

Montevideo, 20 de abril del 2022

**ACLARACIÓN GENERAL: ACTO DE APERTURA**

Se sugiere que al acto de apertura de ofertas concorra 1 persona por empresa usando tapabocas.

Gerencia de División Contrataciones  
Unidad Comunicación con Proveedores



Montevideo, 19 de julio de 2022

**ACLARACIÓN GENERAL: CONTROL DE VOTO**

De acuerdo a lo dispuesto en el artículo 10 de la ley 16.017 del 20 de enero de 1989 a **partir del 25 de julio y hasta el 21 de noviembre de 2022 inclusive:**

- 1) La persona interviniente en el acto de apertura de ofertas de licitaciones de cualquier clase, llamado de precios y concurso de precios, deberá exhibir credencial cívica o cédula de identidad conjuntamente con la constancia de voto expedida por la Corte Electoral o fotocopia de la mencionada documentación de la elección de referéndum del 27 de marzo de 2022.
- 2) En caso de no haber votado, se deberá presentar en el acto de apertura original o copia de la justificación expedida por la Corte Electoral o comprobante de haber pagado la multa correspondiente.
- 3) En caso de personas que no son ciudadanos uruguayos con derecho al voto, deberán presentar una declaración firmada por el representante validado en RUPE, acreditando tal circunstancia.

Efectuado el control correspondiente por parte del funcionario actuante en los citados procedimientos, se dejará constancia del mismo en el acta de apertura.

**Por otra parte, los titulares o representantes de las empresas validados en RUPE, deberán incluir en la oferta la documentación solicitada en los precitados numerales (en caso que la información no surja de dicho registro), de acuerdo a lo que corresponda.**



**Cra. María Cristina Soneira**  
**Gerente de Área**  
**Gestión de Contrataciones**

## CONDICIONES PARTICULARES

### 1. OBJETO DE LA LICITACION

Antel llama a licitación para la contratación del servicio de mantenimiento y adquisición de cámaras para el sistema CCTV del Complejo Torre de las Telecomunicaciones, sito Guatemala 1075.

### 2. VISITA OBLIGATORIA

Se realizará visita obligatoria de modo que las empresas puedan realizar sus evaluaciones y apreciaciones respecto al equipamiento e instalaciones existentes.

La Administración informará fecha y hora de la visita, donde se labrará acta entre las empresas que participen. Las empresas podrán solicitar una nueva visita hasta 10 días calendarios antes de la apertura.

No se aceptarán ofertas sin haber concurrido a esta visita.

### 3. ALCANCE

La oferta básica estará compuesta por:

- a) Servicio de mantenimiento
- b) Cámaras

Estos suministros y servicio deberán ajustarse a las especificaciones técnicas que se indican en el presente pliego.

### 4. ESPECIFICACIONES TÉCNICAS

#### 4.1 Consideraciones generales

El adjudicatario será responsable de la ejecución, adquisición y suministro de insumos, y toda consideración a tener presente para cumplir con el objeto de la contratación.

Si durante la ejecución de los trabajos fuera necesario realizar alguna modificación a lo indicado en estas bases, deberá ser presentado por escrito, Antel podrá aceptar la propuesta o desestimarla.

Durante el desarrollo de los trabajos, el adjudicatario se hará cargo de mantener la limpieza del espacio de trabajo y asumirá los costos por toda rotura generada.

Los costos asociados a la adquisición y mantenimientos de equipos de seguridad correrán por parte del adjudicatario. Bajo ningún concepto Antel suministrará herramientas o equipamiento para realizar el trabajo.

La empresa debe tener la capacidad de mantener y suministrar: servidores, licencias, cámaras, de la marca y versión del VMS (Video Management System) instalado.

#### 4.2 Horarios de trabajo

Siempre que las tareas no repercutan en el servicio y usos del edificio, se podrá trabajar de lunes a viernes de 08:00 hs. a 18:00hs y sábados de 08:00 a 13:00. En caso contrario los trabajos deberán coordinarse con antelación para realizarse fuera de ese horario

#### 4.3 Interlocutor técnico

La empresa adjudicataria deberá designar un Interlocutor Técnico que será el interlocutor válido entre el adjudicatario y Antel.

El Interlocutor Técnico deberá estar disponible durante toda la vigencia de la contratación, previo al inicio de los servicios, se proporcionará: nombre, número telefónico y la dirección de correo electrónico.

Si durante la ejecución de la contratación, Antel considerara que el Interlocutor Técnico no cumple adecuadamente las funciones que tiene a su cargo, el adjudicatario estará obligado a sustituirlo dentro de los 5 días hábiles corridos, sin que ello implique ningún costo adicional para la Administración.

#### 4.4 Ingreso a Torre

El Interlocutor Técnico deberá enviar y mantener actualizada la lista de empleados que brindaran servicio en las instalaciones, aportando nombre y ci de cada uno.

#### 4.5 Equipos de elevación

Cuando estén disponibles y siempre y cuando la empresa adjudicataria acredite que el personal está capacitado para su uso, Antel cederá sus equipos de elaboración marcas Genie y Denka.

En caso de no presentar dicha información, o no estar disponibles, correrá por parte del adjudicatario todo costo por gestión y uso asociado a la utilización de equipos de esta índole.

#### 4.6 Servicios a contratar

##### a) Servicio de Mantenimiento

El adjudicatario realizará el mantenimiento del sistema actual y sus futuras ampliaciones, en el plazo contratado por la totalidad de la solución.

Este servicio incluye la mano de obra, las tareas de comprobaciones, mediciones, reemplazos, ajustes, reparaciones, configuraciones, soporte técnico, cambios de configuración del sistema, apoyo y asesoramientos necesarios para mantener el sistema en condiciones operativas.

Mientras esté vigente este servicio, y cuando el contratista deba realizar cambios de hardware o software, los deberá informar a la Administración y generar la capacitación al personal de la misma.

Incluirá como mínimo una visita mensual para mantenimiento preventivo, chequeo y ajustes del sistema y las visitas necesarias frente a reclamos por fallas del sistema.

Las fallas serán notificadas por correo electrónico o teléfono. Se considerará la fecha y hora del correo o registro de la llamada para computarizar los tiempos.

Se considerará falla a toda anomalía o funcionamiento deficiente que manifieste el sistema. A modo de referencia y sin ser un listado taxativo, se tomarán las siguientes situaciones como fallas:

- Pérdida de visualización o calidad de imágenes en tiempo real
- Pérdida de visualización o calidad de grabaciones
- Control de domos
- Joystick
- Problemas de software
- Fallas en los servidores
- Fallas en Cámaras
- Problema de cableado coaxial o trenzado (NO incluye cableado de red para comunicación IP)

La contratación NO incluye:

- Mantenimiento o ampliación de la red de cableado IP
- Mantenimiento de conectores terminales RJ45 de la red IP
- Ampliación del sistema, instalación de nuevas cámaras o servidores
- Ampliación del tendido de cableado para nuevas cámaras

Luego de cada visita o intervención en el sistema, se deberá presentar en formato digital y firmado por el interlocutor técnico, las acciones realizadas.

Los costos de mano de obra por reparación de roturas o trabajos de caracteres correctivos están incluidos y serán a cargo del adjudicatario.

Los costos asociados a la reposición por roturas de los equipos (cámaras, servidores, video server, joystick, etc) correrán por parte de la Administración, siempre y cuando sean por mala gestión de Antel. El adjudicatario, deberá garantizar el cambio o sustitución inmediata de todo elemento que falle que componen el sistema.

##### b) Cámaras

Se deberá suministrar cámaras IP/PoE, compatibles con el sistema de monitoreo actual. Los mismos serán nuevos de primera calidad.

Los equipos a adquirir deberán contar con las licencias correspondientes para poderlos integrar, gestionar y administrar desde la plataforma existente. Permitiendo su uso de forma transparente desde la aplicación y con la totalidad de facilidades que esta ofrece. Será responsabilidad del adjudicatario la carga y activación de las mismas.

No se permitirá el uso de hardware extra para lograr dicha integración (no se permitirán llaves físicas, token o similares como método de licenciamiento).

El costo de licenciamiento, su activación, y los accesorios indicados estarán incluido en la cotización de las cámaras.

Se deberán incluir los soportes originales de fábrica para el amure de las cámaras.

Los equipos serán utilizadas para visualizar el espacio físico cuya dimensiones se detallan en el siguiente esquema:

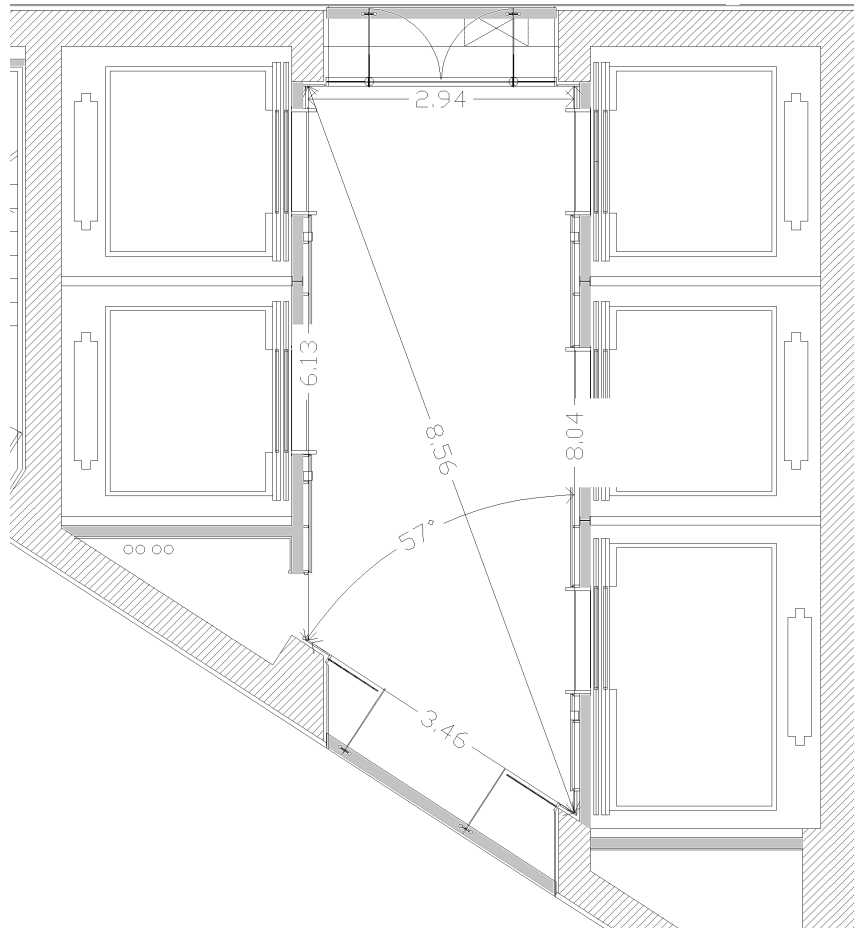

Las características del equipamiento a suministrar son:

- Uso: Interior
- Conectividad: IP/PoE
- Conectores: RJ45
- Alimentación externa: DC 12V / PoE (IEEE 802.3af)
- Resolución: 1920x1080 @ 25fps (o superior)
- Distancia focal: a definir por el adjudicatario
- Filtro automático día/noche
- Rango de luz: IR y visible 10m (o superior)
- Grado de protección: IP65 (o superior)

## 5. COTIZACION

Se deberá cotizar en modalidad plaza y en las monedas indicadas en cada uno de los ítem según cuadro de cotizaciones, los importes unitarios son sin iva.

Se deberá discriminar los impuestos, en caso contrario se asumirá que los mismos están incluidos en los precios cotizados.

Ítem	Referencia	Moneda	Cantidad	Precio Unitario (sin iva)	SubTotal (sin iva)	Impuestos
a	Servicio de mantenimiento	\$	24 (meses)			
b	Cámaras	U\$S	25 (unidad)			

## 6. AJUSTES

Los precios se ajustarán según las siguientes formulas paramétrica:

### ítem a) Servicio de mantenimiento

El servicio de mantenimiento, se ajustara mensualmente en base a dos meses anteriores entre la fecha de prestación de servicio y fecha de presentación de la propuesta, según la siguiente formula:

$$P = P_o \times \text{IMS} / \text{IMSo}$$

Donde:

P= Precio ajustado

Po= Precio de Oferta

IMS= Índice Medio de Salario, Sector Privado de dos meses anteriores al de prestación del servicio.

IMSo= Índice Medio de Salario, Sector Privado de dos meses anterior al de apertura de ofertas.

Fuente: Instituto Nacional de Estadística

### ítem b) Cámaras

Sin ajustes parametrico.

En caso que la empresa oferente presente una fórmula paramétrica distinta a la indicada precedentemente, Antel se reserva el derecho de considerarla o no. En caso de no estimarla conveniente, registrará la establecida en el presente pliego de condiciones.

El adjudicatario que solicite ajuste de precios, deberá remitir la liquidación con el detalle del cálculo correspondiente, haciendo mención a la factura básica que está ajustando.

La actualización de precios correspondiente, deberá ser solicitada a la Gerencia de Área Seguimiento de Contratos dentro de los 90 (noventa) días de presentada cada factura, debiendo presentar el cálculo correspondiente en base a la fórmula establecida. En caso que Antel lo requiera deberá presentar documentación probatoria de los índices considerados en dicha solicitud.

Vencidos los 90 (noventa) días de presentada la factura básica, Antel no aceptará ni efectuará ajuste de precios.

En caso de ajustes negativos, Antel podrá comunicar de oficio al adjudicatario.

En todos los casos la aceptación o rechazo de las liquidaciones por variaciones de precios, quedan a exclusivo juicio de la Administración, pudiendo a su vez formular de oficio la reliquidación que corresponda

En caso que la Administración solicite mejoramiento de ofertas o realice negociaciones de precios, de acuerdo a lo indicado en el artículo 66 del TOCAF, la vigencia de la paramétrica será a partir de la fecha de presentación de la mejora y/o los precios negociados, según corresponda.

## **7. EVALUACIÓN DE OFERTAS**

El comparativo de ofertas se realizará por el total sin impuestos que surja de la planilla de cotizaciones del capítulo anterior (Capítulo 5) y de acuerdo a lo establecido en el pliego de Condiciones Generales.

Las cantidades indicadas en la planilla de cotización son estimadas, a los solos efectos del comparativo de ofertas. Durante la ejecución de la contratación las mismas podrán variar en base a las necesidades de Antel.

## **8. ADJUDICACIÓN**

La adjudicación de la presente contratación se realizará de acuerdo a lo establecido en el pliego de Condiciones Generales.

La Administración adjudicará el monto que resulte del total de la planilla de cotización, considerando los precios unitarios.

## **9. ACTUALIZACIÓN TECNOLÓGICA**

De producirse mejoras tecnológicas o variaciones de arquitectura o del modelo en los equipos adjudicados antes de la entrega de los mismos, ya sea porque el adjudicatario lo informó o Antel lo constató, y en caso de aceptación por parte de Antel, se sustituirán los ítem adjudicados originalmente.

El adjudicatario deberá probar que el nuevo producto tiene por lo menos, las mismas prestaciones que el adjudicado. El precio del nuevo producto deberá ser igual o menor al precio del producto adjudicado. El tiempo insumido por Antel en tomar la decisión de aceptar el producto a entregar, no será considerado para contabilizar el plazo de entrega previsto. En caso de no presentar la actualización tecnológica correspondiente, Antel podrá rescindir la contratación.

## **10. CONDICIONES DE PAGO**

Los pagos se harán dentro del cronograma de pagos de Antel, previa aceptación de la factura respectiva y debidamente conformada por la Unidad, de la siguiente manera:

- a) Servicio de mantenimiento: a plazo vencido de forma mensual.
- b) Cámaras: de forma individual por el valor de cada cámara entregada.

## **11. INICIO DEL SERVICIO Y PLAZOS**

### **a) Servicio de mantenimiento**

- Inicio: el inicio del servicio se coordinará con la Administración, una vez notificada la adjudicación a la empresa.

- Visita mensual: La fecha para realizar la visita mensual se coordinará entre Antel y el adjudicatario, dentro del mes correspondiente.

- Atención de fallas: el adjudicatario tendrá 96 horas corridas desde el envío de la notificación de la misma para dar solución.

### **b) Cámaras:**

- Entrega: El adjudicatario tendrá 60 días para la entrega, luego de la notificación de la adjudicación a la empresa.

Podrá realizarse hasta 3 entregas parciales de cualquier cantidad de cámaras, el lugar de entrega será el Complejo Torre de las Telecomunicaciones.

No se aceptarán propuestas que condicionen las entregas a disponibilidad de stock.

## **12. GARANTÍA**

El periodo de garantía de los insumos "Cámaras" será por 2 años desde la aceptación.

Durante el plazo de garantía cualquier falla, implicará la intervención del adjudicatario de forma inmediata y los recambio o reparaciones serán sin costo para la Administración.

En caso de recambio de suministro dentro del período de garantía, se deberán entregar equipos iguales o de prestaciones iguales o superiores.

Las fallas ocasionadas por daños físicos, roturas o cualquier otro agente externo, no están cubiertas por la garantía.



### 13. MULTAS

La Administración aplicará las siguientes penalizaciones. Las mismas se calculan sobre el monto básico adjudicado más el importe del ajuste correspondiente.

En caso que el adjudicatario no cumpla con alguna de las condiciones estipuladas en el presente pliego, será pasible de las siguientes multas:

#### a) Servicio de mantenimiento

- Inicio del servicio: multa por atraso en el inicio del servicio, se aplicará una multa equivalente al 1% del monto total adjudicado para el ítem mantenimiento, por cada 24 horas de atraso o fracción de atraso.

- Visita mensual: multa por omisión de la visita mensual o no presentación del informe, se aplicará una multa equivalente al 1% del monto total adjudicado para el ítem mantenimiento, por cada omisión de visita o presentación del informe.

- Fallas: multa por atraso en los plazos, se aplicará una multa equivalente al 1% del monto total adjudicado para el ítem mantenimiento, por cada hora o fracción de atraso.

#### b) Insumos

- Entrega: 5% por cada día 24 horas o fracción de atraso de la fecha de entrega, calculada sobre el monto total del rubro.

### 14. ANTECEDENTES

La empresa deberá tener experiencia en suministro, instalación, puesta en servicio, operación y mantenimiento de sistemas de CCTV (residenciales, edificios o industriales) en el mercado local.

Para avalar esto deberá presentar una declaración jurada, la cual figura en el Anexo 2, indicando:

a) Que cuenta con 5 antecedentes de trabajos realizados en el mercado local en los cuales se haya suministrado, instalado o mantenido sistemas video vigilancia con más de 90 cámaras en cada uno, en los últimos 5 años anteriores a la fecha de presentación de la oferta.

b) (OPCIONAL) Además, en caso de optar por utilizar los equipos de elevación de Antel, deberá indicar en la declaración jurada que los operarios tienen aprobado el curso de operario de los equipos.

### 15. PRESENTACION DE OFERTA

La oferta deberá estar estructurada de la siguiente manera, en caso de no respetar lo indicado se podrá desestimar. Además se solicita el envío en formato digital de la misma (estándar pdf).

Capítulo 1:

- Identificación de la empresas (nombre, RUT).
- Numero de compra (licitación).
- Validez de la oferta.
- Fecha de apertura de ofertas.

Capítulo 2: Cuadro de Cotizaciones.

Capítulo 3: Declaración jurada

Capítulo 4: Aceptación expresa de todas las condiciones del pliego.

Capítulo 5: Datos de la empresa y antecedentes solicitados.

Capítulo 6: Certificados y datos del Responsable Técnico.



## 16. ANEXO 1 -MEMORIA

El sistema CCTV del Complejo Torre esta formada por:

- 6 servidores de grabación
- 1 pc de monitoreo
- 4 video server
- 130 cámaras (analógicas/IP)
- 4 cámaras PTZ (domos)
- Joystick para control de domos PTZ

Características de los servidores:

- Sistema operativo Windows 7/10
- GEOVISION 8.7.x.x o superior
- Interfaz de Red, GigaEthernet
- Gabinete rackeable de 4U, 19 pulgadas.

Características del pc de monitoreo:

- Sistema operativo Windows 7 pro 64 bits
- GEOVISION Control Center 3.0.3.0
- Interfaz de Red, GigaEthernet

Características de los video server:

- Modelo GV-VS14
- Input: 4 canales análogos
- Interfaz de red 10/100 Mbps

Los video server son utilizados para comunicar las cámaras analógicas con los servidores por medio de la red corporativa IP.

A continuación se describen las cámaras instaladas:

1	21	0	0	0	21
2	26	0	0	0	26
3	22	0	0	0	22
4	4	4	0	14	22
5	0	0	17	0	17
6	0	0	23	0	23

Los datos de asignación IP, localización de cada cámara, servidor, video server y planos serán suministrados unicamente al adjudicatario.

## 17. ANEXO 2 -DECLARACION JURADA

Montevideo, .... de ..... de 2018

El/La Sr/Sra.....representante legal de la empresa .....  
declara que desde hace ..... (.....) años, se cuenta con experiencia en el suministro, instalación, puesta en servicio, operación y mantenimiento de sistemas de CCTV (residenciales, edificios o industriales) en el mercado local.

Ademas, declara que la empresa cuenta con los antecedentes solicitados en el pliego. En los últimos 5 años a ha prestado servicios a los siguientes clientes:

Antecedente	Nombre del cliente	Teléfono o mail	Detalle del servicio	Período de servicio o entrega del insumo
1				
2				
3				
4				
5				

(OPCIONAL)

Asimismo declaro que los siguientes técnicos de la empresa cuentan con la capacitación e idoneidad necesaria para trabajar en altura y operar los equipos de elevación de Antel.

Nombre	Apellido	Cedula

Firma del representante legal:

Aclaración:

Timbre:

**18. ANEXO 2 -DECLARACION JURADA**

**DECLARACIÓN JURADA**

En relación con la contratación cuyo objeto es ....., el Sr./Sra..... CI....., domiciliado en ..... , en calidad de ..... (apoderado/representante legal) de la (Persona jurídica/Persona física)....., RUT/CI....., domicilio....., en la representación invocada y con potestades suficientes, declara bajo juramento no estar comprendida/o en las causales que expresamente impiden contratar con el Estado, de acuerdo a lo establecido en el artículo 46 del TOCAF, quedando sujeto el firmante a las responsabilidades legales en caso de falsedad (artículo 239 del Código Penal).

Firma:

Nombre completo:

Documento de identidad:

Nombre de la (Persona jurídica/Persona física):

Calidad en que firma:

Fecha:

Timbre

## **CONDICIONES GENERALES**

### **1.- PRESENTACIÓN DE LAS PROPUESTAS**

Las ofertas impresas en papel simple o membretado y en idioma español, se presentarán **por duplicado (original y copia)**, **explícitamente identificados**, conteniendo en forma bien visible las indicaciones establecidas en la caratula de este pliego. **Las ofertas deberán estar firmadas en forma autógrafa (no escaneada) por quien tenga facultades para ello. En caso contrario se descalificará la oferta.** Cada oferta deberá presentarse engrapada y/o encarpeta. La copia deberá ser igual al original. En caso que la copia difiera del original, valdrá lo establecido para la oferta original.

**No se recibirán las ofertas que se presenten fuera del horario estipulado.**

La información técnica y los folletos, catálogos y manuales (salvo que el pliego de Condiciones Técnicas indique lo contrario), se podrán presentar impresos o en formato digital y deberán ser incluidos en cada uno de los ejemplares de la oferta (original y copia). Asimismo podrán presentarse en idioma español o inglés, no obstante, en caso de presentarse en idioma inglés, la Administración se reserva el derecho de exigir a la empresa en cualquier momento, la traducción al idioma español.

En caso que se incluyan links en la oferta, la información allí contenida deberá estar impresa en la oferta. En caso contrario, no será tomada en cuenta ni para el estudio de la oferta ni en caso de adjudicación.

Según lo establecido en la normativa vigente, el oferente podrá entregar información confidencial junto con su oferta. Para que la Administración considere dicha información como tal, la misma deberá ser entregada por el oferente en sobre cerrado y separado de la parte pública de su oferta.

Asimismo, el oferente deberá presentar en la parte pública de su oferta un resumen no confidencial, breve y conciso, que especifique a que refiere la información calificada como confidencial.

En caso que el oferente presente información o adjunte documentación con carácter de confidencial, cuando su naturaleza no sea tal, conforme a la normativa vigente, o no lo haga en las condiciones establecidas en el presente numeral, aquella no será considerada confidencial al momento de la evaluación.

El carácter de confidencialidad otorgado a la información presentada, no será de aplicación para la Administración, el Tribunal de Cuentas, ni para otras entidades públicas que deban participar en el presente proceso de contratación a efectos de cumplir con sus respectivos cometidos.

Las ofertas serán recibidas por la Gerencia División Infraestructura y Apoyo de Antel en la hora y día indicados en la caratula, en que serán abiertas en presencia de los interesados que concurran al acto el cual se realizará en la sala de piso 5 del edificio Torre, no siendo de recibo en ningún otro momento.

**Para poder contratar con Antel, deberá estar inscripto en el RUPE (Registro Único de Proveedores del Estado) en Estado de proveedor: ACTIVO y en el Registro de Proveedores de Antel.**

**No obstante lo indicado podrán presentarse a la licitación empresas cuyo estado en RUPE sea EN INGRESO.**

**A los efectos de la adjudicación la empresa que resulte seleccionada, deberá haber obtenido el estado de proveedor ACTIVO en el RUPE.**

A tales efectos, durante el estudio de las ofertas Antel otorgará un plazo de 2 días hábiles para que la misma adquiera dicho estado.

En el caso de no cumplirse con este requisito en el plazo estipulado, se descartará la oferta y la Administración podrá adjudicar la contratación al siguiente mejor oferente con estado de proveedor "ACTIVO" en el referido registro.

**Los oferentes deberán incluir en su oferta:**

- Indicación expresa de su razón social.
- Declaración Jurada que luce como Anexo II en el presente pliego.

**En base a lo establecido en la Ley 18.083, Decreto 199/007 y sus concordantes y modificativos 306/007 y 365/009, no se considerarán ofertas de empresas que estén amparadas por el régimen de MONOTRIBUTO.**

**Las ofertas deberán entregarse firmadas, en el lugar y hora fijado para el acto de apertura no siendo de recibo en ningún otro momento.**

En el caso que un eventual oferente solicite prórroga de apertura de ofertas, la misma deberá formularse con una antelación como mínimo de 5 (cinco días hábiles, de la fecha establecida para la apertura de la licitación en la Gerencia que corresponda

La Administración se reserva el derecho de conceder o no la prórroga solicitada.

Se podrán efectuar solicitudes de aclaraciones hasta 2 (dos) días hábiles anteriores a la fecha fijada para la apertura de la licitación.

Las consultas deberán efectuarse por escrito y deberán enviarse a la Compras Infraestructura y Apoyo <ComprasInfraestructurayApoyo@antel.com.uy> quien comunicará las respuestas y/o aclaraciones según corresponda en cada caso.

Antel por propia iniciativa podrá dar aclaraciones y/o informaciones ampliatorias o introducir modificaciones al pliego hasta 2 (dos) días hábiles anteriores a la fecha fijada para el acto de apertura de ofertas.

Pasado el plazo para la presentación de las ofertas no se tomará en cuenta ninguna interpretación, aclaración, ampliación o modificación.

Sin perjuicio de lo expuesto, la Administración podrá solicitar durante el estudio de las ofertas, las aclaraciones que entienda pertinentes.

En relación al envío/recepción de las aclaraciones/comunicaciones remitirse a lo dispuesto en el Capítulo Comunicaciones.

La Administración considerará las ofertas válidas por el término de 45 (cuarenta y cinco) días corridos, contados desde la apertura de la licitación.

Las ofertas obligarán a los oferentes por dicho plazo a menos que antes de expirar el mismo se haya aceptado alguna de ellas.

Si antes de finalizado el plazo de 45 días, el oferente solicita el retiro de la oferta, la misma no será considerada y se aplicarán las sanciones previstas en el TOCAF.

Si transcurrido el plazo de 45 (cuarenta y cinco) días mencionado, la Administración no hubiera tomado resolución al respecto, la validez de las ofertas se considerará prorrogada automáticamente por lapsos sucesivos de 20 (veinte) días corridos.

Si iniciadas las prórrogas automáticas, el oferente solicita el retiro de la oferta, mediante comunicación escrita ante la Gerencia correspondiente, ésta no será considerada en la evaluación. Dicha comunicación deberá presentarse hasta 5 días corridos anteriores a la fecha de expiración de la/s prórroga/s concedida/s.

En los casos que el oferente retire su oferta incumpliendo los plazos establecidos en los párrafos precedentes, se aplicarán las sanciones previstas en el TOCAF.

En todos los casos la oferta presentada quedará en poder de Antel.

A fin de facilitar el estudio de las ofertas y evitar posibles contingencias desfavorables a los licitantes, estos deberán establecer en sus ofertas, en forma clara y terminante, si aceptan las condiciones estipuladas para esta licitación.

- **Para el caso de omisión de la precedente declaración, se interpretará a todos los efectos legales, la aceptación plena de las condiciones del presente pliego.**
- **Sin perjuicio de lo precedente, en caso de existir cláusulas que contravengan lo dispuesto en el pliego de condiciones, se descalificará la oferta.**

Los gastos y pérdidas que pudieran tener los oferentes con motivo de la preparación y presentación de sus ofertas, serán de su exclusiva cuenta, y **en ningún caso** la Administración abonará compensación de ninguna especie por ese concepto.

Se deberá indicar claramente el nombre de la firma oferente, quien tendrá la total responsabilidad sobre el suministro y/o servicio ya sea obrando por sí misma o por medio de sus representantes cuya calidad será debidamente acreditada. Dicha firma será la única responsable de todos los suministros y/o servicios que comprende la licitación así como también de sus eventuales sub-contratistas.

## **2.- COTIZACIÓN**

Se deberá cotizar según lo establecido en las Condiciones Particulares.

Los precios cotizado no podrán contar con más de dos decimales, de lo contrario se asumirá el siguiente criterio: si el milésimo es inferior o igual a 4, se redondeará dejándolo al centésimo cotizado y si el milésimo es igual o mayor a 5, se redondeará el centésimo al entero siguiente.

Si en la oferta hubiera discrepancia entre los precios unitarios y los totales, valdrá lo establecido en los precios unitarios.

Cuando exista diferencia entre la cantidad escrita en números y en letras, valdrá la escrita en letras.

## **3.- IMPUESTOS**

El adjudicatario deberá cotizar con los impuestos correspondientes, de acuerdo con las leyes de la República Oriental del Uruguay que graven directamente los bienes o servicios cotizados.

En caso de creación, modificación o eliminación de impuestos que graven la comercialización de bienes y/o prestación de servicios, se aplicará la normativa legal vigente a tales efectos en cualquier caso.

El oferente deberá indicar claramente los impuestos que gravan su oferta y sobre que rubros y/o ítem.

Antel será agente de retención, en los casos que corresponda, de acuerdo con lo dispuesto en la normativa legal vigente.

#### **4.- DOCUMENTACIÓN Y EVALUACIÓN DE OFERTAS**

##### **4.1 Documentación**

La Gerencia División Infraestructura y Apoyo podrá solicitar la documentación legal, que no figure en el RUPE, y que estime pertinente a los efectos de la presente contratación, concediendo un plazo para ello.

Con respecto a la documentación técnica, el oferente deberá presentar, además de la documentación exigida en la Condiciones Técnicas, toda otra documentación que entienda pertinente para la correcta evaluación de su oferta.

Cuando se solicite documentación con una vigencia determinada contada desde la fecha de apertura de ofertas, se tomará como válida la primera fecha fijada para tal acto o la fecha de las prórrogas que puedan existir.

Lo indicado no será de aplicación en el caso que expresamente se solicite documentación vigente a la fecha de apertura.

En caso de presentar declaraciones juradas, cada una de ellas deberá venir acompañada de **un timbre profesional**, según lo dispuesto en la Ley 17.738, artículo 71, literal G.

En caso que se detecte que la información presentada en las declaraciones sea falsa, se descalificará la oferta ó se rescindirá la contratación en caso de adjudicación, sin perjuicio de las sanciones penales que pudieran corresponder, según lo dispuesto en el Artículo 239 del Código Penal.

Toda la documentación (excepto la documentación técnica), proveniente del exterior deberá estar legalizada y traducida al idioma español por traductor público.

A los efectos de la legalización se deberá proceder de la siguiente forma:

- a) Si el documento es originado en un país donde rige la Apostilla, se solicitará la misma ante la autoridad competente de dicho país y luego se presentará el documento apostillado en Uruguay.
- b) Si el documento es originado en un país donde **no** rige la Apostilla, será necesario legalizarlo, ante el Ministerio de Relaciones Exteriores, según lo dispuesto en la ley No. 15441 de 1983.

Con respecto a la documentación técnica, el oferente deberá presentar además de la documentación exigida, en las condiciones técnicas, toda otra documentación que entienda pertinente para la correcta evaluación de su oferta.

##### **4.2. Evaluación de ofertas**

El estudio comparativo se efectuará tomando en cuenta las ofertas presentadas.

Se evaluarán la totalidad de las ofertas presentadas.

En caso que se coticen como ítem opcionales, suministros o servicios que correspondan a la oferta básica y no hayan sido considerados en la misma, tanto a los efectos del comparativo de precios como para la adjudicación, dichos ítem serán adicionados a la oferta básica.

En caso que en las Condiciones Particulares se establezca cotización en pesos uruguayos y moneda/s extranjera/s o en varias monedas extranjeras, el estudio comparativo de precios se realizará en dólares americanos, considerando para la conversión el tipo de cambio cable o fondo del Banco Central del Uruguay del



día hábil anterior a la fecha de la apertura de ofertas o por el arbitraje del Banco Central del Uruguay, tomado a la misma fecha, según corresponda.

En caso que la cotización se realice en varias monedas y se llame a mejoramiento de precio, para el cálculo del **nuevo precio comparativo** de las ofertas involucradas en el mejoramiento se mantendrá el tipo de cambio del día anterior a la fecha de **apertura de ofertas inicial, independientemente que se haya presentado o no mejora.**

## **5.- ADJUDICACIÓN**

La Administración adjudicará a la oferta que cumpliendo con lo establecido en el pliego, presente el menor precio comparativo.

Si el Pliego Particular lo prevé, la Administración podrá dividir la adjudicación de esta licitación entre varios oferentes, según convenga a sus intereses, en la forma establecida en dicho pliego.

El oferente a quien se adjudique la presente licitación deberá ser una empresa constituida en el país o tener establecida sucursal de conformidad con el art. 193 de la Ley 16.060 del 04.09.89, o actuar a través de representante local, y estar al día con DGI, BPS y BSE

La adjudicación a que se refiere este pliego queda supeditada a la intervención preventiva de legalidad del Tribunal de Cuentas de la República y en todo lo que pueda no hacerse mención en este pliego, se rige por lo dispuesto en el TOCAF.

Antel se reserva el derecho de aplicar las disposiciones previstas en el Art. 66 del TOCAF.

Antel analizará la conducta comercial de los oferentes, especialmente en lo que refiere al cumplimiento de las obligaciones laborales en contrataciones con la Administración, pudiendo rechazar la oferta de aquellos que, en los 18 meses anteriores a la presentación de la misma, hayan registrado incumplimientos o reiterados retrasos (más de 2) en los pagos de cualquier rubro salarial o previsional de sus dependientes. Para ello se considerará prueba suficiente, la sentencia definitiva que condene al pago o cualquier documento público o privado (planillas de control de Antel, recibos de sueldo, etc.) que acredite el atraso u omisión del pago de dichos rubros

El monto a adjudicar será máximo y no generará derecho de cobro a favor del adjudicatario el saldo remanente en caso de ejecución parcial.

No serán de cargo de la Administración, los costos asociados a la ejecución parcial de la contratación.

La administración se reserva el derecho de adjudicar un monto adicional de hasta un 5% del monto total a adjudicar, a los efectos de hacer frente a situaciones imprevisibles que surjan durante la ejecución de la contratación. Dichas situaciones deberán ser debidamente justificadas, reservándose Antel el derecho de su aceptación.

## **6.- NOTIFICACIÓN DE ADJUDICACIÓN**

Todas las obligaciones emergentes de la presente contratación comenzarán a regir a partir de la notificación de adjudicación.

La notificación de adjudicación se realizará de acuerdo a lo dispuesto en el Capítulo "Comunicaciones" del presente documento.

Luego de la mencionada comunicación, el o los adjudicatarios, deberá/n constituir la garantía por responsabilidad laboral, si se optó por ello y en caso de corresponder, de acuerdo a lo establecido en el

presente pliego. La circunstancia de no hacer efectivo el depósito en el plazo previsto, se considera incumplimiento del adjudicatario y la Administración podrá revocar la adjudicación e iniciar las acciones por daños y perjuicios correspondientes.

El oferente a quien se le adjudique la presente licitación deberá fijar domicilio legal en la República Oriental del Uruguay, si ya no lo tuviera, para todos los efectos judiciales y extrajudiciales de la contratación.

En caso de empresas extranjeras que actúen a través de un representante local, dicho representante deberá dar cumplimiento al requisito indicado en el inciso anterior.

Por otra parte se deberá fijar un domicilio legal en la República Oriental del Uruguay

## **7.- GARANTÍAS**

### **7.1.- Garantía por responsabilidad laboral**

La empresa adjudicataria deberá constituir una garantía del 5% (cinco por ciento) del monto total adjudicado, sin impuestos, para cubrir incumplimientos en las obligaciones laborales establecidas en la normativa vigente.

El depósito deberá realizarse en alguna de las siguientes modalidades:

- Efectivo.
- Valores públicos caucionados por el BROU a favor de Antel.
- Aval bancario o fianza bancaria.
- Póliza de Seguro de Fianza a cargo del Banco de Seguros del Estado.
- Póliza de empresas aseguradoras habilitadas por el Banco Central del Uruguay.

En las pólizas en las que se determine que el incumplimiento está cubierto en “base de la ocurrencia”, la devolución de las mismas se realizará a pedido escrito del adjudicatario, una vez finalizada la contratación.

En caso que el adjudicatario se vea imposibilitado de constituir dicha garantía en las condiciones y modalidades establecidas, Antel retendrá de las facturas básicas, el 5% del importe sin impuestos, hasta llegar al monto establecido en el primer párrafo.

Ya sea para las pólizas sin cláusula de cobertura en “base de la ocurrencia”, o en los casos que se opte por constituir la garantía por otra modalidad de las previstas, o cuando se opte por la retención, éstas serán devueltas a pedido escrito del adjudicatario, luego de cumplido un plazo de 13 (trece) meses, a partir de finalizada la contratación.

En todos los casos las devoluciones se realizarán si no existen reclamos laborales.

## **8- ACEPTACIÓN TÉCNICA**

8.1 La aceptación técnica se otorgará de acuerdo a lo estipulado en las Condiciones Particulares, cuando se demuestre que los suministros y/o los servicios cumplen con las especificaciones establecidas.

8.2 Si del resultado de las pruebas efectuadas o de la simple inspección se constataran incumplimientos, no se otorgará la aceptación y la Administración quedará facultada para rechazarlos sin que este hecho de lugar a

reclamo alguno por parte del adjudicatario. En dicho caso se computarán los días de atraso más allá de los plazos indicados para el cumplimiento de los mismos

#### **9.- CONDICIONES DE PAGO**

Los pagos se realizarán dentro del cronograma de pagos de Antel, previa aceptación de los suministros y/o servicios.

El pago se realizará en la misma moneda en que fue adjudicada la compra.

Sin perjuicio de lo expuesto, en caso de incumplimientos se aplicará lo dispuesto en los capítulos: Multas por incumplimiento y Rescisión de la contratación, según corresponda.

**Cesión de créditos:** El adjudicatario que solicite cesión de créditos deberá reembolsar a Antel los gastos administrativos que se generan por tal motivo.

El importe correspondiente por éste concepto será de 10 UR (diez unidades reajustables).

Dicho monto podrá ser abonado por alguna de las siguientes vías:

- a) Depósito en las cuentas bancarias de Antel que disponga la Gerencia de División Económico Financiera.
- b) Compensación mediante descuento de los primeros pagos de facturas correspondientes al proveedor que solicita la cesión de crédito y que no estén incluidos en una cesión de crédito anterior.

De cada factura cedida se descontará el 1% (uno por ciento) de la facturación cuyo pago fue cedido, con un mínimo de 10 U.R. (diez unidades reajustables) y un máximo de 50 U.R. (cincuenta unidades reajustables).

#### **10.- MULTAS POR INCUMPLIMIENTO**

- 10.1 La Administración aplicará las multas establecidas en las Condiciones Particulares.
- 10.2 Las multas serán descontadas de las facturas pendientes de pago correspondientes a ésta u otra contratación que la empresa tenga con Antel. En caso contrario el adjudicatario deberá abonar a Antel el monto correspondiente dentro del plazo que se le comunique en la notificación de la misma. De no hacer efectivo el pago, Antel se reserva el derecho de entablar las acciones tendientes a su cobro.
- 10.3 En caso que por causas imputables a la empresa adjudicataria, la Administración no pueda ejecutar la contratación, se aplicará una multa equivalente al 10% del monto total adjudicado sin impuestos, sin perjuicio de otras acciones que correspondan.
- 10.4 **En ningún caso el total de las multas aplicadas puede exceder el 20% (veinte por ciento) del monto total adjudicado sin impuestos.** En caso que las multas alcancen el porcentaje indicado, Antel se reserva el derecho de rescindir la contratación.
- 10.5 En caso de corresponder, las multas se aplicarán sobre los valores básicos ajustados de acuerdo a la fórmula paramétrica.
- 10.6 En todos los casos, Antel podrá iniciar las acciones administrativas, judiciales y/o extrajudiciales que pudieran corresponder.

## **11.- CUMPLIMIENTO DE NORMAS LABORALES**

- 11.1 La empresa adjudicataria deberá cumplir con todas las normas laborales aplicadas al servicio, en particular respecto a:
1. Recibos de sueldos, correspondiente a los empleados afectados al servicio prestado.
  2. Planilla de Trabajo Unificada y en su caso, convenio colectivo aplicable.
  3. Póliza vigente del B.S.E por accidentes de trabajo.
  4. Declaración nominada de historia laboral y recibo de pago al BPS.
  5. Certificado que acredite situación regular de pago de las contribuciones a la seguridad social a la entidad provisional que corresponda.
- 11.2 En caso de ser solicitada la documentación antes mencionada y ante cualquier incumplimiento en la presentación de la misma, Antel se reserva el derecho de rescindir la contratación unilateralmente, de acuerdo a lo dispuesto en el capítulo “Rescisión de la contratación” del presente documento.
- 11.3 En caso de no optar por la rescisión y que la Gerencia División Infraestructura y Apoyo no reciba la documentación requerida en el punto precedente, dentro de los 25 días siguientes al mes de prestado el servicio facturado, se procederá a realizar una retención la cual no superará el 50% de lo facturado.
- 11.4 En caso de corresponder, dicha retención se liberará en oportunidad de realizarse el pago de la facturación del mes siguiente del mes incurrido en falta (Decreto 475/05 de fecha 14 de Noviembre de 2005, y Ley 18.098 del 12 de enero de 2007).
- 11.5 La Administración tendrá el derecho de ejercer todos los actos de control tendientes a comprobar el cumplimiento de las normas laborales y de seguridad por parte de la adjudicataria, quien será la única responsable en el cumplimiento de las obligaciones correspondientes a las leyes sociales del personal provisto así como de todas las que la ley y reglamentación vigente o futura pone a cargo de los patronos.
- De encontrar Antel incumplimientos de otra índole que no sea falta de documentación, podrá retener los pagos que estime necesario, hasta tanto el mismo no sea solucionado, siendo de cuenta del adjudicatario todo perjuicio que el mismo pudiera ocasionar.
- 11.6 Sin perjuicio de lo anterior, la comprobación del incumplimiento de las normas laborales y de seguridad social será causa de rescisión de la contratación y dará lugar a indemnización a la Administración por los daños y perjuicios que esta ocasione.
- 11.7 En caso que el personal afectado no tenga carácter de empleado del adjudicatario se deberá presentar en la Gerencia División Infraestructura y Apoyo, una declaración jurada firmada por el representante legal de la empresa **detallando las personas involucradas**, e indicando:
- Naturaleza jurídica de la empresa.
  - Representantes legales de la misma.
  - Razón social de la empresa.
  - Domicilio legal y/o constituido.

- Teléfono, fax o correo electrónico.
  - Número de RUT.
  - Número de BPS, o de Caja de Profesionales Universitarios (según corresponda).
- 11.8 La Administración se reserva el derecho de requerir al adjudicatario documentación vinculada a sus dependientes, de acuerdo al nuevo régimen de prescripción de los créditos laborales (Ley 18.091 del 17/01/2007).
- 11.9 Antel, de acuerdo a lo dispuesto en el Decreto 475/05 de fecha 14 de Noviembre de 2005, y Ley 18.098 del 12 de enero de 2007, tiene la potestad de retener de los pagos debidos en virtud de la contratación, los créditos laborales a los que tengan derecho los trabajadores de la empresa contratada.
- 11.10 Cuando la Administración considere que la empresa contratada ha incurrido en infracción a las normas, laudos o convenios colectivos vigentes dará cuenta a la Inspección General del Trabajo y de la Seguridad Social a efectos de que se realicen las inspecciones correspondientes, quién podrá aplicar las sanciones que correspondan en cumplimiento del artículo 289 de la Ley Nro. 15.903 en la redacción dada por el artículo 412 de la Ley Nro. 16.736.
- 11.11 El personal a afectar al servicio es de estricta responsabilidad de la empresa adjudicataria, debiendo esta cumplir con toda la normativa legal vigente en materia laboral. Antel no se hará cargo del pago de horas extra y cualquier otra remuneración.

## **12.- SEGURIDAD DEL PERSONAL**

12.1 Todo el personal dependiente de la empresa deberá estar asegurado en el Banco de Seguros del Estado, contra accidentes de trabajo, siendo la empresa la única responsable de los daños y perjuicios que por accidentes de trabajo sufra su personal.

## **13.- SEGURIDAD VIAL**

Para los casos en que se utilicen vehículos para llevar a cabo la contratación, la empresa deberá dar cumplimiento a lo dispuesto en la normativa vigente respecto a seguridad vial.

Asimismo, la empresa será responsable de cumplir con toda la normativa vigente vinculada a los vehículos a utilizar durante la ejecución de la contratación.

## **14.- SUBCONTRATISTAS**

Se requerirá la autorización previa de Antel para la subcontratación.

Sin perjuicio de ello y en caso que la Administración acepte la subcontratación, la responsabilidad frente a Antel será del adjudicatario.

No se permite la subcontratación con empresas que hayan participado como oferentes de la presente contratación.

Si la Administración acepta la subcontratación, la empresa deberá contar con personal propio para el control de dicho subcontrato. Este control será independiente a los que correspondan realizar a la Administración.

#### **15.- MORA Y RESCISIÓN DE LA CONTRATACIÓN**

- 15.1 En relación a la mora, será de aplicación lo establecido en el artículo 22 – Mora, del el Pliego Único de Bases y Condiciones Generales para los Contratos de Suministros y Servicios No Personales.
- 15.2 En caso de configurarse la misma, se penalizará a la empresa con un monto equivalente al 10% del monto total adjudicado.
- 15.3 En relación a la rescisión, será de aplicación lo establecido en el artículo 26 – Rescisión, del el Pliego Único de Bases y Condiciones Generales para los Contratos de Suministros y Servicios No Personales.
- 15.4 Las acciones legales entabladas se dirimirán ante los Tribunales de la República Oriental del Uruguay.
- 15.5 Asimismo, Antel podrá rescindir la contratación, ante la ocurrencia de situaciones imprevisibles, lo cual será comunicado a la empresa con una antelación de 30 días a su notificación.
- 15.6 Antel no se hará cargo de ningún costo vinculado a la rescisión de la contratación.

#### **16.- CESION DE LA CONTRATACIÓN**

El adjudicatario no podrá traspasar o ceder a terceros la contratación sin consentimiento expreso de la Administración y de conformidad con las condiciones que ésta exija.

El traspaso o cesión no surtirá efectos legales hasta que se haya dado cumplimiento a los trámites que lo validen.

#### **17.- MINISTERIO DE AMBIENTE.**

- 17.1 En caso de corresponder y tratándose de empresas que comercializan (ya sea como importadores o propietarios de marcas) productos envasados directamente o con destino a consumidor final y que se encuentran alcanzados por lo dispuesto en el Decreto 260/007, deberán presentar el certificado expedido por la DINACEA (ex DINAMA) donde conste que dicha empresa se encuentra inscrita en el registro que lleva la misma y contar o adherir a un plan de gestión de residuos de envases aprobados por el Ministerio de Ambiente ya se trate de productos nacionales o extranjeros.
- 17.2 Las empresas que no se encuentren alcanzados por la normativa mencionada, deberán presentar el certificado que expide dicho organismo acreditando éste extremo.
- 17.3 **En caso de la no presentación de los certificados mencionados, se asume que la empresa oferente dio cumplimiento a la normativa mencionada precedentemente bajo su exclusiva responsabilidad.**

#### **18.- INSERCIÓN LABORAL DE PERSONAS LIBERADAS**

En caso de corresponder, será de aplicación lo dispuesto por el artículo 14 de la Ley Nro. 17.897 de fecha 14 de setiembre de 2005.

#### **19.- LOS BIENES, SERVICIOS Y OBRAS PÚBLICAS FABRICADOS, BRINDADOS O EJECUTADOS POR MPYME**

De acuerdo a lo dispuesto en el Decreto 800/008 del 29 de diciembre de 2008 en su artículo 3ro., esta Administración aclara expresamente que no aplicará el régimen de prioridad a los bienes, servicios y obras públicas fabricados, brindados o ejecutados por MPYME.

#### **20.- PREFERENCIA EN EL PRECIO DE LOS BIENES, SERVICIOS Y OBRAS PÚBLICAS QUE CALIFIQUEN COMO NACIONALES**

De acuerdo a lo dispuesto en el artículo 41 de la Ley 18.362 de fecha 06 de Octubre de 2008, esta Administración aclara expresamente que no aplicará el régimen de preferencia en el precio de los bienes, servicios y obras públicas que califiquen como nacionales.

## **21.- GENERALIDADES**

- 21.1 El representante legal de la empresa declarará, previo al inicio de los servicios, que está en conocimiento y cumplirá con las disposiciones de las Leyes 19.846 (19/12/2019), 18.561 (11/09/2009) y 19.580 (09/01/2018).
- 21.2 Los empleados de la empresa adjudicataria, deberán comportarse con la debida rectitud e idoneidad en el desempeño de las funciones vinculadas con la presente contratación. En caso contrario, la Administración observará a la empresa reservándose el derecho de solicitar la sustitución del empleado o rescindir la contratación antes reiteradas observaciones.
- 21.3 Regirá lo establecido en el Pliego Único de Bases y Condiciones Generales para los Contratos de Suministros y Servicios No Personales (Decreto 131/014).
- 21.4 Regirá lo dispuesto en el decreto 150/12 de fecha 11/05/2012.
- 21.5 De acuerdo a lo dispuesto en el Decreto 371/010 del 14 de diciembre de 2010 en su artículo 11vo., esta Administración indica que no aplicará el mecanismo de Reserva de Mercado establecido en el Artículo 43 de la Ley 18.362 de fecha 06 de octubre de 2008, ya que la misma considera inconveniente su aplicación para el objeto licitado
- 21.6 Legislación Aplicable: En caso de controversias en la ejecución de esta contratación, las mismas se dirimirán en los Tribunales Judiciales de la República Oriental del Uruguay.
- 21.7 Se deberá cumplir con toda la normativa legal vigente. Asimismo, se deberá contar con las autorizaciones, permisos, habilitaciones etc. emitidas por las autoridades competentes, exigidas para la prestación del servicio, utilización de los materiales, productos, herramientas, entre otras y/o la comercialización de los suministros, lo que corresponda.
- 21.8 La empresa adjudicataria deberá adoptar los medios de resguardo y seguridad laboral previstos en la normativa vigente y su reglamentación, garantizando la integridad física y salud de sus empleados, realizando todas las acciones necesarias para la prevención y control de los riesgos laborales.

## **22.- COMUNICACIONES**

- 22.1 La Administración enviará las aclaraciones, notificaciones y comunicaciones correspondientes, a la casilla de correo electrónico de la empresa que figura en el RUPE o en su defecto a la casilla de correo que la empresa indique en su oferta.
- 22.2 Respecto a lo señalado anteriormente, todas las comunicaciones referentes a la compra, se consideraran recibidas con el simple envío de las mismas al correo electrónico indicado, y en el caso puntual relativo a las aclaraciones al pliego de condiciones y a la notificación de la Resolución de Adjudicación aprobada por el ordenador competente; se considerarán recibidas por la empresa, con el simple envío de las mismas al correo mencionado o con su publicación en la página web de compras estatales (cuando corresponda); lo que suceda primero.