



**ANEP**

DIRECCIÓN GENERAL  
DE EDUCACIÓN  
SECUNDARIA

Departamento de Adquisiciones  
**Licitaciones**

Administración Nacional de Educación Pública

DIRECCIÓN GENERAL DE EDUCACIÓN SECUNDARIA

Pliego de Condiciones Particulares

Apertura electrónica



**ANEP**

DIRECCIÓN GENERAL  
DE EDUCACIÓN  
SECUNDARIA

**“Acondicionamiento del patio y mejoras en los desagües pluviales en Liceo  
Mariscal - Lavalleja”**

**LICITACIÓN ABREVIADA N° 11/2024**



## **1 OBJETO DEL LLAMADO**

El presente llamado tiene por objeto convocar a empresas para la ejecución de las tareas que se detallan a continuación en el local del Liceo Mariscal, Departamento de Lavalleja, de acuerdo a la Memoria Constructiva Particular y Memoria Constructiva General del MTOP.

Los trabajos a realizar son los detallados en los recaudos gráficos y escritos adjuntos que componen el proyecto ejecutivo, así como las aclaraciones que la Administración realice previo al Acto de Apertura de ofertas.

Para todo lo que no está expresamente indicado en la Memoria, planos, planillas y detalles, regirá la Memoria Constructiva General de Obras de A.N.E.P. (M.C.G) y si no estuvieran contemplados en esta se recurrirá en última instancia a la Memoria Constructiva General para Edificios Públicos del M.T.O.P.

## **2 VISITA AL LUGAR**

El oferente deberá visitar obligatoriamente la edificación existente antes de presupuestar. La fecha de visita con técnicos de la oficina se publicará junto con el llamado.

## **3 PLAZO DE EJECUCIÓN DE LAS OBRAS**

El oferente deberá proponer un **plazo máximo de 75 días laborales** para la industria de la construcción, contados a partir del día siguiente del acta de inicio, la misma se firmará luego de la inscripción de la obra en el Banco de Previsión Social y previa coordinación con el Departamento de Infraestructura de la DGES.

## **4 EXENCIÓN DE RESPONSABILIDAD.**

La DGES podrá desistir del llamado en cualquier etapa de su realización, o podrá desestimar todas las ofertas. Ninguna de estas decisiones generará derecho alguno de los oferentes a reclamar por gastos, honorarios o indemnizaciones por daños y perjuicios.

## **5 PLAZOS, COMUNICACIONES, ACLARACIONES Y CONSULTAS, PRORROGAS.**

### **5.1 Plazos**

**5.1.1** Los plazos establecidos en este pliego se computan en días hábiles administrativos. Se entenderán por días hábiles aquellos en que funcionan las oficinas de la Administración Pública. Son horas hábiles las correspondientes al horario fijado para el funcionamiento de dichas oficinas (Art 13 Dto. 500/91).

**5.1.2** Las fechas señaladas para realizar actos o hechos y las fechas de vencimiento de los plazos, que resultaren inhábiles, se prorrogaran automáticamente hasta el día hábil inmediato siguiente.

**5.1.3** Los plazos se computarán a partir del día siguiente al del acto o hecho que determina el decurso del plazo.



## **5.2 Comunicaciones**

**5.2.1** Todas las comunicaciones referidas al presente llamado deberán dirigirse a Licitaciones DGES - Juncal 1327 D, piso 21 oficina 2102, Tel 2917 16 28 de lunes a viernes de 11 a 16 horas. Correo electrónico [licitaciones@ces.edu.uy](mailto:licitaciones@ces.edu.uy).

**5.2.2** Quienes remitan comunicaciones o documentos, en cualquiera de las etapas del procedimiento, deberán conservar el comprobante de acuse de recibo, el que podrá ser requerido siempre que la Administración lo considere pertinente.

**5.2.3** Las comunicaciones podrán realizarse por los siguiente medios: personalmente, carta certificada con aviso de retorno, o correo electrónico (e-mail): [licitaciones@ces.edu.uy](mailto:licitaciones@ces.edu.uy).

## **5.3 Aclaraciones y consultas**

**5.3.1** Los interesados podrán solicitar aclaraciones, especificaciones o consultas relativas al objeto del llamado hasta 48 horas antes de la apertura del llamado. Vencido dicho término la DGES no estará en la obligación de proporcionar datos aclaratorios.

**5.3.2** Las mismas podrán presentarse por escrito en Licitaciones DGES o por mail.

**5.3.3** La DGES comunicará la consulta o aclaración solicitadas, así como cualquier información ampliatoria que ella estime necesario realizar, a su exclusivo criterio y a través de alguno de los medios establecidos en comunicaciones, a todos los interesados.

**5.3.4** Las comunicaciones que realice esta Administración por medio de correo electrónico (e-mail), en cualquier instancia, se considerarán medio hábil. Adicionalmente, las aclaraciones y consultas se publicarán en la web de Compras Estatales.

## **5.4 Solicitud de prórroga de apertura de ofertas.**

**5.4.1** Las empresas podrán solicitar por escrito o por mail (expresando la causa) a Licitaciones de DGES, la prórroga de la apertura de las ofertas, con una anterioridad no inferior a 48 horas de la respectiva fecha de apertura de ofertas.

### **5.4.2 Las comunicaciones deberán ser dirigidas a:**

Dirección General de Educación Secundaria

Licitaciones DGES

Licitación Pública/Abreviada N°

### **5.4.3 Por los siguientes medios:**

Personalmente (horario de atención al público)



Dirección General de Educación Secundaria

Licitaciones DGES

Juncal 1327 D, piso 21 oficina 2102

Mail: [licitaciones@ces.edu.uy](mailto:licitaciones@ces.edu.uy)

**5.4.4** En caso de concederse la prórroga solicitada o la Administración disponerla por su sola voluntad, será comunicada por alguno de los medios establecidos en el pliego particular de condiciones. Adicionalmente se publicará en la web de Compras Estatales.

## **6 GARANTÍAS**

### **6.1 GARANTÍA DE FIEL CUMPLIMIENTO DEL CONTRATO:**

Del cumplimiento del contrato 5%. Dicha garantía deberá/n depositarla el/los adjudicatarios, dentro de los 5 (cinco) días siguientes a la notificación de la adjudicación siempre y cuando la adjudicación sea igual o mayor al monto mínimo para exigir garantía de cumplimiento de contrato y deberá realizarse de acuerdo a lo establecido por el Art 64 inc. 2 y 6 del TOCAF.

**6.2** La mencionada Garantía se deberá depositar en la Tesorería de la DGES.

**6.3** Las garantías depositadas deberán cubrir las obligaciones emergentes de la responsabilidad solidaria, establecida en la Ley 18.099 (Ley de Tercerizaciones) y las leyes modificativas, interpretativas y concordantes, así como de cualquier otra norma análoga.

### **6.4 Dicha Garantía puede constituirse en:**

**6.4.1** Depósito en pesos uruguayos o dólares estadounidenses.

**6.4.2** Afectación de Valores Públicos en el Banco de la República Oriental del Uruguay a favor de "Administración Nacional de Educación Pública – Dirección General de Educación Secundaria".

**6.4.3** Títulos de deuda Pública Nacional (Bonos y Letras de Tesorería).

**6.4.4** Fianza o Aval bancario de un Banco de Plaza o de un Banco extranjero avalado por un Banco del país, el cual será responsable directo de posibles incumplimientos de cualquier naturaleza. La garantía deberá contener cláusulas que establezcan que no será necesario trámite alguno o discusión para hacer efectivo el cobro.

**6.4.5** Póliza de Seguros de Fianza emitidas por Compañía de Seguros que cuente con la autorización del Poder Ejecutivo y que haya sido habilitada por la Superintendencia de Servicios Financieros del Banco Central del Uruguay para emitir dichas pólizas. La DGES se reserva el derecho de aceptar o no las pólizas, luego de analizar el contenido de sus cláusulas.

***NO SE ACEPTARÁN GARANTÍAS EN OBLIGACIONES HIPOTECARIAS REAJUSTABLES.***



## **LIBERACIÓN DE GARANTÍAS:**

La garantía de fiel cumplimiento de contrato será liberada de oficio o a solicitud del proveedor, una vez efectuado el cumplimiento del servicio, y ésta cumpla con todas las condiciones técnicas y contractuales establecidas.

Sin perjuicio de lo anteriormente expuesto, luego de pasados 10 (diez) días calendario desde que las garantías precitadas fueren liberadas y se encontraren a disposición de los interesados, sin que éstos la hubieren efectivamente retirado, quedará habilitada la Administración para devolverlas de oficio a la institución emisora.

### **6.2 GARANTÍA DE MANTENIMIENTO DE OFERTA**

De acuerdo con lo dispuesto en el Art. 64 del TOCAF, se establece que no será obligatoria la constitución de Garantía de Mantenimiento de Oferta.

Cada oferente podrá optar por no presentar garantía. En tal caso, el incumplimiento en el mantenimiento de su oferta se sancionará con una multa equivalente al 5% (cinco por ciento) del monto máximo de su oferta.

## **7 DE LA PROPUESTA**

**7.1** La presentación de una propuesta implica la aceptación de las cláusulas del presente recaudo. Se considera que el oferente dispone de los recursos indispensables para el fiel cumplimiento del servicio, objeto del presente llamado.

**7.2** Las dificultades posteriores en este sentido, serán consideradas como resultados de su imprevisión, aplicándose en este caso, las disposiciones generales con respecto a pérdidas de garantía y/o multas por incumplimiento según corresponda.

**7.3** Por el monto establecido en su propuesta, el oferente está obligado, en caso de ser adjudicatario a cumplir con el servicio, sin que le sirva de excusa o de derecho alguna, alegar cálculos erróneos, omisiones o imprevistos, que normalmente se podrían prever actuando con diligencia.

**7.4** Si correspondiere el personal que desempeñe las tareas objeto de esta licitación, deberá estar cubierto contra todo riesgo, cumpliendo con todas las normas de seguridad, sanidad y aportaciones a que están obligadas las empresas de este ramo y tener garantía de percibir salarios, horas de trabajo y demás condiciones de empleo de acuerdo a las leyes, laudos y/o convenios colectivos vigentes para dichas ramas de actividad, de lo contrario se podrán aplicar multas por incumplimiento de acuerdo a lo establecido en el presente Pliego y de acuerdo a lo dispuesto por el Decreto del 14 de noviembre de 2005 del Ministerio de Trabajo y Seguridad Social Ley 18.098 y 18.099.

**7.5** Cuando la DGES considere que las empresas contratadas han incurrido en infracción a las normas, laudos o convenios colectivos vigentes, dará cuenta a la Inspección General del Trabajo y de la Seguridad Social a efectos que se realicen las inspecciones correspondientes y en caso de



constatarse dichos extremos, las empresas infractoras serán sancionadas en mérito a lo dispuesto en el art. 289 de la Ley 15.903, en la redacción dada por el artículo 412 de la Ley 16.736 sin perjuicio de las sanciones por incumplimiento contractual que se estipulan en el presente Pliego.

**7.6** La DGES solicitará a las empresas contratadas, la documentación que acredite el pago de salarios y demás rubros emergentes de la relación laboral, así como los recaudos que justifiquen que están al día en el pago de la póliza contra accidentes de trabajo y las contribuciones a la Seguridad Social, como condición previa al pago. La DGES tiene la potestad de retener de los pagos debidos en virtud del contrato, los salarios a que tengan derecho los trabajadores de las empresas contratadas. La empresa adjudicataria asumirá la total responsabilidad por los hechos de sus dependientes.

**7.7** Vencido el plazo para la presentación de las ofertas, no se tomará en cuenta ninguna interpretación, aclaración o ampliación de ellas por parte del oferente. La Comisión Asesora de Adjudicaciones podrá solicitar aclaraciones de acuerdo a lo establecido en el Art. 66 del TOCAF.

## **8 PRESENTACIÓN DE LA PROPUESTA**

**8.1** Las ofertas deberán presentarse por escrito en idioma español, redactadas en forma clara y precisa, y constar en la misma el domicilio constituido, y una dirección electrónica a fin de facilitar las comunicaciones, bajo apercibimiento de lo dispuesto en el Art. 14 Dto. 155/013.

**8.2** Las mismas deberán venir acompañada de la siguiente documentación:

**8.2.1 Formulario de Identificación del Oferente. (Anexo I).**

**8.2.2 Planilla Rubrado.**

**8.2.3** Antecedentes y breve reseña de obras similares de la empresa, debidamente documentados (si no se cuenta con documentos oficiales podrá aceptarse la referencia de un técnico supervisor del organismo).

No se considerarán los antecedentes profesionales de los técnicos en ejercicio liberal de la profesión o actuando en nombre de una empresa diferente de la que cotiza.

**8.2.4** Comprobante del depósito de la garantía del mantenimiento de la oferta **cuando corresponda.**

**8.3 Asimismo, la oferta deberá incluir:**

**8.3.1** Certificado Decreto 371/010 (MIPyME), si corresponde.

**8.3.2** Atento a lo establecido en el artículo 48 del TOCAF (DTO. 150/2012), el o los oferentes que resulten adjudicatarios deberán demostrar estar en condiciones formales de contratar. Para ello, en el momento de emitirse la Resolución de adjudicación ad referendum del Tribunal de Cuentas, el o los adjudicatarios deberán cumplir con (serán verificados por la Administración en el RUPE):

**8.3.3** Poseer certificado único vigente de la Dirección General Impositiva.



**8.3.4** Poseer certificado vigente del Banco de Previsión Social.

**8.3.5** Certificado vigente, del Banco de Seguro del Estado del personal cubierto contra todo riesgo.

**8.3.6** Planilla del M.T.S.S unificada.

**8.3.7** En el caso de adquisición de productos comprendidos en el artículo 1° del Decreto N°260/007 del 23 de julio de 2007, los proveedores deberán acreditar su inscripción vigente (o constancia de haber iniciado el trámite) en el registro de la Dirección Nacional de Medio Ambiente y contar con un plan de gestión aprobado por el Ministerio de Vivienda, Ordenamiento Territorial y Medio Ambiente, ya se trate de productos nacionales o importados.

## **9 OFERTA ECONÓMICA Y COTIZACIÓN**

**9.1** Los precios cotizados deben incluir **todos los gastos** para la concreción de lo solicitado en el llamado.

**9.2** La oferta deberá cotizarse en moneda nacional.

**9.3** Los precios que se coticen no podrán estar condicionados en forma alguna.

**9.4** PROCEDIMIENTO PARA OFERTAR EN SICE.

**9.4.1** En una línea el oferente cotizará la suma de los siguientes precios: monto de Obra básica prevista, monto de Imprevistos según rubrado, con su IVA correspondiente.

**9.4.2** En otra línea el oferente ingresará el importe total de Leyes Sociales (tanto del monto de la obra básica como de los imprevistos) exentas de IVA, indicando en el campo "Variación" que corresponde a Leyes Sociales.

**9.4.3** El oferente cotizará por modalidad de PRECIO GLOBAL, entendiendo por tal que es el monto cotizado para la ejecución de la totalidad de las obras, sin perjuicio del detalle de rubros, su designación, unidad de medida y metraje, en un todo de acuerdo con el punto 11.3.2 del Pliego Único.

**9.5** La DGES se reserva el derecho de no considerar las ofertas que no se presenten en la forma especificada o que contengan cláusulas que difieran de las especificaciones del presente Pliego, asimismo se establece que no serán válidas las ofertas que presenten otra Forma de Pago.

**9.6** En caso de discrepancias entre la cotización ingresada manualmente por el oferente en la tabla de cotización del sitio web de ARCE y el rubrado solicitado en la memoria constructiva se le dará valor a la segunda.

## **10 CLÁUSULAS ABUSIVAS EN LAS OFERTAS:**

**10.1** Es abusiva, por su contenido o su forma, toda cláusula contenida en la oferta, que contradiga las exigencias del pliego y determine obligaciones en perjuicio de la Administración, así como toda aquella que viole la obligación de actuar de buena fe.



**Son consideradas cláusulas abusivas, sin perjuicio de otras, las siguientes:**

**10.2** Las que exoneren o limiten la responsabilidad del proveedor por vicios de cualquier naturaleza de los productos.

**10.3** Las que impliquen la renuncia de los derechos de la Administración.

**10.4** Las que autoricen al proveedor a modificar los términos de este Pliego.

**10.5** La cláusula resolutoria pactada exclusivamente a favor del proveedor.

**10.6** Las que contengan cualquier precepto que imponga la carga de la prueba en perjuicio de la Administración.

**10.7** Las que establezcan que el silencio de la Administración se tendrá por aceptación de cualquier modificación, restricción o ampliación de lo expresamente pactado en el presente Pliego.

**10.8** Las ofertas serán rechazadas cuando contengan cláusulas consideradas abusivas, atendiendo, aunque no únicamente, a lo dispuesto por la Ley No 17.250 de 13 de agosto de 2000 y su Decreto reglamentario 244/2000 de 23 de agosto de 2000 (Ref.: Relaciones de consumo).

**11 CONDICIONES DE LOS OFERENTES**

**11.1** En cuanto a la capacidad de contratar con el Estado, se aplicará lo establecido en el art. 46 del T.O.C.A.F.

**11.2** Estar inscripto en el Registro de Proveedores del Estado(RUPE) con datos actualizados, art. 14 del T.O.C.A.F.

**11.3 El Certificado válido para ofertar expedido por el RNEOP del MTOP** conforme a lo establecido en los artículos 77 y 176 del TOCAF, Decreto 208/2009, Decreto 57/2010 y punto 10.1 del Pliego Único, **será verificado por ANEP en el RUPE, no siendo necesaria su presentación por parte del oferente con la oferta.**

**11.4** Si la Empresa oferente designare una/s persona/s que la represente/n ante la DGES, en todas las actuaciones referentes al llamado, se cotejará que el representante esté registrado en RUPE con tal carácter y facultades.

**11.5 Se comunica que atentos al Decreto No 155/2013, la inscripción en el RUPE constituye un requisito obligatorio para cotizar en los Organismos Públicos Estatales, debiendo para resultar adjudicatario estar en Estado "ACTIVO" en el mencionado Registro.** Si desean ampliar información, la misma se encuentra en [www.comprasestatales.gub.uy/rupe](http://www.comprasestatales.gub.uy/rupe) - Mesa de Ayuda: Agencia de Compras y Contrataciones del Estado – Tel. 2903 1111.

**11.6** En el caso de adquisición de productos comprendidos en el Art. 1 del Decreto 260/007 del 23 de julio de 2007, los proveedores deberán acreditar su inscripción vigente (o constancia de haber iniciado el trámite) en el registro de la Dirección Nacional de Medio Ambiente y contar con un plan de gestión aprobado por el Ministerio de vivienda Ordenamiento Territorial y Medio Ambiente, ya se





trate de productos nacionales o importados, si correspondiere.

**11.7** Si corresponde, dar cumplimiento a lo establecido en el Art. 14 de la Ley 17.897 en referencia a la incorporación en su planilla de trabajadores de un mínimo del 5 % al personal afectado a tareas de peones o similares, de personas liberadas que se encuentren inscriptas en la bolsa de trabajo del patronato nacional de encarcelados y liberados.

**11.8** A los efectos de dar cumplimiento a lo previsto en el artículo 214 de la ley 18.407, se exigirá el certificado de regularidad tratándose de Cooperativas comprendidas en la disposición, para contratar con el Estado, el mismo deberá acreditarse como vigente al momento de la adjudicación, que se verificará en el RUPE oportunamente.

## **12 VISTA Y RETIRO DE LOS PLIEGOS**

La administración pondrá a disposición de los interesados los Pliegos de Condiciones y demás especificaciones relativas al llamado para su consulta en el sitio web: <http://www.comprasestatales.gub.uy>.

Los pliegos serán sin costo y se podrán descargar de la página web de compras estatales.

## **13 RECEPCIÓN DE LAS OFERTAS**

**13.1 Las propuestas serán recibidas únicamente en línea.** Los oferentes deberán ingresar sus ofertas (económica y técnica completas) en el sitio web [www.comprasestatales.gub.uy](http://www.comprasestatales.gub.uy). No se recibirán ofertas por otra vía. Se adjunta en Anexo III el instructivo con recomendaciones sobre la oferta en línea y accesos a los materiales de ayuda disponibles.

**13.2** La documentación electrónica adjunta de la oferta se ingresará en archivos preferentemente en formato PDF, sin contraseñas ni bloqueos para su impresión o copiado. Cuando el oferente deba agregar en su oferta un documento o certificado cuyo original solo exista en soporte papel, deberá digitalizar el mismo (escanearlo) y subirlo con el resto de su oferta. En caso de resultar adjudicatario, deberá exhibir el documento o certificado original, conforme a lo establecido en el artículo 48 del TOCAF.

**13.3** Incluir información sobre presentación de garantías o muestras si corresponde.

## **14 INFORMACIÓN CONFIDENCIAL Y DATOS PERSONALES**

**14.1** Cuando los oferentes incluyan información considerada confidencial, al amparo de lo dispuesto en el artículo 10 literal I) de la Ley N° 18.381 y artículo 12.2 del Decreto N° 131/014, la misma deberá ser ingresada en el sistema en tal carácter y en forma separada a la parte pública de la oferta.

**14.2** La clasificación de la documentación en carácter de confidencial es de exclusiva responsabilidad del proveedor. La Administración podrá descalificar la oferta o tomar las medidas que estime pertinentes, si considera que la información ingresada en carácter confidencial, no reúne los requisitos exigidos por la normativa referida.



**14.3** El oferente deberá realizar la clasificación en base a los siguientes criterios:

**14.4** Solo se considera información confidencial:

**14.5** la información relativa a sus clientes.

**14.6** la que pueda ser objeto de propiedad intelectual.

**14.7** la que refiera al patrimonio del oferente.

**14.8** la que comprenda hechos o actos de carácter económico, contable, jurídico o administrativo, relativos al oferente, que pudiera ser útil para un competido.

**14.9** la que esté amparada en una cláusula contractual de confidencialidad, y aquella de naturaleza similar conforme a lo dispuesto en la Ley de Acceso a la Información (Ley N° 18.381), y demás normas concordantes y complementarias.

**14.10** En ningún caso se considera información confidencial:

**14.11** la relativa a los precios.

**14.12** la descripción de bienes y servicios ofertados.

**14.13** las condiciones generales de la oferta.

**14.14** Los documentos que entregue un oferente en carácter confidencial, no serán divulgados a los restantes oferentes.

**14.15** El oferente deberá incluir en la parte pública de la oferta un resumen no confidencial de la información confidencial que ingrese que deberá ser breve y conciso (artículo 30 del Decreto N° 232/010).

**14.16** En caso que las ofertas contengan datos personales, el oferente, si correspondiere, deberá recabar el consentimiento de los titulares de los mismos, conforme a lo establecido en la Ley N° 18.331, normas concordantes y complementarias. Asimismo, se deberá informar a quienes se incluyen en el presente llamado, en los términos establecidos en el artículo 13 de la mencionada Ley.

## **15 APERTURA OFERTAS**

**15.1** En la fecha y hora indicada se efectuará la apertura de ofertas en forma automática y el acta de apertura será publicada automáticamente en el sitio web [www.comprasestatales.gub.uy](http://www.comprasestatales.gub.uy). Simultáneamente se remitirá a la dirección electrónica previamente registrada por cada oferente en el Registro Único de Proveedores del Estado (RUPE), la comunicación de publicación del acta. Será de responsabilidad de cada oferente asegurarse de que la dirección electrónica constituida sea correcta, válida y apta para la recepción de este tipo de mensajes. La no recepción del mensaje no será obstáculo para el acceso por parte del proveedor a la información de la apertura en el sitio web [www.comprasestatales.gub.uy](http://www.comprasestatales.gub.uy).



**15.2** A partir de ese momento, las ofertas quedarán accesibles para la administración contratante y para el Tribunal de Cuentas, no pudiendo introducirse modificación alguna en las propuestas. Asimismo, las ofertas quedarán disponibles para todos los oferentes, con excepción de aquella información ingresada con carácter confidencial.

**15.3** Solo cuando la administración contratante solicite salvar defectos, carencias formales o errores evidentes o de escasa importancia de acuerdo a lo establecido en el artículo 65 del TOCAF, el oferente deberá agregar en línea la documentación solicitada.

**15.4** Los oferentes podrán hacer observaciones respecto de las ofertas dentro de un plazo de 24 horas a contar del día siguiente a la fecha de apertura. Las observaciones deberán ser cursadas a través de la dirección de correo licitaciones@ces.edu.uy y remitidos por la Administración contratante a todos los proveedores para su conocimiento.

## **16 RECHAZO DE LAS PROPUESTAS**

**16.1** Asimismo, se rechazarán propuestas que contengan reservas o formulen objeciones al presente pliego.

**16.2** La DGES rechazará una propuesta:

**16.3** Por falta de información suficiente.

**16.4** No fueran presentadas en el plazo y lugar, y por los medios establecidos en el presente llamado.

**16.5** No se encuentren inscriptos en ARCE - RUPE al momento de ofertar, en los estados permitidos a esos efectos (Ingreso, Ingreso SIIF o Activo).

## **17 PLAZO DE MANTENIMIENTO DE OFERTA Y PRECIO.**

Para el estudio de las ofertas y adjudicación definitiva por parte del ordenador competente se dispondrá de un plazo mínimo de 180 días calendario, contabilizados a partir de la fecha de apertura de las ofertas, durante los cuales el oferente deberá mantener válida su oferta.

El plazo de vigencia del mantenimiento de oferta, será prorrogado automáticamente por períodos de 30 (treinta) días calendario, siempre que el oferente no desista en forma expresa de su propuesta por escrito ante Licitaciones DGES, con una antelación mínima de 15 (quince) días calendario a la fecha de expiración del plazo original o de las prórrogas concedidas.

No se podrán establecer cláusulas que condicionen el mantenimiento de la oferta en forma alguna o que indiquen otros plazos; en dicho caso esta Administración, desestimaré la oferta presentada.

## **18 CRITERIO PARA EL ANÁLISIS DE LAS OFERTAS**

Una vez cumplidos los requisitos mínimos previstos en las bases del llamado y siendo la propuesta técnicamente ajustada al objeto licitado (oferta admisible), la Administración evaluará las ofertas según los siguientes factores de ponderación:



**18.1 Factor: Precio ofertado;** (70 puntos). A los efectos de ponderar el precio, se tendrá en cuenta la siguiente fórmula:

$$\text{Factor precio ofertado} = 70 \times \frac{\text{Precio de la oferta más económica}}{\text{Precio de oferta a estudio}}$$

**18.2 Antecedentes en la materia objeto de este llamado: (30 puntos)**

Se tomarán en cuenta las adjudicaciones dadas desde la fecha de la publicación del llamado en el portal de Compras Estatales y hasta 5 años para atrás. Los antecedentes serán verificados exclusivamente en el RUPE.

**18.2.1 Antecedentes positivos en Obra Pública, en trabajos ejecutados de características similares al objeto del llamado hasta (20 puntos)**

ANTECEDENTES EN OBRA PÚBLICA	PUNTAJE A ASIGNAR
Aquellas empresas que posean 6 o más adjudicaciones	20
Aquellas empresas que posean entre 4 y menos de 6 adjudicaciones	15
Aquellas empresas que posean entre 2 y menos de 4 adjudicaciones	10
Aquellas empresas que posean 1 adjudicaciones	5

**18.2.1 Antecedentes positivos en otros trabajos ejecutados de características similares al objeto del llamado (hasta 10 puntos)**

ANTECEDENTES EN OTROS TRABAJOS EJECUTADOS	PUNTAJE A ASIGNAR
Aquellas empresas que posean 6 o más adjudicaciones	10
Aquellas empresas que posean entre 3 y menos de 6 adjudicaciones	5
Aquellas empresas que posean menos de 3 adjudicaciones	2

**El formato de los “antecedentes en otros trabajos ejecutados” a presentar a efectos de la evaluación de la oferta deberá cumplir los siguientes requisitos:**

Carta preferentemente en hoja membretada expedida por cada Administración contratante indicando detalle de los servicios brindados u obras realizadas, fecha de contratación y estableciendo en forma expresa la conformidad al respecto.

La referencia debe estar firmada (sellada) y con identificación institucional de un responsable.

**Antecedentes negativos:** Se consideran antecedentes negativos las sanciones que surjan del RUPE dentro de los cinco años previos a la publicación del llamado en el portal de Compras Estatales. Se restará puntuación del factor antecedentes positivos de acuerdo con la entidad de la sanción con una quita máxima de 15 puntos según el siguiente detalle:



- A. Apercebimientos, Advertencias u otras medidas registrables: se restarán un punto por cada uno.
- B. Multas y/o ejecución de garantía de incumplimiento de mantenimiento de oferta: se restarán dos puntos por cada una.
- C. Ejecución de garantía de fiel cumplimiento de contrato: se restarán cinco puntos por cada uno.
- D. Suspensión o eliminación como proveedor de una Administración dispuestas por Organismos del Estado se restarán siete puntos por cada uno.
- E. Suspensiones dispuestas por ARCE se restarán quince puntos.

**18.3** La comparación de las ofertas se verificará incluyendo IVA. Cuando el oferente no desglose el importe de los impuestos, se considerarán incluidos en el monto de la oferta.

**18.4** La información para la evaluación será obtenida de las ofertas, pudiéndose en caso de dudas, solicitarse datos complementarios, quedando su costo a cargo del oferente.

**18.5** A los efectos de la aplicación de la Protección a la Industria Nacional; P.I.N; rigen los artículos 58,59 y 60 del Decreto 150/012 (TOCAF), respectivamente y el Decreto 371/10; **se solicita** que cada oferente al momento de ofertar, presente **Declaración Jurada** en cuanto al porcentaje de bienes o servicios ofrecidos que se amparan a tal normativa, siendo necesario que el certificado respectivo (artículo 11 DTO.13/009) se presente al **momento de resultar notificado como adjudicatario**.

**18.6** En cuanto a **Micro, Pequeñas y Medianas Empresas – MIPy ME**, Pequeños Productores Agropecuarios y de estimular al desarrollo científico-tecnológico y la innovación, **será menester presentar el certificado regulado en el artículo 5 del Decreto 371/010 al momento de ofertar, siendo éste requisito para evaluar con el régimen de preferencia solicitado.**

## **19 MEJORA DE OFERTA Y NEGOCIACIÓN**

Cuando sea pertinente, la Administración podrá utilizar los mecanismos de Mejora de Ofertas o Negociación de acuerdo a lo previsto por el Art. 66 del TOCAF (DTO.150/2012).

## **20 VISTA DE LAS ACTUACIONES**

Cuando el valor de la contratación iguale o supere el cuádruple del monto de la Licitación Abreviada correspondiente al Organismo, se conferirá vista de las actuaciones a los oferentes con posterioridad al dictamen de la Comisión Asesora y antes de la adjudicación o rechazo de las ofertas, de acuerdo a lo estipulado en el artículo 67 del TOCAF.

## **21 ADJUDICACIÓN**

**21.1** La Administración podrá rechazar todas las ofertas si fueren manifiestamente inconvenientes, declarar desierta la licitación, así como aumentar o disminuir el contrato, de acuerdo a lo establecido en el art. 74 del TOCAF.

**21.2 De acuerdo a la normativa vigente, la Administración está facultada para:**



**21.2.1** No adjudicar algún rubro de la planilla del rubrado.

**21.2.2** Dividir la adjudicación, por razones fundadas entre varios oferentes.

**21.3** No se reconocerán, pagarán o reintegrarán conceptos de gastos del adjudicatario no cotizados por éste como parte de la oferta, o reconocidos expresamente en el presente pliego, o los contratos que se firmaren con el adjudicatario.

## **22 NOTIFICACIÓN**

**22.1** Dictada la resolución de adjudicación y una vez producida la intervención de legalidad del Tribunal de Cuentas de la República, la DGES publicará la Resolución de Adjudicación en la web de compras estatales [www.comprasestatales.gub.uy](http://www.comprasestatales.gub.uy), siendo de responsabilidad de los oferentes la consulta permanente a dicha página para estar actualizados del proceso del llamado. No obstante, lo precedentemente expuesto, **el Organismo notificará a cada uno de los oferentes mediante correo electrónico registrado en RUPE (Capítulo IV del Anexo de la Ordenanza 10)**. Será responsabilidad del oferente mantener actualizada y vigente la información personal en el Registro, de acuerdo al Art. 14 del Decreto 155/013.

**22.2** Los plazos para impugnar el acto administrativo, de acuerdo a la Ordenanza N°10 de la ANEP, comenzarán a correr a partir del día siguiente al de la notificación.

## **23 PERFECCIONAMIENTO DEL CONTRATO**

El contrato se materializará con la respectiva Acta de Inicio/Orden de compra, previo cumplimiento de lo dispuesto en el Art. 211 lit. B) de la Constitución y de los tiempos legales para presentar procedimientos recursivos por parte de los oferentes.

## **24 CAMBIO DE DOMICILIO**

En el caso de que la firma adjudicataria cambie el domicilio constituido, deberá informar en forma escrita el nuevo domicilio, con firma notarialmente certificada, y tendrá efecto a partir del día hábil inmediato siguiente.

## **25 FORMA DE PAGO**

**25.1** El plazo para el pago de las facturas es de 45 días contados a partir del día hábil siguiente de **presentada la facturas ante el Departamento de Infraestructura Edilicia** de la DGES, que las conformará, presentándola luego en División Hacienda. En dicha factura deberá detallarse, procedimiento al que corresponde, monto total discriminando monto por concepto de impuesto.

**25.2** El pago se efectuará a los 45 días de presentada la factura, por medio del SIF, a través de la Tesorería General de la Nación.

**25.3** En el caso de pago fuera de fecha, se podrá fijar una tasa de interés que no podrá superar la que rija para los recargos por financiación que cobra la DGI (Art. 11 del Decreto 342/999 del 26/10/1999). En caso de que el oferente no proponga el cobro de intereses por este concepto, el Organismo no abonará recargo alguno por eventuales pagos fuera de plazo.



## **26 CESIONES DE CRÉDITO**

Respecto de eventuales cesiones de crédito que realice la/s empresa/s adjudicada/s, estas deberán presentarse directamente en División Hacienda de La DGES, sito en Rincón 660. Asimismo, quedara prohibida la realización de cesiones de crédito futuros, so pena de rescisión de contrato y/o cobro de multas.

No se aceptarán cesiones de crédito futuros ni de facturas que no estén debidamente conformadas.

Una vez que un crédito fue cedido no se aceptaran notas de crédito o cambios de facturas del mismo.

Estando las facturas priorizadas en el SIIF, las mismas se considerarán pagadas, lo que será informado y notificado al cedente y cesionario en forma inmediata.

En las cesiones de crédito que se presenten, deberá incluir la siguiente cláusula: la A.N.E.P., se reserva la prioridad sobre la cesionaria de hacer efectivo el cobro de multas y realizar descuentos del monto de la cesión, ocasionados por incumplimientos de la empresa cedente de conformidad con el Reglamento de Cesiones de Crédito vigente en ANEP (Acta N° 2 Resol.N° 4 del 12 de enero de 2005 de CODICEN).

Cuando se configure una cesión de crédito, según los Artículos 1.737 y siguientes del Código Civil: a) la administración se reserva el derecho de oponer al cesionario todas las excepciones que se hubieran podido oponer al cedente, aun las meramente personales, y b) la existencia y cobro de los créditos dependerá y se podrá hacer efectiva en la forma y en la medida que sean exigibles según el Pliego y por el cumplimiento del servicio.

## **27 CESIÓN DE CONTRATO**

El organismo no aceptara cesiones de contrato.

## **28 OBLIGACIONES Y RESPONSABILIDADES DEL CONTRATISTA**

**28.1** Es de exclusivo cargo del contratista todo riesgo o responsabilidad derivada del cumplimiento del contrato, ya sea como consecuencia de daños causados a terceros, a los edificios, a sus funcionarios, o a los bienes o efectos de unos y otros, en todos los casos en que se sufre o causare el daño durante la realización de los servicios contratados.

**28.2** El Organismo podrá exigir, en cualquier momento, la presentación de la documentación que justifique el pago de los salarios y demás rubros de la relación laboral y especialmente de los aportes a los organismos de la seguridad social, atento a lo establecido en los Art. 1 al 4 de la Ley 18.098.

**28.3** El o los adjudicatarios deberán comunicar al Organismo los datos personales de los trabajadores afectados – incluidos los que actúen como suplentes- a la prestación del servicio, actualizando durante la vigencia de la contratación el certificado del Banco de Seguros (Ley 16.074).





**28.4** El adjudicatario deberá realizar con personal propio la totalidad de las tareas licitadas, con prohibición expresa de subarrendar algún servicio salvo razones de fuerza mayor o caso fortuito, conforme a lo establecido en el Código Civil.

**28.5** Las exigencias establecidas precedentemente serán condición para el pago de los servicios.

## **29 SANCIONES POR INCUMPLIMIENTO.**

**29.1** La falta de cumplimiento de cualquiera de las obligaciones asumidas por los oferentes, adjudicatarios o contratistas, derivadas de su oferta, adjudicación o contrato, podrá dar mérito a que la Administración proponga o disponga, según el caso, la aplicación de las siguientes sanciones, no siendo las mismas excluyentes y pudiendo darse en forma conjunta (dos o más de ellas):

**29.1.1** Apercibimiento.

**29.1.2** Suspensión del Registro de Proveedores del Estado.

**29.1.3** Eliminación del Registro de Proveedores del Estado.

**29.1.4** Ejecución de la garantía de mantenimiento de oferta, si correspondiera.

**29.1.5** Ejecución de la garantía de fiel cumplimiento del contrato.

**29.1.6** Demanda por daños y perjuicios.

**29.1.7** Publicación en prensa indicando el incumplimiento.

**29.1.8** Multas: se graduarán de acuerdo a la magnitud del incumplimiento pudiendo las mismas llegar hasta el 20% del precio mensual facturado en el mes en el que se produjo el mismo. En el caso de que se apliquen multas, la DGES, queda facultado para retener el importe de las mismas de las sumas que tuvieran que percibir el adjudicatario por concepto del contrato emergente del presente llamado o por cualquier otro contrato que mantenga con el organismo.

**29.1.9** Será preceptiva la comunicación de la aplicación de sanciones, multas y rescisión contractual al Ministerio de Economía y Finanzas: Dirección General de Comercio, Dirección de Área de Defensa al Consumidor, Registro de Proveedores del Estado y a la empresa aseguradora, dentro del plazo de 5 días de verificada.

## **30 NORMAS QUE REGULAN EL PRESENTE LLAMADO**

**30.1** Texto Ordenado de Contabilidad y Administración Financiera del Estado (TOCAF) aprobado por el Decreto No150/2012, de 12 de mayo de 2012.

**30.2** Ley No18.098 de 12 de enero de 2007, Ley No18.099 de 24 de enero de 2007 y Ley No18.251, de 6 enero de 2008.

**30.3** Decreto No155/013, de 21 de mayo de (Registro Único de Proveedores del Estado).



**30.4** Decreto No371/010, de 14 de diciembre de 2010 (Subprograma de Contratación Pública para el desarrollo de las Micro, Pequeñas y Medianas Empresas).

**30.5** Decreto No13/009, de 13 de enero 2009 de (Consideraciones de productos Nacionales).

**30.6** Decreto No131/014, de 19 de mayo de 2014 Pliego Único de Bases y Condiciones Generales para Contratos de Suministros y Servicios No Personales.

**30.7** Dto. N° 257/015, de 23 de setiembre de 2015 Pliego Único de Bases y Condiciones Generales para los contratos de obra pública.

**30.8** Ordenanza N°10, Aprobada por Resolución N° 30 del Acta N° 81 de fecha 2 de diciembre de 2004 y Publicada en el Diario Oficial N° 26.748, el 17 de mayo 2005; modificada por Resolución N°5 del Acta N°39, de fecha 5 de junio de 2013 del Consejo Directivo Central y Publicada en el Diario Oficial N°28.734, del 12 de junio de 2013. Anexo I, Texto dado por Resolución N°2839/021, Acta N°37 de fecha 27 de octubre de 2021 (Circular N°81/2021).

**30.9** Leyes, Decretos y Resoluciones vigentes en la materia, a la fecha de apertura de la presente licitación.

-----

**ANEXO I****Formulario de Identificación del Oferente****Licitación Abreviada N.º**

Razón Social: \_\_\_\_\_

RUT: \_\_\_\_\_

Teléfono: \_\_\_\_\_

Mail: \_\_\_\_\_

Domicilio notificación: \_\_\_\_\_

El/Los que suscribe/n \_\_\_\_\_ (nombre de quien firme y tenga poderes suficientes para representar a la empresa oferente acreditados en R.U.P.E.) en representación de \_\_\_\_\_ (nombre de la Empresa oferente) declara/n bajo juramento que la oferta ingresada en línea a través de sitio web [www.comprasestatales.gub.uy](http://www.comprasestatales.gub.uy) vincula a la empresa en todos sus términos y que acepta sin condiciones las disposiciones del Pliego Particular de Condiciones del presente llamado, así como las restantes normas que rigen la contratación.

A su vez, la empresa oferente declara contar con capacidad para contratar con el Estado, no encontrándose en ninguna situación que expresamente le impida dicha contratación, conforme lo preceptuado por los artículos N°46 y N°72 del T.O.C.A.F., y restantes normas concordantes y complementarias.

FIRMA/S: \_\_\_\_\_

ACLARACIÓN DE FIRMAS: \_\_\_\_\_

**ANEXO II - Recomendaciones sobre la oferta en línea****Sr. Proveedor:**

A los efectos de poder realizar sus ofertas en línea en tiempo y forma aconsejamos tener en cuenta las siguientes recomendaciones:

1. Estar registrado en RUPE es un requisito excluyente para poder ofertar en línea. Si no lo está, recomendamos realizar el procedimiento de inscripción lo antes posible y como primer paso. Para más información de RUPE ver el siguiente link o comunicarse al (+598) 2604 5360 de lunes a domingo de 8:00 a 21:00 hs. [\\_\\_\\_\\_\\_](#)
2. Debe tener contraseña para ingresar al sistema de ofertas en línea. Si no la posee, recomendamos obtenerla tan pronto decida participar en este proceso.

**ATENCIÓN:** la contraseña de acceso al sistema de oferta en línea no es la misma contraseña de acceso al RUPE. Se obtiene directamente del sistema y se recibe en el correo electrónico registrado en RUPE. **Recomendamos leer el manual y ver el video explicativo sobre el ingreso de ofertas en línea en link que se encuentra en el sitio web.**

3. Al ingresar la oferta económica en línea, deberá especificar el precio, moneda, impuesto, cantidad a ofertar y otra serie de atributos por cada ítem cotizado (presentación, color, etc.). Recomendamos analizar los ítems para los que va a ingresar cotización, para tener la certeza de contar con todos los datos disponibles.
4. En caso que sea necesario podrá ingresar información de carácter complementario, la que deberá ajustarse tanto al tamaño máximo por archivo (100 Mb) como a las extensiones habilitadas: txt, rtf, pdf, doc, docx, xls, xlsx, odt, ods, zip, rar y 7z. Tener en cuenta que en caso de haber discrepancia entre la oferta económica cargada en la línea de cotización del sitio web de Compras y Contrataciones Estatales, y la documentación cargada como archivo adjunto en dicho sitio, valdrá lo establecido en la línea de cotización. Si usted desea cotizar algún impuesto, o atributo que no se encuentra disponible en el sistema, deberá comunicarse con la sección Catálogo de ACCE al correo electrónico [catalogo@acce.gub.uy](mailto:catalogo@acce.gub.uy) para solicitar la inclusión y/o asesorarse acerca de la forma de proceder al respecto.
5. Recomendamos preparar los documentos que conformarán la oferta con tiempo. Es de suma importancia que separe la parte confidencial de la no confidencial. Tenga en cuenta que una clasificación incorrecta en este aspecto, podría implicar la descalificación de la oferta.

---

<sup>1</sup> Para poder ofertar es suficiente estar registrado en RUPE en estado EN INGRESO



6. Ingresar su cotización lo antes posible para tener la seguridad de que todo funcionó correctamente. De hacerlo a último momento pueden ocurrir imprevistos, como fallos en la conexión a Internet, caída de servidores, sistemas lentos por la gran cantidad de personas accediendo a lo mismo, etc., que no se podrán solucionar instantáneamente.
7. Tener presente que en caso de producirse problemas de funcionamiento en el sistema que impidan el ingreso de las ofertas al mismo durante las 24 horas corridas previas a la apertura, éste reprogramará una nueva fecha de apertura a fin de asegurar el plazo requerido para dicho ingreso<sup>2</sup>. Esta nueva fecha será publicada en el sitio web de Compras y Contrataciones Estatales.

De no haber sido posible el ingreso de la oferta en el plazo establecido en la convocatoria debido a problemas de funcionamiento del sistema, el proveedor podrá presentar el reclamo con la debida probanza ante el organismo contratante. Este último deberá presentar los recaudos correspondientes ante la Agencia de Compras y Contrataciones del Estado a efectos de su análisis. En caso de constatarse la existencia de un problema que efectivamente imposibilitó el ingreso de ofertas, el organismo contratante procederá a la anulación del procedimiento de acuerdo a lo dispuesto en el tercer inciso del artículo 13 del Decreto N° 142/018 y conforme al artículo 68 del TOCAF.

8. Hasta la hora señalada para la apertura usted podrá ver, modificar y hasta eliminar su oferta.

A la hora establecida para la apertura usted ya no podrá modificar ni eliminar los datos y documentos ingresados al sistema. La oferta económica y los documentos no confidenciales quedarán disponibles para la Administración, el Tribunal de Cuentas y los restantes oferentes. Los documentos confidenciales solo quedarán disponibles para la Administración y el Tribunal de Cuentas.

9. Por dudas o consultas sobre la oferta en línea, podrá comunicarse con Atención a Usuarios de ACCE al (+598) 2604 5360 de lunes a domingos 8 a 21 hs, o a través del correo [compras@acce.gub.uy](mailto:compras@acce.gub.uy).

---

<sup>2</sup> Salvo el caso dispuesto en el artículo 14 del Decreto N° 142/018 referido a “interrupciones debidas a cortes programados y/o de pequeña duración ocurridos fuera del horario de 09:00 a 17:00 horas de los días hábiles”



**ANEP**

CONSEJO  
DIRECTIVO  
CENTRAL

DIRECCIÓN  
SECTORIAL DE  
INFRAESTRUCTURA

---

## **Memoria Constructiva Particular**

**DGES – Liceo**

**MEJORAS, MANTENIMIENTO**

Reacondicionamiento del patio interior, mejoras en instalaciones de desagües de pluviales del mismo.

Ubicación: Ituzaingó s/n entre calles 18 de Julio y 25 de Agosto  
Departamento: Lavalleja  
Localidad: Mariscal  
Destinos: Liceo – Dirección General de Educación Secundaria





## UBICACIÓN

Ituzaingó s/n

Departamento: Lavalleja

Padrón Urbano n° 287 y 288

Localidad: Mariscal

Área del predio general: 2000 m2

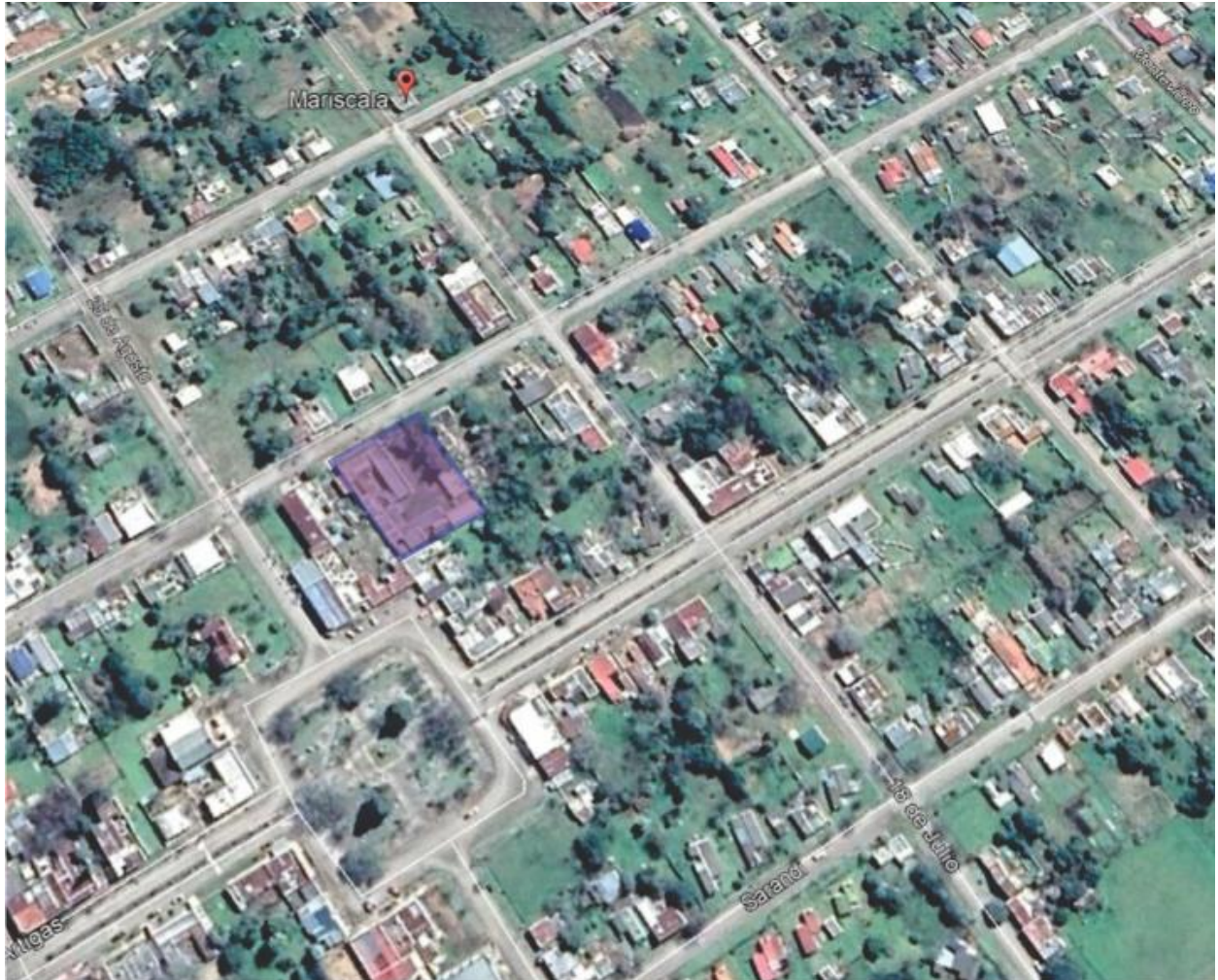

## TERRENO

Las obras se realizarán dentro del predio del Liceo e interviniendo en las construcciones existentes.





## OBJETO DE LAS OBRAS

Se trata de las obras a fin de realizar mejoras y mantenimiento en las instalaciones existentes. En todo el patio interior y galería se realizan a nuevo los pavimentos y pendientes a fin de solucionar los inconvenientes actuales de evacuación de pluviales.

### Construcciones Existentes:

Instalación Sanitaria – Se interviene en las redes existentes, se mejoran a fin de canalizarlas y dirigir las según el plano de instalación sanitaria.

Albañilería – Mejoras y mantenimiento.

**El área de veredas sin techar total afectada a las obras es de 80 m<sup>2</sup>**

## GENERALIDADES

La presente memoria y los recaudos gráficos adjuntos se refieren a las obras de construcción a realizarse para mejoras y mantenimiento del Local Educativo del Liceo de Mariscal, sito en los padrones n° 287 y 288, de la localidad de que lleva el mismo nombre, con acceso por calle Ituzaingó, entre calles 18 de Julio y 25 de Agosto. Las obras comprenden el suministro de la mano de obra, materiales, componentes y equipamientos necesarios para completar todos los trabajos explicitados en planos y memorias incluyendo todos los detalles y trabajos que aún sin estar concretamente especificados en los recaudos respectivos, sean de rigor para una construcción esmerada y una correcta terminación, en un todo de acuerdo a las normas del arte del buen construir.

Esta **Memoria Constructiva Particular** (en adelante **MCP**) complementa la información expresada en planos, planillas y detalles que conforman la carpeta de recaudos gráficos.

Para toda situación que no esté contemplada en esta **MCP**, ni en los planos, planillas y detalles regirá la **Memoria Constructiva General para Edificios Públicos del Ministerio de Transporte y Obras Públicas** (en adelante **MCGMTOP**).

Por motivos de claridad la presente **MCP** está realizada siguiendo el orden de la **MCGMTOP** y refiere a la misma para las generalidades de todos los rubros.

El **Arquitecto Proyectista** (en adelante **AP**) encomendado por la Dirección Sectorial de Infraestructura del Consejo Directivo Central de la ANEP a través de su Área de Proyectos a realizar el presente Proyecto de Arquitectura es el **Autor Intelectual del mismo** según se indica en el Artículo 5 de la Ley 9739, por lo que todas las alternativas constructivas, o cambios de componentes, o de terminaciones, o de usos, etc. que se propongan tanto por **La Empresa adjudicataria** de las obras, o por el **Arquitecto Supervisor de Obras**, o por **cualquier otro actor involucrado en el proceso de construcción del proyecto**, requerirán de su conformidad para ser llevados a cabo.

En el caso de existir incongruencias entre los distintos recaudos o entre éstos y la **MCP**, las mismas deberán ser observadas en forma de consultas al **AP** quien será quien decida al respecto, no pudiendo la (o las) **Empresa Adjudicataria** de las obras (en adelante el **Contratista**) bajo ningún concepto optar libremente por ejecutar alguna de las situaciones indicadas.

Durante el transcurso del período de ejecución de obras y durante el período de Recepción Provisoria de la misma, la ANEP ejercerá el contralor de los trabajos realizados por el **Contratista** y de la puesta en uso de los mismos, a través de **Arquitectos Supervisores de Obra** (en adelante **ASO**).

En el caso de darse una situación en el que las partes acuerden cambios que signifiquen la modificación de los recaudos gráficos el **Contratista** deberá actualizar los mismos y enviarlos por duplicado al **AP** y al **ASO**, dichos cambios solo se darán por válidos y factibles de ser materializados en obra una vez sean aprobados formalmente por el **AP** y el **ASO**.

**1-Advertencia General:** El **Contratista** será plenamente responsable de la adecuada estabilidad de las obras y de los métodos constructivos a emplear, tanto de los trabajos por él realizados como de los



realizados por las distintas empresas Subcontratistas que participen en la ejecución y/o suministro de materiales y componentes. Así mismo será responsable del cumplimiento de las leyes que rigen para todas las construcciones y de todo lo que las mismas prescriben. Corren además por cuenta exclusiva del Contratista todos los impuestos, derechos, conexiones, tasas, permisos, etc. con que las leyes y reglamentos gravan a la Obra Pública, así como el mantenimiento y reposición de las instalaciones exteriores al predio de los Servicios Públicos que se vieran afectados en todo o en parte por las obras objeto de esta **MCP**.

La confección de presupuestos del proyecto o sus partes a partir de los siguientes recaudos implica la conformidad constructiva por parte del **Contratista** principal o cualquiera de los Subcontratistas sin perjuicio de la calidad y durabilidad de los trabajos, cualquier discrepancia o alternativa constructiva debe ser propuesta al **AP** y al **ASO** en la etapa del estudio de los recaudos tanto gráficos como escritos.

Las observaciones e interrogantes surgidas del análisis de los recaudos solo deberán haberse formulado en forma escrita y en el periodo de tiempo establecido en los pliegos y concedido para tal fin.

No se admitirá bajo ningún concepto reclamación alguna aludiendo no haber comprendido el contenido de los recaudos.

El **ASO** podrá ordenar, a cargo del **Contratista**, que éste demuela, modifique o sustituya total o parcialmente aquellos componentes y/o sectores de las obras que a su juicio no reúnan las condiciones de ejecución y/o terminación especificada en estos recaudos.

**2-Acceso y Obras Complementarias:** Las Obras Complementarias que se deban realizar (vallado, construcciones provisorias para los operarios) asegurarán la inaccesibilidad de personal ajeno a la Obra contratada, siendo el **Contratista** el responsable de todo hecho que pudiera ocurrir en tanto signifique omisión del cumplimiento de normas.

### **3-Disposiciones generales de mitigación de riesgo ambiental.**

#### **-Afectaciones a terceros.**

Se tendrá especial cuidado de no afectar a terceros (individuos o comunidades). En caso de construcciones transitorias se deberá avisar a los afectados y se tomarán las medidas de seguridad para cada caso. Se avisará en tiempo y forma la duración de las afectaciones y se solicitarán los permisos correspondientes. Se retirarán de obra todos los desechos de construcción y se tratará de evitar la producción de polvo y ruidos molestos. Se seguirán las disposiciones del Ministerio de Trabajo y Seguridad Social y del Banco de Seguros del Estado.

### **4-Seguridad y prevención de accidentes de trabajo**

El **Contratista** será plenamente responsable de cumplir y hacer cumplir con todas las normativas relativas a la Seguridad en Obra según lo dispuesto por el Ministerio de Trabajo y Seguridad Social, así como velar por la seguridad tanto de sus operarios como de los de las Empresas Subcontratistas y cualquier otro tercero que eventualmente realice actividades de cualquier tipo en el espacio afectado por las obras de construcción, tanto en el interior como en el exterior y en la vecindad inmediata. Se deberán cumplir las leyes, ordenanzas y reglamentos del Banco de Seguros del Estado y el MTSS sobre prevención de accidentes de trabajo y bajo la responsabilidad de un **Técnico Prevencionista** designado por el **Contratista** quien elaborará un Plan de Seguridad en Obra del que se entregará una copia al **ASO**.

### **5-Especificaciones técnicas.**

Tanto en los Recaudos Gráficos como en la presente Memoria se hace referencia a marcas de fábrica, números de catálogo y tipo de equipos, elementos, productos y materiales de un determinado fabricante, los mismos establecen un estándar de calidad para algunos tipos de productos o componentes. **Se establece que serán también aceptables ofertas de equipos, artículos o materiales**



alternativos que tengan características similares, presten igual servicio y sean de igual o superior calidad a la establecida en dichas especificaciones, debidamente demostradas por el oferente y aceptadas por el AP y el ASO, que a los efectos de comprobar el nivel de calidad y performance de los equipos artículos o materiales alternativos, podrán en casos particulares de especial consideración designar técnicos que emitirán los informes correspondientes, resolviéndose en definitiva la admisión o no de los mismos, en base a dichos dictámenes.

#### **6-Cronograma y organización de los trabajos.**

El **Contratista** deberá presentar previo a la firma del contrato un cronograma de barras del tipo Diagrama de Gantt de las tareas a realizar, el cual deberá ser aprobado por el **ASO**.

El contratista deberá además presentar un **Plan de Obras** al **ASO**, será responsable de la organización general de la obra, de la oportuna iniciación de los trabajos y de la realización de los mismos cumpliendo los plazos estipulados previamente. Se deberán determinar con claridad las diferentes zonas de trabajo incluyéndose la planificación de obradores, la organización de todas las construcciones provisorias y depósitos de materiales.

#### **7-Vigilancia.**

Tanto en los horarios de trabajo como fuera de los mismos, el **Contratista** deberá establecer vigilancia permanente de la obra y los materiales y/o equipos propios y de los Subcontratistas acopiados en la misma.

#### **8-Limpieza periódica de la obra.**

El **Contratista** estará obligado a mantener los distintos lugares de trabajo (obra, depósito, etc.) y la obra en construcción, en adecuadas condiciones de higiene. Los locales sanitarios deberán estar permanentemente limpios y desinfectados, teniendo que asegurar el correcto y permanente funcionamiento de todas sus instalaciones.

#### **9-Materiales a utilizar.**

El contratista deberá emplear materiales de primera calidad los cuales deberán cumplir con las normas **UNIT** correspondientes o con las normas del país de origen.

Para los casos de materiales alternativos a los especificados en esta memoria y aprobados por el **AP** y el **ASO**, se deberá presentar las normas que certifiquen la calidad de los mismos o las aprobaciones ante los organismos del Estado (para aquellas normas que no estén en idioma español el contratista deberá presentar su traducción certificadas por traductor público).

Los materiales no aprobados se deberán retirar de la obra antes de las 24 horas de realizadas las observaciones.

#### **10-Personal técnico y mano de obra.**

##### **Arquitecto Director de Obra.**

El **Contratista** deberá contar a todos los efectos con un Arquitecto con título universitario habilitante que realice visitas periódicas a la obra (al menos una vez al día y en todas las ocasiones en las que el desarrollo de la obra lo requiera), para actuar como interlocutor con el **ASO** y eventualmente con el **AP** de forma de asegurar el correcto desarrollo de los trabajos.

##### **Capataz.**

El **Contratista** deberá asimismo tener permanentemente en obra un capataz competente el cual deberá estar perfectamente interiorizado de todos los planos, planillas, pliegos y memorias que asegure una idea cabal de la disposición y naturaleza de las obras a construir.

##### **Personal obrero.**

El **Contratista** asegurará permanentemente el empleo en todos los casos y para cada uno de los trabajos, de mano de obra seleccionada, experta en cada uno de los oficios actuando bajo las órdenes del capataz. El **ASO** podrá ordenar el retiro de cualquier operario cuyo trabajo o comportamiento no



se considere satisfactorio.

Se asegurará la participación de personal especialmente calificado para la colocación o aplicación de todos los productos y/o componentes que así lo requieran según las instrucciones de los suministradores.

## ALCANCE DE LOS TRABAJOS

Corresponde a la finalización de las obras en forma completa de acuerdo a los planos, planillas y memorias adjuntas, incluyendo todos los materiales, componentes, equipamientos, mano de obra y conexiones necesarios que den como resultado una edificación terminada, limpia y preparada para su puesta en uso inmediato.

### 1-Visita al lugar.

Será obligatoria la realización de una visita al sitio según se establece en el Pliego de Condiciones Particulares. Con dichas visitas y con su experiencia en obras similares, deberán manifestar las observaciones o los inconvenientes que se les puedan presentar, para una buena ejecución en tiempo y forma, de acuerdo con las reglas del arte y del buen construir.

### 2-Plan de obras, plazos.

El Plazo de obra será el que se establece en el Pliego de Condiciones Particulares. Se deberá ajustar el cronograma a los efectos de cumplir con los avances físicos establecidos.

El **Contratista** deberá programar la ejecución de la totalidad de las etapas y sus correspondientes tareas de modo tal de asegurar el cumplimiento de los plazos previstos.

### 3-Coordinaciones en obra.

En el caso en que durante el transcurso de la obra:

a): Se adviertan incongruencias entre los recaudos que se hubieran pasado por alto en la etapa previa correspondiente.

b): Por causas de fuerza mayor (ausencia de productos en plaza, suba inesperada de precios, etc.) se propongan cambios de materiales, componentes o terminaciones.

c): Se verifiquen interferencias constructivas entre los distintos rubros (albañilería, estructura, Instalaciones, etc.) las cuales no se encuentren resueltas en el Proyecto Ejecutivo.

Se coordinarán las reuniones aclaratorias que sean necesarias, en obra o no, entre el **Contratista**, el **ASO** y el **AP**, a los efectos de definir la solución definitiva, la cual se formalizará por escrito con acuerdo de todos los actores.

El **Contratista** deberá coordinar con el **ASO** el chequeo de la ubicación plan-altimétrica de todas las puestas de la Instalación Eléctrica y de todas la puestas de la Instalación Sanitaria según lo especificado en planos y memorias correspondientes.

En los casos en que según acuerdo previo se presenten materiales, piezas y/o componentes diferentes de las especificadas en planos y memorias, esto deberá hacerse con la antelación suficiente, a fin de que se asegure mediante inspecciones y/o ensayos de que se contará con materiales de calidad y performance similar o mejor a la especificada en los recaudos.

El **Contratista** deberá solicitar reuniones de coordinación con al **ASO** y el **AP** en todos los casos en que se presenten situaciones imprevistas que impidan la ejecución de los trabajos tal cual se indica en planos planillas y memorias, **no pudiendo en ningún caso ejecutar una solución sin la aprobación formal de los mismos.**

## A- ACONDICIONAMIENTO DEL TERRENO



## **1 Implantación en obra.**

### **1.0 Medianeras**

No hay medianeras afectadas a la obra.

### **1.1 Preparación del Terreno**

#### **1.1.0 Accesibilidad**

El acceso al emplazamiento se realiza a través de la calle Ituzaingó.

#### **1.1.1 Limpieza**

La limpieza del terreno se realizará de acuerdo a la **MCGMTOP** y en los plazos establecidos en el Cronograma.

### **1.2 Construcciones Provisorias**

#### **1.2.0 Advertencia**

La presente obra de construcción se desarrollará en el predio del Liceo, por lo que se deberán extremar los cuidados para conseguir aislar por completo los espacios de trabajo con los espacios utilizados por los alumnos, docentes y personal de cualquier tipo de las instituciones educativas y anexos.

El **Contratista** será plenamente responsable de cumplir con esta condición disponiendo los dispositivos que sean necesarios para la misma.

Deberán coordinarse especialmente con las autoridades de la institución la realización de las tareas potencialmente más peligrosas.

#### **1.2.1 Barreras o Vallas**

Se deberán realizar todos aquellos vallados provisorios necesarios según se indica en la **MCGMTOP** y en un todo de acuerdo con las ordenanzas del MTSS, Municipales y/o Nacionales vigentes.

El vallado deberá delimitar claramente el área de la obra y las áreas de acceso de materiales, personal, las construcciones auxiliares y demás componentes del obrador.

El **Contratista** deberá asegurar la estabilidad y durabilidad del mismo debiendo realizar durante el transcurso de la obra las tareas de mantenimiento necesarias para su conservación en perfecto estado, tanto constructivo como visual.

Sería conveniente establecer con las autoridades de la Escuela una distancia de seguridad entre el vallado y los lugares a los que puedan acceder libremente los usuarios.

#### **1.2.2 Edificaciones para el personal y de servicio**

El Contratista deberá realizar la totalidad de las construcciones indicadas en la **MCGMTOP** y exigidas por el MTSS, debiendo cumplir en todos los casos las especificaciones correspondientes para las mismas, tanto constructivas como de áreas.

### **1.3 Instalaciones Provisorias**

#### **1.3.1 Instalación de agua**

Debe cumplirse en todos sus términos lo expresado en la **MCGMTOP**.

El **Contratista** deberá gestionar y proveer el suministro de agua para la obra. La red debe ser diseñada por un técnico capacitado y resolver todas las necesidades planteadas tanto por la obra así como las construcciones provisorias.

El Contratista será plenamente responsable por el funcionamiento de la misma debiendo proveer agua en la cantidad necesaria para las múltiples tareas y especialmente resolviendo el desagüe de las instalaciones de los operarios en un todo de acuerdo con las normativas Municipales y Nacionales vigentes.

El **Contratista** será responsable del mantenimiento de la instalación durante el transcurso de la obra.

#### **1.3.2 Instalación de energía eléctrica**

El **Contratista** deberá gestionar y proveer el suministro provisorio de obra, no pudiendo conectarse a la red de las instituciones. La red debe ser cuidadosamente diseñada por un técnico capacitado



incluyendo todos los dispositivos de acceso y seguridad para proteger a los operarios y a la propia red y la potencia necesaria para la correcta realización de todas las tareas.

El **Contratista** será responsable del mantenimiento de la instalación durante el transcurso de la obra. Debe cumplirse en todos sus términos lo expresado en la **MCGMTOP**.

## **2 Inicio de obra.**

### **2.0 Replanteo**

#### **2.0.1 Proceso de Replanteo**

Deben cumplirse en todos sus términos los procedimientos expresados en la **MCGMTOP**.

El **Contratista** realizará el marco de replanteo.

Se deberá contar con un Ingeniero Agrimensor para las instancias de definición de puntos notables y niveles altimétricos.

**Deberán verificarse en el replanteo las escuadras y niveles de las construcciones existentes y las modificaciones a realizar.**

### **2.1 Movimientos de tierra**

#### **2.1.0 Cotas y niveles**

Se respetarán los niveles de terminación indicados en los recaudos gráficos.

El nivel 0.00 de piso terminado corresponde al interior del acceso.

Todas las dimensiones planialtimétricas deben tomarse de los recaudos de albañilería y de las mediciones referidas a las construcciones existentes y teniendo en cuenta la libre evacuación de pluviales.

#### **2.1.1 Desmontes, Terraplenes y Rellenos**

Se procederá a realizar los movimientos de tierra y los rellenos indicados para alcanzar los niveles indicados en el Proyecto.

Deben cumplirse en todos sus términos los procedimientos expresados en la **MCGMTOP**.

Desmontes: se establece retirar un mínimo de una capa orgánica de 30cm de profundidad. Esta capa deberá ser removida en su totalidad en los lugares en donde se ubicarán las nuevas construcciones incluyendo la galería exterior cubierta y veredas en patio.

El material extraído podrá utilizarse como relleno exclusivamente en áreas que no tengan especificado un pavimento rígido.

El retiro de la capa orgánica así como la excavación para las fundaciones deberá realizarse con especial cuidado en las construcciones existentes, tomando todas las precauciones necesarias para no afectar las condiciones de apoyo de las mismas. El **Contratista** será plenamente responsable de cualquier daño que se produzca en las construcciones existentes como producto de las obras y deberá realizar a su costo la totalidad de las reparaciones pertinentes.

El material de relleno en las zonas con pavimento de hormigón deberá ser específicamente el que se indica en los detalles constructivos y deberá cumplir exhaustivamente con las condiciones de compactación indicadas en el mismo. El Contratista deberá presentar al **ASO** los ensayos correspondientes que aseguren la resistencia del terreno indicada previo al llenado del pavimento de hormigón.

#### **2.1.2 Demoliciones.**

Las demoliciones indicadas en planos de albañilería, pavimentos, veredas, maceteros, etc.

Será de costo del contratista el retiro y disposición final de los escombros producto de las demoliciones. Los materiales en buen estado resultantes de desmantelamientos, sustituciones y demoliciones, serán de propiedad de ANEP y el Supervisor dispondrá el lugar de depósito final.

Deberán demolerse todas las veredas exteriores y macetero de hormigón necesarios para conformar el plano final de albañilería.

Deberán de demolerse los contrapisos necesarios, los que no sean armados y los que se presenten en mal estado a fin de lograr los niveles indicados y una correcta terminación en todos los sectores.





Se retiraran todos los pavimentos existentes en los sectores indicados.  
No quedara en el área ningún residuo de escombros ni acopio por esta tarea.

### 2.1.3 – Nivelación con Aportes

Para lograr los niveles de proyecto se realizarán los desmontes y rellenos necesarios.  
Dichos trabajos deberán ser aprobados por la **ASO**. Se seguirán las siguientes indicaciones:

#### a. MOVIMIENTO DE SUELOS.

Este rubro incluye todos los movimientos de suelos necesarios para cumplir con los niveles y cotas indicadas en los planos respectivos. Los niveles indicados en los planos corresponden a niveles terminados, ya sean de pisos de las edificaciones, pavimentos, etc.

#### b. PRÉSTAMOS O DEPÓSITOS CON TRANSPORTE INCLUIDO

El Contratista deberá suministrar todo el material requerido, para conformar el predio de acuerdo a las cotas indicadas en los planos, para lo cual podrá realizar todas las mediciones y ensayos que entienda necesarios.

#### c. DESMONTES Y RELLENOS

Previo a la ejecución del pavimento se ejecutara el desmonte de todo el suelo vegetal en caso de que existiese.

El terreno desmontado se sustituirá por material granular libre de fracciones finas con potencial expansivo.

No se admitirán materiales con contenidos finos mayores al 20% del pasante por el tamiz de malla 74 micrones (tamiz UNIT 74, No200).

El material a utilizar podrá ser tosca, o balastro.

En los interiores la compactación en los primeros 30 cm. será con un CBR>30% compactado al 95% del PUSM en los restantes 20 cm se compactara con un CBR>50% al 98% del PUSM en capas de 10 cm.

El material de relleno a utilizar será único para cada capa.

Los valores CBR (California Bearing Ratio) corresponden a la norma ASTM D 1883.

La compactación se realizara según Ensayo Proctor Estandar (según norma ASTM D698-00).

Se deberá realizar un control de calidad de compactación en sitio, en cada una de las capas a compactar.

Se deberá prever buenas condiciones de drenaje superficial en las áreas externas.

## 3 Seguridad en Obra.

Rige todo lo indicado en la **MCGMTOP**.

## 7 Hormigones

### 7.0 Generalidades

Rigen todas las especificaciones y procedimientos indicados en la **MCGMTOP**.

#### 7.1 Preparación del Hormigón

Rigen todas las especificaciones y procedimientos indicados en la **MCGMTOP**.

#### 7.2 Clases de Hormigones

Rigen todas las especificaciones y procedimientos indicados en la **MCGMTOP**.

#### 7.3 Hormigones Estructurales

Rigen todas las especificaciones y procedimientos indicados en la **MCGMTOP**.





### **7.3.0 Generalidades**

Se realizarán en un todo de acuerdo con lo indicado en los Recaudos Gráficos y cálculo estructural. Rigen todas las especificaciones y procedimientos indicados en la **MCGMTOP**.

#### **7.3.1 Ensayos**

Rigen todas las especificaciones y procedimientos indicados en la **MCGMTOP** siempre y cuando no contradigan específicamente lo indicado en los Recaudos del Proyecto de Estructura.

La resistencia característica está indicada en dichos recaudos.

Se podrán solicitar probetas complementarias si el **ASO** lo considera necesario, así como los ensayos realizados por el Subcontratista proveedor del hormigón.

#### **7.3.2 Elaboración**

Rigen todas las especificaciones y procedimientos indicados en la **MCGMTOP**.

#### **7.3.3 Colocación del Hormigón**

Rigen todas las especificaciones y procedimientos indicados en la **MCGMTOP**.

No podrá efectuarse el llenado de ninguna pieza de hormigón sin la aprobación del **ASO** quien revisará la correcta posición y fijación de las armaduras.

Deben respetarse estrictamente los recubrimientos indicados.

Los moldes deben estar perfectamente limpios y libres de residuos de la obra.

En el caso de ser necesario disponer de juntas en el hormigonado no previstas en el proyecto, el **ASO** deberá aprobar el lugar determinado.

#### **7.3.4 Compactación del Hormigón**

Rigen todas las especificaciones y procedimientos indicados en la **MCGMTOP**.

El compactado deberá ser realizado en lo posible por medios mecánicos por personal espacialmente calificado para la tarea, prohibiéndose especialmente la compactación por medio de golpeo de moldes.

En el caso de compactación por apisonado manual con barras de hierro el mismo no debe realizarse en capas mayores a 20cm.

#### **7.3.5 Juntas de Construcción**

Rigen todas las especificaciones y procedimientos indicados en la **MCGMTOP**.

Previo a reanudar el hormigonado se limpiará perfectamente la misma y se humedecerá para que no absorba agua del hormigón nuevo.

No podrá reanudarse el hormigonado sin previo examen de la junta y aprobación del **ASO**.

#### **7.3.6 Adherencia entre armaduras y hormigón**

Rigen todas las especificaciones y procedimientos indicados en la **MCGMTOP**.

#### **7.3.7 Protección del Hormigón**

Rigen todas las especificaciones y procedimientos indicados en la **MCGMTOP**.

En la medida de lo posible, se indique o no en los recaudos gráficos se impermeabilizarán todos los hormigones en contacto con rellenos o el terreno por medio de 2 manos de emulsión asfáltica.

#### **7.3.8 Curado del Hormigón**

Rigen todas las especificaciones y procedimientos indicados en la **MCGMTOP**.

#### **7.3.9 Encofrados y Apuntalamientos**

Rigen todas las especificaciones y procedimientos indicados en la **MCGMTOP**.

El **Contratista** se asegurará de la indeformabilidad de los moldes para obtener piezas acabadas perfectamente alineadas y niveladas. El **ASO** o el **AP** podrán ordenar la destrucción de piezas que no mantengan la geometría establecida en el Proyecto a causa de deformaciones producidas en los moldes por el llenado.

#### **7.3.10 Armaduras**

Se realizarán en un todo de acuerdo con las planillas y detalles que se especifican en el Proyecto de Estructura.

Rigen todas las especificaciones y procedimientos indicados en la **MCGMTOP**.

#### **7.3.11 Desencofrado, Descimbrado y Desapuntalamientos**

Rigen todas las especificaciones y procedimientos indicados en la **MCGMTOP**.



Se deberán seguir las indicaciones de los recaudos del Proyecto de Estructura.

El **Contratista** deberá comunicar al **ASO** el plan de desencofrado, en los casos en que lo estime necesario el **ASO** podrá solicitar los resultados de ensayos que demuestren la resistencia alcanzada por el hormigón previo a proceder al desencofrado del mismo.

Se sugiere conservar las probetas obtenidas en el momento del llenado en idénticas condiciones que la estructura.

## E- REVESTIMIENTOS

### 14 Contrapisos

#### 14.0 Definición

Rigen todas las especificaciones y procedimientos indicados en la **MCGMTOP**.

##### 14.0.1 Generalidades.

Rigen todas las especificaciones y procedimientos indicados en la **MCGMTOP**.

Para los contrapisos o pavimentos se utilizará hormigón tipo C-25,0 según Norma UNIT 972-97, de 25 MPa de resistencia característica a la rotura a los 28 días en cilindros normalizados.

Serán armados con malla electrosoldada 15 x 15 x 4.2mm.

#### 14.1 Contrapiso Sobre el Terreno

##### 14.1.1 Preparación del sustrato.

Una vez realizados los rellenos y colocada la sub base tal como se indica en detalles adjuntos, realizado el compactado y presentado al **ASO** los ensayos correspondientes se procederá a colocar sobre la sub base una capa impermeable de film de polietileno de 200micrones de espesor. El material se colocará en fajas solapadas un mínimo de 10cm y pegadas con cinta impermeable.

##### 14.1.2 Composición del Contrapiso

Todos los sectores a pavimentar llevarán contrapisos armados, incluyendo veredas perimetrales. Previo trabajo de compactación, el mismo será de hormigón C25 según UNIT 972, de 10cm de espesor tal cual se indica en láminas y detalles del Proyecto de Estructura y de albañilería, armado con malla electrosoldada tipo Q92, con mallado de 15x15cm y varillas de 4.2mm de diámetro, colocada en la mitad del espesor.

En el caso de pavimentos exteriores se considerará para su ejecución las pendientes hacia los puntos de desagüe.

### 15 Pavimentos

#### 15.0 Introducción

##### 15.0.1 Generalidades.

Rigen todas las especificaciones y procedimientos indicados en la **MCGMTOP** en todos sus puntos.

Se realizarán respetando los materiales indicados en la planilla de terminaciones por cada local y respetando todo lo indicado en cuanto a materiales y procedimientos indicados en la **MCGMTOP** así como las instrucciones de los respectivos fabricantes.

En todos los pisos de tipo modular, previo a su colocación definitiva se deberá hacer un replanteo de los despieces por cada local a los efectos de anticipar los cortes necesarios, en general no se admitirán cortes que generen piezas menores a 100mm, debiendo el **Contratista** solicitar las reuniones de coordinación de obras que sean necesarias para resolver las situaciones de ese tipo que se presenten. El **ASO** deberá realizar la aprobación de los despieces previo a su colocación pudiendo ordenar la remoción total del mismo en el caso de ser realizados sin aviso y no resultar satisfactorios. Como regla general se tratará de que los cortes se sitúen en los lugares menos visibles. Los cortes deberán ser ejecutados con total limpieza y rectitud, no admitiéndose en los mismos discontinuidades de ningún tipo. En todos los casos en los que las piezas puedan

modularse (ya sean múltiplos o submúltiplos) con las del revestimiento de la pared los despieces deberán coincidir.

### 15.0.2 Componentes Constructivos.

Rigen todas las especificaciones y procedimientos indicados en la **MCGMTOP**.

**a-Coordinación con terminaciones de tapas y cajas.** En todos los casos los niveles del piso terminado deben coincidir exactamente con los de cualquier otro elemento integrado al mismo no admitiéndose discontinuidades de ningún tipo.

**b-Pendientes.** En los pavimentos exteriores serán las indicadas en los recaudos gráficos correspondientes. En caso de no estar indicados deben realizarse de forma de conducir el agua pluvial hacia los desagües establecidos en el Proyecto de Instalación Sanitaria o lejos del edificio hacia el terreno natural permeable.

### d-Juntas de dilatación.

En los pavimentos exteriores de hormigón se realizará una junta de dilatación cada 4m<sup>2</sup> de 15mm de ancho que cortará la totalidad de la masa del hormigón intercalada 1x1 con las juntas de retracción. En estos casos se rellenarán 75mm con poliestireno expandido clase II y se sellarán con sellador tipo SIKAFLEX 1A de color gris sobre un cordón de respaldo tipo SIKAROUNDEX a una profundidad de 10mm (figura 1)



Figura 1 – 1: Sellador tipo SIKAFLEX 1A, 2: Cordón de respaldo tipo SIKAROUNDEX, 3: Piso y contrapiso, 4 relleno elástico poliestireno expandido 15mm o papel craft.

## 15.1 Pavimentos Rígidos.

### 15.1.1 Hormigón Exterior

En las veredas exteriores se harán paños de hormigón, lo más perfectamente terminado, armado con malla electrosoldada.

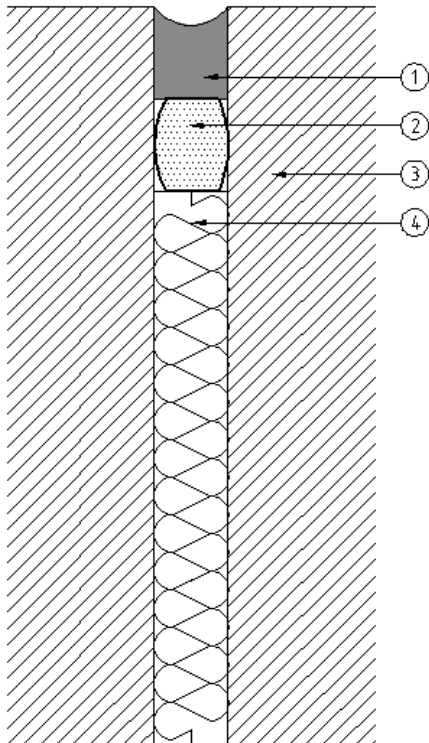
Recuadrando los paños de hormigón se realizarán juntas de dilatación.

La totalidad de los pavimentos exteriores serán el contrapiso de hormigón armado de 10cm de espesor.

Los mismos serán llaneados mecánicamente con la adición de un endurecedor superficial tipo SIKAPISO 40, el llaneado debe asegurar la perfecta nivelación del piso. No se realizará el pulido final para que la superficie definitiva sea medianamente antideslizante.

### 15.1.2 Reparación de pavimentos en sectores de intervención

Se sustituirá el pavimento que sea necesario demoler para cumplir con los trabajos descriptos.

#### 15.1.3 Baldosas Monolíticas

En el acceso, se colocará tal como se indica pavimento de monolítico, se realizará sobre la base de baldosas monolíticas de 30 x 30 cm espesor aprox. 26 mm pulida y lustrada en obra.

a) Serán con baldosas color base gris claro grano 2 blanco

A los efectos de su colocación se seguirán las especificaciones que se detallan a continuación:

#### COLOCACION:

A)- Sobre contrapiso de hormigón:

Utilizar mezcla de asiento formada por Cemento de albañilería en una parte del mismo y 4 de Arena Mediana (o entre Fina).

Preparar con la mínima cantidad de agua para obtener una mezcla de consistencia plástica y así evitar un posible asentamiento de las placas.

Distribuir con la cuchara de albañil cortándola en los bordes para que ésta no ascienda por la junta.

Pintar la cara del revés de las placas en el momento de colocarlas con una lechada bien espesa constituida por 2 partes de cemento de albañilería y una de agua. Utilizar para tal fin una esponja de goma espuma. Untar la lechada y apoyar con leve presión sobre la cara posterior cubriendo la misma, pero dejando sin pintar la zona central.

Colocar sobre la mezcla de asiento y llevarlas a su correcto nivel con golpes de cabo de martillo.

Se puede utilizar también un taco de madera de unos 10 cm de lado y colocarlo sobre las puntas de 4 placas, golpeándolo suavemente para que las mismas queden a nivel.

Prever el espacio de la junta que debe ser de 1 a 1,5 mm.

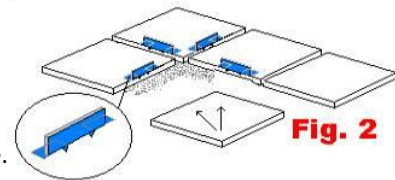

El espesor de la mezcla de asiento debe ser de 2 cm. aproximadamente.

B)- Sobre alisado de arena y portland con cemento predosificado:

- Utilizar una llana de 8 ó 10 mm. para extender el pegamento.

- Mantener el espesor de junta antes sugerido.

- Llevar las placas a su posición y nivel con golpes de cabo de martillo de goma.

**IMPORTANTE:** Humedecer el piso inmediatamente después de colocado y mantenerlo húmedo hasta las 24 hs posteriores al tomado de juntas (si es necesario rociarlo con agua).

#### TOMADO DE JUNTAS:

- Debe realizarse después de las 24 hs. y antes de las 48 hs. de finalizada la colocación. Proporciones: Pastina: 1 Kg. Agua: 1 / 2 L.

- Regular la cantidad de pastina a preparar teniendo en cuenta que el tiempo de trabajo no exceda los 45 minutos.

- Verter agua en un recipiente y agregarle la pastina gradualmente hasta la proporción indicada mientras se revuelve para obtener una mezcla fluida y sin grumos. La pastina debe ser mezclada hasta presentar un color homogéneo, similar al del piso.

- Una vez preparada debe ser utilizada en forma inmediata y en su totalidad. Si la pastina endurece no agregar agua, tirarla y preparar pastina nueva.

- Distribuir con lampazo de goma hasta que la pastina penetre en la totalidad de la junta.



-Efectuar los movimientos del lampazo en forma diagonal a la junta, para no arrastrar la pastina de las mismas, como lo muestra la figura N°2.



-Eliminar todo el sobrante limpiando bien las placas; para ello se puede espolvorear el piso con pastina seca sin preparar por tramos y retirarla inmediatamente con trapo.

En los SECTORES de ORBA NUEVA las entrepuertas se realizarán del mismo material que el piso del local, manteniendo el mismo despiece de las juntas.

Se tendrá especial cuidado en el replanteo a los efectos de que exista una relación continua de las juntas entre las distintas áreas.

#### PULIDO:

El pulido en obra se deberá realizar en dos etapas:

Pulido de gruesa y empastinado.

El pulido de gruesa se realizará con abrasivos N° 36 con el cual se obtiene el aplanado del piso y la eliminación de los pequeños dientes de colocación. Inmediatamente después se efectuará el empastinado con llana utilizando la pastina adecuada al tipo de baldosas a efectos del cierre de poros y juntas abiertas.

Pulido de fina y lustre a plomo.

El pulido de fina se realizará con abrasivos N° 120 que elimina las rayas del piso. El lustre a plomo se realizará con muñeca a lona y plomo y sal de limón que otorga brillo final al piso.

## G- Instalaciones

### 20 Acondicionamiento Sanitario

Se realizará en un todo de acuerdo con los recaudos gráficos correspondientes, las Memorias específicas de Instalación Sanitaria y la **MCGMTOP**.

El contratista deberá coordinar y verificar la posición de las instalaciones en relación con las salidas de los aparatos. No se admitirán errores en los cortes de los revestimientos de piso.

Las cajas sifonadas se colocarán entre los aparatos o en lugares poco visibles del Local y en todos los casos deberán coincidir con al menos 1 junta del revestimiento del piso, para lo que se fijarán a su posición final en conjunto con el replanteo del pavimento.

### 23 Obras Accesorias y Asistencia a Subcontratos

#### 23.0 Equipamientos y obras accesorias

Rigen todas las especificaciones y procedimientos indicados en la **MCGMTOP**.

##### 23.0.1 Generalidades

Rigen todas las especificaciones y procedimientos indicados en la **MCGMTOP**.

##### 23.0.2 Limpieza de obra

Rigen todas las especificaciones y procedimientos indicados en la **MCGMTOP**.

La obra deberá conservarse siempre limpia durante su ejecución. No se recibirá la obra, ni podrá considerarse cumplido el contrato si la limpieza no se hubiera ejecutado en perfectas condiciones y a satisfacción del **ASO**, incluida la limpieza fina, lavado de vidrios, pisos, etc. previa a la ocupación y habilitación del local para su uso.

Finalizada la obra el **Contratista** se retirará de la misma, dejando el obrador y su entorno eventualmente afectado por los procesos desarrollados en la mejor situación de limpieza, prolijidad e



incluso reparando a su cargo lo que haya resultado deteriorado. Esta operación se llevará a cabo en total acuerdo con el **ASO**, y según sus instrucciones específicas al respecto.

Será de cargo del **Contratista** el retiro y traslado de todo el material excedente tanto de la propia obra como de las excavaciones.

### **23.1 Ayudas a Subcontratos**

Rigen todas las especificaciones y procedimientos indicados en la **MCGMTOP**.

**Todos aquellos ítems que sean necesarios y no se encuentren detallados, serán tenidos en cuenta a los efectos de dar finalización a las obras en forma correcta.**

**El oferente deberá verificar el cómputo expresado en el rubrado y de ser necesario, realizar las consultas previo a la presentación de la oferta. De lo contrario se considerará dicho cómputo como el definitivo.**



**ANEP**

CONSEJO  
DIRECTIVO  
CENTRAL

DIRECCIÓN  
SECTORIAL DE  
INFRAESTRUCTURA

MEMORIA CONSTRUCTIVA INST. SANITARIA | LICEO

Mariscal \_Departamento de Lavalleja

---

# **Memoria Constructiva Particular Acondicionamiento Sanitario**

**DGES – Liceo**

**MEJORAS, MANTENIMIENTO**

Reacondicionamiento del patio interior, mejoras en instalaciones de desagües de pluviales del mismo.

Ubicación: Ituzaingó s/n entre calles 18 de Julio y 25 de Agosto  
Departamento: Lavalleja  
Localidad: Mariscal  
Destinos: Liceo – Dirección General de Educación Secundaria





# MEMORIA CONSTRUCTIVA PARTICULAR BASE DE ACONDICIONAMIENTO SANITARIO ( MCPBIS )

## ESPECIFICACIONES GENERALES PARA LAS INSTALACIONES

### **1- Documentos**

Los siguientes documentos tendrán aplicación y regirán el trabajo en esta sección de las especificaciones de acuerdo a lo indicado en las condiciones generales.

### **2- Requisitos de los contratistas**

El contratista de las instalaciones sanitarias deberá ser calificado y dedicado regularmente a este tipo de instalaciones y contar con probada trayectoria en la actividad.

### **3- Alcance del trabajo**

Esta memoria incluye la provisión de toda la mano de obra, equipos, materiales, y servicios necesarios a las instalaciones completas, prueba, ajuste y puesta en funcionamiento de los diferentes sistemas que comprende a las instalaciones sanitarias como se indica en los planos y en la presente especificación.

Los planos y especificaciones son complementarios y el trabajo requerido por cualquiera de ellos se debe tomar como parte de ambos.

Los planos brindan la disposición general y los tamaños aproximados de los equipos y desagües en forma esquemática.

Toda pieza, soportes, etc. que no esté necesariamente especificado o indicado, todos los ítems de acuerdo a lo que pudiera necesitarse o incidentalmente para el funcionamiento correcto y confiable del sistema, son requerimientos de este pliego ya sea que estén específicamente referidos o no.

Es suficiente que un detalle y/o alguna nota figure en una de las piezas del proyecto,



aunque no figure en las restantes para que el subcontratista este obligado a realizarlas.

En caso de contradicciones éstas serán resueltas por la Supervisión de Obra de la ANEP en la forma que a juicio de los Técnicos Sanitarios sea la más favorable para las instalaciones.

El trabajo incluido (aunque no estará necesariamente limitado a los siguientes ítems) consistirá en:

Gestionar, obtener y afrontar el conjunto de los permisos necesarios y honorarios para la ejecución de las obras correspondientes a las instalaciones sanitarias.

Instalar y suministrar los siguientes sistemas integrantes de las instalaciones:

**Sistema de distribución de agua fría, caliente:** El sistema debe incluir tuberías, piezas, soportes, bombas, válvulas, llaves de corte y todo aquel elemento que no haya sido descrito y sea necesario para el funcionamiento del sistema.

**Sistema de desagües en general:** Este sistema debe incluir las cañerías, soportes, piezas, abrazaderas, conexiones y todo aquel elemento que no haya sido descrito y sea necesario para el funcionamiento del sistema.

Perforación a través de losas, paredes, vigas u otros elementos estructurales.

Soportes adecuados para las cañerías (colgantes o laterales).

Planos ejecutivos de obra, para su presentación frente a la Autoridad administrativa local que tenga competencia en el rubro.

Elevación, posicionamiento y fijación de todos los elementos necesarios para la construcción de las instalaciones proyectadas.

Retirar diariamente de la obra todos aquellos materiales excedentes que generan basura o escombros y dificulten el trabajo del contratista propiamente dicho o de terceros.

Se optimizará la evacuación de pluviales del patio y canalización de las mismas. En todos



los casos indicados se dejará prevista la conexión de pluviales de techos para futura obra.

Se instalarán nuevas bocas de desagüe dentro del patio y una reguera que permitirán facilitar la evacuación de aguas que da tantos problemas actualmente.

Se deberá tener especial cuidado en la realización de las pendientes de las veredas.

Se deberá picar, reparar pérdida en ss.hh. 020, contiguo a secretaría 019.

#### **4- Códigos y reglamentaciones**

Todo el material y la mano de obra a emplearse deberán cumplir con todas las Reglamentaciones, Códigos y Ordenanzas Nacionales, en particular con lo dispuesto en el Departamento de Montevideo.

En caso de discrepancias entre los Códigos y Reglamentaciones mencionadas y Ordenanzas de Edificación, el Contratista dará cuenta a la Supervisión de Obra de tal discrepancia antes de proseguir con los trabajos.

En caso de que el Contratista realizara trabajos que contradijeran los Códigos y Ordenanzas de Edificación, será de su cuenta la corrección de los mismos y su arreglo a las Normas prevalentes.

#### **5- Presentación de planos e información**

Antes de comenzar los trabajos de instalación, el Contratista suministrará a la Supervisión de Obra una copia de planos que deberá permanecer en la Obra por todo el transcurso de ésta.

El Contratista no procederá a la ejecución de la instalación si no cuenta con la aprobación de la Supervisión de Obra, sobre los planos de taller, catálogos, etc. Asimismo esta aprobación no relevará al Contratista de la responsabilidad por cualquier omisión en los ítems que fueran sometidos a la aprobación de la Supervisión de Obra.

Será de cargo del Contratista el suministrar todo detalle o aclaración que sea solicitado por la autoridad administrativa encargada del contralor de las instalaciones.

Finalizada la obra y antes de efectuarse la recepción definitiva de las mismas, el Contratista deberá suministrar a la Supervisión de Obra una copia de los planos ajustados a obra, los que deberán contar con la conformidad y aprobación de la Dirección de Obra de las instalaciones.

#### **6- Realización de los trabajos.**

El contratista deberá tener durante todo el transcurso de la obra un supervisor o



encargado competente, quien será responsable por el avance y ejecución de los trabajos. La mano de obra a emplear será de calidad y responderá a las exigencias Nacionales y Departamentales que se refieren a las instalaciones sanitarias.

## **7- Selección de equipos y materiales**

Todos los materiales a emplearse deberán cumplir las Normas Nacionales en lo que sea aplicable.

En caso de la no-existencia de Normas Nacionales que regulen la fabricación de elementos integrantes del sistema, serán válidas aquellas Normas Internacionales que sean reconocidas al respecto.

Las ofertas deberán tener en cuenta y contemplar lo que se ha especificado en planos y memoria, así como todo elemento que a juicio del Contratista se haya omitido.

## **8- Definiciones**

En todas aquellas partes que se utilicen palabras en singular, también valdrá su plural cuando el contexto a que se refiere así lo indique. Cuando se utiliza el término Dirección de Obra se hace referencia al Arquitecto o Ingeniero encargado de la misma y designado por el Contratista.

Cuando se utiliza el término Supervisión de Obra se hace referencia al Arquitecto y Técnicos representantes de ANEP.

Cuando se hace referencia a lo “indicado en planos”, se quiere marcar todo lo que se haya escrito en ellos y en sus referencias correspondientes en la Memoria Descriptiva Particular de la instalación.

Cuando se hace referencia a “material” o “materiales” en las especificaciones, se hace referencia a marcas de fábrica, número de catálogo y tipos de equipos, elementos, productos y/o materiales de un determinado fabricante. Se establece que también serán aceptables ofertas de equipos, artículos o materiales alternativos que tengan características similares, presten igual servicio y sean de igual o superior calidad y performance a la establecida en dichas especificaciones, debidamente demostradas por el oferente y aceptadas por el Técnico Proyectista.

Se tendrá especialmente en cuenta que en cuanto a la existencia o no en plaza de materiales, elementos o dispositivos solicitados, nacionales o de marca importada, los plazos correspondientes de importación o fabricación corren por exclusiva responsabilidad de la Empresa adjudicataria, la que deberá tenerlos en cuenta y no será excusa para la instalación de otro modelo o marca que no cumpla con las prestaciones, dimensiones, características y especificaciones de la referencia.



Cuando se emplea la palabra “aprobación” o “aprobado” significará la aprobación por escrito del Supervisor de Obra.

Cuando se indica “cañería” se incluyen además de los caños, sus accesorios, válvulas, soportes, anclajes y elementos conexos a la misma.

### **9- Coordinación del trabajo**

El Contratista deberá coordinar con los distintos subcontratos todo su trabajo de forma de no generar interferencias. Todos los cambios que se efectuaren debido a negligencia por parte del Contratista serán a su cargo.

El Contratista será responsable por la ubicación adecuada de todas las bocas de desagüe, cámaras, tuberías, soportes, anclajes, etc. de la instalación. Será de cargo del mismo la corrección de los errores antes mencionados.

La ubicación de las cañerías y sus recorridos deberán ser ajustadas para no generar atrasos en otros subcontratos. Asimismo las cañerías que posean pendientes o declividades (generalmente desagües) tendrán preferencia de paso frente a aquellas que no sea necesario que la posean.

Debido a estos posibles cambios el Contratista preverá la instalación de drenajes y demás elementos necesario para salvar la interferencia.

Los gráficos que forman parte de los recaudos son diagramáticos y tienen la función de mostrar orientaciones generales y ubicaciones de cañerías y equipos especiales. No necesariamente muestran la totalidad de los elementos a ser conectados a las instalaciones de abastecimiento de agua o de desagües pero debe suministrarse y colocarse la totalidad.

Cuando los planos contractuales puedan entrar en conflicto con los requerimientos de Códigos u Ordenanzas específicas, será de cargo del Contratista la resolución del mismo.

### **10- Uso de las instalaciones**

El Contratista limitará el almacenaje de elementos y su movilidad a las áreas indicadas por la Supervisión de Obra. Asimismo podrá restringir el acceso a las áreas determinadas, previa consulta con el Supervisor de Obra.

El Contratista será responsable por daños, reparaciones y limpieza que sean necesarios en



las áreas que ocupe durante el transcurso de las obras.

No obstante la indicación que pudiera realizar el Supervisor de Obra, en relación al uso de las instalaciones y la responsabilidad por la seguridad en las condiciones de trabajo en la obra, serán de cuenta del Contratista, no siendo considerado el Supervisor de Obra como responsable de ellas.

### **11- Equipo-Materiales-Accesorios**

Los equipos y materiales serán enviados a la obra en sus contenedores originales y deberán ser almacenados en las áreas específicamente asignadas. Deberán ser accesibles a la Supervisión de Obra para su inspección, hasta que sean instalados.

Los equipos que puedan sufrir daño por humedad o por otros agentes (polvo, agentes químicos, etc.) deberán ser almacenados en lugares que cuenten con las protecciones necesarias para cada caso.

El Contratista notificará a la Supervisión de Obra de todo conflicto posible relativo al respecto, y obtendrá del mismo las indicaciones necesarias para la solución del mismo.

Los equipos y accesorios instalados deberán ser entregados limpios de todo material de obra que los pueda haber afectado. Será de cargo del Contratista la corrección y limpieza de los ítems ya indicados antes que el Supervisor reciba las instalaciones.

El Contratista estudiará cuidadosamente todos los planos del sistema para determinar cómo las cañerías o equipos deberán ser soportados y montados, proveyendo apoyos extras, ménsulas, etc. estén estos o no especificados en gráficos.

### **12- Daños a preexistencias**

El Contratista deberá hacerse cargo de los daños que pudiera ocasionar por su trabajo a preexistencias que no forman parte del área de intervención. La reparación del daño indicado será a entera satisfacción del Supervisor de Obra.

### **13- Correcciones en el trabajo**

El contratista deberá corregir prontamente todos los trabajos que rechace la Supervisión de Obra por considerarlos defectuosos o que no conformen a la misma, ya sea que hayan sido observados antes o después de su terminación, ya sea estén o no fabricados o instalados.

El Contratista se hará cargo de todos los gastos que ello demande.





### **14- Del Contratista**

- El Contratista ejecutará fielmente su trabajo de acuerdo a los términos contractuales que se desprenden del conjunto de los recaudos, tomará toda la responsabilidad y se hará cargo de todas las pérdidas que le resultaren de la ejecución de los mismos.

- El contratista proveerá todos los materiales y hará todo el trabajo en concordancia con las especificaciones entregadas y documentos que aporte la Supervisión de Obra. El trabajo incluirá todos los elementos indicados o descriptos en planos y memorias, los que serán nuevos y de la mejor calidad.

### **15- Documentos en obra**

Desde el inicio y hasta la finalización de los trabajos de Instalaciones Sanitarias deberá permanecer en obra a la orden, para lo que corresponda, la siguiente documentación: un juego de la Memoria Particular de Acondicionamiento Sanitario; un juego completo de planos del Proyecto Ejecutivo Definitivo aprobado por la Intendencia correspondiente a color, y toda documentación generada por modificaciones aprobadas en el Permiso de Construcción.

### **B) Generalidades**

Las Instalaciones Sanitarias que integran la presenta Memoria Particular serán realizadas de acuerdo a lo establecido en la misma, planos, detalles complementarios, Ordenanzas Municipales vigentes del Departamento. Para el caso de que no las hubiere se aplicarán las del Servicio de Contralor de la Edificación del Departamento de Montevideo, Reglamento de OSE (en lo que sea aplicable).

Todo elemento de obra, equipo, artefacto o pieza que no haya sido expresado en estas especificaciones y figure en los planos, o viceversa, deberá considerarse de hecho incluida en la oferta a ser presentada. Será de cuenta del oferente indicar las omisiones que a su juicio hubiera detectado, en el plazo designado a esos efectos (período de consultas).

Las instalaciones de desagüe, serán totalmente nuevas, salvo indicación contraria y no tendrán ningún tipo de vinculación con las de predios linderos.

La instalación de la distribución de agua potable a reparar, será nueva y se vinculará a la instalación existe.

Se incluirá en la cotización la totalidad de los materiales y la correspondiente mano de obra, que será de alto nivel técnico práctico y dentro de las máximas normas de prolijidad y buena ejecución. Las Obras serán realizadas y/o dirigidas por un Técnico Sanitario, con título expedido por UTU – CETP, el cual deberá estar presente en las correspondientes inspecciones de los trabajos realizados.

Todo trabajo mal ejecutado o que parte de los mismos fuera realizado con materiales no



aprobados será demolida, enteramente a cuenta del Contratista.

Una vez finalizado los trabajos el Contratista limpiará y retirará todo su equipo, los materiales sobrantes y los desperdicios, dejando la obra limpia en condiciones de habilitación y a satisfacción de la Supervisión de Obra.

El oferente deberá prever la permanencia en obra y durante todo el transcurso de la misma de un Técnico Sanitario.

El Técnico Sanitario se comprometerá a acompasar en un todo de acuerdo el avance de las obras que el Supervisor de Obra establezca. También será responsable por la coordinación con el rubro de Albañilería respecto a la definición de los planos de revestimiento, de forma de asegurar un adecuado recubrimiento de cañerías, llaves de paso, codos terminales, colillas, etc.

### **Materiales**

Todos los materiales a emplearse en las instalaciones serán nuevos y de primera calidad. En aquellos en que sea aplicable deberán contar con la certificación del Instituto Uruguayo de Normas Técnicas (UNIT).

En las especificaciones se hace referencia a marcas de fábrica, número de catálogo y tipos de equipos, elementos, productos y/o materiales de un determinado fabricante. Se establece que también serán aceptables ofertas de equipos, artículos o materiales alternativos que tengan características similares, presten igual servicio y sean de igual o superior calidad y performance a la establecida en dichas especificaciones, debidamente demostradas por el oferente y aceptadas por la Supervisión de Obra en acuerdo con el Técnico y Arq. Proyectista.

Se tendrá especialmente en cuenta que en cuanto a la existencia o no en plaza de materiales, elementos o dispositivos solicitados, nacionales o de marca importada, los plazos correspondientes de importación o fabricación corren por exclusiva responsabilidad de la Empresa adjudicataria, la que deberá tenerlos en cuenta y no será excusa para la instalación de otro modelo o marca que no cumpla con las prestaciones, dimensiones, características y especificaciones de la referencia.

Los materiales de origen extranjero y que no estén normalizados según UNIT, deberán cumplir con las normas del país de origen, debiendo suministrar estas Normas a la Supervisión de Obra antes del ingreso del material a la obra.



Todo material no aprobado, deberá ser retirado de la obra antes de las 24 horas de haber efectuado la observación la Supervisión de Obra.

En las tuberías de agua corriente, cuando sean con unión por interfusión, solamente se aceptarán las marcas que se encuentren aprobadas por la autoridad administrativa encargada de la aprobación correspondiente.

A título de ejemplo, se podrán colocar las marcas de igual o superior calidad o performance que las del tipo: Acqua System (del grupo Dema Arg.) o Hidro 3 Saladillo (de Tubacero S.A.).

El oferente deberá suministrar y colocar todos los materiales que aunque no se describan o detallen en la Memoria y en los planos sean necesarios para el correcto funcionamiento global de las instalaciones.

No serán aceptados materiales que no se ajusten a lo establecido en esta Memoria o que la Supervisión de Obra no apruebe, siendo de cargo del contratista el retiro de todo aquel material inadecuado.

### **Materiales para desagües, pluviales y ventilaciones**

Tuberías Hierro Fundido: Norma UNIT 94, espiga y enchufe por unión emplomada y del tipo con unión por junta elastomérica y bridas de acero inoxidable.

Tuberías de Policloruro de vinilo (PVC) Norma UNIT 206 y 647.

Tuberías de Policloruro de vinilo (PVC) serie 20 Norma UNIT-ISO 4435.

Las tapas y contratapas de los registros serán de hormigón vibrado Tipo FP o similar calidad.

### **Materiales abastecimiento de agua**

Tuberías de Hierro Galvanizado Norma UNIT 134

Tuberías polipropileno con uniones soldadas por termofusión (marcas tipo "Aquasystem", "Hidro 3" o de igual o superior performance, aptas para agua fría y caliente) con accesorios del mismo material con insertos metálicos en los puntos de conexión con



tuberías de diferente material o llaves de corte.

TABLA DE EQUIVALENCIAS ACEPTABLES ENTRE DIÁMETROS INDICADOS EN PROYECTO Y TUBERÍAS PARA TERMOFUSION			
	Diámetro nominal	AQUASYSTEM, o Similar	HIDRO 3 o Similar
	Expresado en planos	Tuberías aptas solo para termofusión $\varnothing$ nominal en mm.	Tuberías aptas para termofusión y rosca $\varnothing$ nominal en pulgadas.
diámetro nominal	20 mm	20 (PN 20 – serie 3,2)	1/2"
diámetro real interior		14,4	14,5
diámetro nominal	25 mm	25 (PN 20 – serie 3,2)	3/4"
diámetro real interior		18,0	19,1
diámetro nominal	32 mm	32 (PN 20 – serie 3,2)	1"
diámetro real interior		23,2	23,9
diámetro nominal	40 mm	40 (PN 12 – serie 5,0)	1 1/4"
diámetro real interior		32,6	30,8
diámetro nominal	50 mm	50 (PN 12 – serie 5,0)	1 1/2"
diámetro real interior		40,8	40,9
diámetro nominal	63 mm	63 (PN 12 – serie 5,0)	2"
diámetro real interior		51,4	51,7
diámetro nominal	75 mm	75 (PN 12 – serie 5,0)	2 1/2"
diámetro real			



interior			
----------	--	--	--

### **Protección y sujeción**

#### **Desagües:**

Las columnas de PVC en mochetas se forrarán con cartón corrugado para permitir la dilatación según su generatriz y llevarán cuplas de dilatación, lubricadas con grasa neutra, que se dispondrán inmediatamente encima de los ramales en los que se conecta cada nivel.

Las cañerías exentas se sujetarán con grampas tipo "cepo", separadas 2.00 m como máximo, confeccionadas en ángulo de hierro de 3/4" x 1/2" x 1/8. Estas grampas deberán permitir la dilatación de la cañería según su generatriz. Estarán debidamente protegidas contra la corrosión por zincado en frío.

Las cañerías subterráneas se asentarán sobre un lecho de 10 cm. de arena y se taparán con un mínimo de 20 cm. del mismo material, apisonando cada etapa antes de completar el llenado de la zanja. Las cañerías de PVC o PPL en contrapiso se apoyarán y protegerán con arena. Se evitará su contacto con morteros de cal.

El Subcontratista dejará posicionadas las conexiones para desagües de aparatos, de acuerdo al proyecto y en coordinación con la Dirección de Obra, de manera de permitir la correcta terminación de los pavimentos y revestimientos.

Las piletas de patio se construirán sobre sifones construidos en sitio con piezas de PVC o PPL. Para estos casos la medida mínima de la PP será de 40x40.

Las cañerías de PVC o PPL no podrán quedar expuestas a la radiación solar directa.

Se realizará a nuevo la evacuación de pluvial patio interior.

Todas las columnas se realizarán con PVC  $\varnothing$ 160.

Se respetarán los diámetros indicados en planta.

En el patio se construirá una reguera a fin de facilitar el escurrimiento de aguas de los pavimentos exteriores.

#### **Abastecimiento de agua:**

Las cañerías de polipropileno embutidas en muros de mampostería, se amurarán con



mortero de arena y cemento, se evitará su contacto con morteros de cal y se alojarán en canaletas amplias que permitan la libre dilatación de cada tramo según la generatriz del caño.

Las cañerías de agua caliente contarán con aislamiento que evite las pérdidas térmicas en el recorrido desde la fuente de generación hasta los puntos de consumo.

Las cañerías en contrapisos tendrán una tapada mínima de 15 cm. Las alojadas en terreno natural, tendrán una tapada mínima de 30 cm. y serán recubiertas con hormigón magro de espesor no inferior a 5 cm.

El subcontratista dejará posicionadas las tomas terminales de abastecimiento, de acuerdo al proyecto y en coordinación con la Dirección de Obra, de manera de permitir el correcto aplacado y terminación de los tabiques.

Las cañerías exteriores para agua fría se pintarán con esmalte sintético color azul.

Las cañerías observarán una rigurosa ortogonalidad. Todas las curvas a 90° se realizarán con codos o curvas, evitándose el doblado del caño.

### **Pruebas**

Se realizarán las pruebas que se indican a continuación en todas las instalaciones:

**Desagües:** se realizará una prueba hidráulica total de las cañerías, incluidas las ventilaciones y columnas pluviales, las que se llenarán de agua que deberá mantenerse en el sistema sin detectarse pérdidas.

**Agua fría y caliente:** se realizará una prueba manométrica de todo el sistema a una presión de 7 bars. Las cañerías deberán llenarse totalmente de agua por el extremo superior y se establecerá la presión fijada mediante una bomba adecuada (no se permitirá realizar la prueba con otro elemento de presión que no sea una bomba, de preferencia manual). La prueba deberá realizarse por un período no menor a 2 horas y luego de la misma la cañería deberá dejarse con agua.

Cuando las instalaciones estén prontas para ser inspeccionadas se dará cuenta a la Supervisión de Obra, la que aprobará o rechazará la misma. En caso de rechazo será de cargo del contratista realizar las modificaciones necesarias.





No se permitirá el tapado de las cañerías o tuberías sin la autorización expresa de la Supervisión de Obra; en caso de que se tapara sin autorización será de cargo del contratista proceder a descubrir las cañerías y su tapada posterior.

Una vez que las instalaciones se encuentren prontas en su totalidad y antes de proceder a poner en funcionamiento el sistema de abastecimiento de agua deberá procederse a la desinfección de las cañerías y de los depósitos con la suficiente anticipación.

### **Alcance de los trabajos**

El contratista deberá mantener, conservar y poner en funcionamiento todas las instalaciones que componen el presente proyecto, hasta la entrega definitiva de las obras. Si a posteriori de la recepción de las obras se detectara algún vicio de construcción o funcionamiento inadecuado de las instalaciones, será de cargo del Contratista realizar las reparaciones necesarias.

### **Normas y ordenanzas**

Respecto a la calidad de los materiales: Normas UNIT correspondientes.

Respecto a procedimientos constructivos: Normas UNIT, MIEM, URSEA, OSE y Ordenanzas de la Intendencia correspondiente (si el Departamento no contara con normas se aplicarán las de Montevideo).

Además de las protecciones dispuestas en la Ordenanzas Municipales, las cañerías, accesorios y equipos se protegerán según las prescripciones del fabricante respectivo.

Para la ejecución de todas las instalaciones se exigirá un trabajo perfecto y una terminación esmerada en todos los detalles, pudiendo la Supervisión de Obra ordenar que se rehagan total o parcialmente las obras contratadas de la forma que crea más conveniente, sin que tenga el Contratista derecho a reclamación o indemnización alguna.

Será de cargo del Contratista el marcado de todos los pases y atravesamientos que deban realizarse en cualquier parte de la estructura, previamente se deberá solicitar autorización a la Supervisión de Obra, la que dará las instrucciones necesarias de cómo realizarlos. Los pases se realizarán mediante la utilización de mechas de copa de diámetro adecuado, no se permitirá el uso de equipos neumáticos o eléctricos.

### **Cañerías de desagües subterráneos**



Se construirán en PVC según trazado, pendiente y diámetros indicados en los planos (de no estarlo, valdrán las mínimas reglamentarias).

Se excavará prolijamente las zanjas para la colocación de tuberías de forma que no haya que efectuar rellenos en demasía, solamente la colocación necesaria para obtener el fondo que permita el asentado del caño en su totalidad, quedando libres la parte del encabezado de la tubería.

Una vez probada la tubería y aceptada la prueba, se procederá al tapado de las excavaciones, primero cubriendo la tubería con arena o arena sucia hasta 0.10 metros por sobre el caño, para luego seguir tapando, preferentemente a acción manual, en tandas de entre 0.25 y 0.30 metros apisonando cuidadosamente.

En la construcción de cámaras, bocas y piletas se observarán las exigencias de la Ordenanza correspondiente (de no existir regirán las Ordenanzas de obras de sanitarias vigente del Departamento de Montevideo).

Se indicará expresamente a cuenta del instalador los lugares en la estructura donde deberán preverse pases en vigas o riostras, para este trabajo podrá dejarse antes del llenado un trozo de caño rígido de PVC de un diámetro mayor que la tubería a colocar. Se coordinará con la Dirección de Obra y se requerirá el aval del Supervisor de Obra.

Las tapas de cámaras y bocas de desagüe serán (salvo indicación en contrario) de hormigón reforzado con marco de hormigón vibrado y de la mayor calidad. Las exteriores y en veredas serán lisas y las ubicadas en locales serán aptas para recibir el mismo pavimento que los locales, como es el caso donde se colocará baldosa monolítica. En los casos de tapas de cámaras se utilizarán agarraderas de acero galvanizado, no se admitirán de hierro.

### **Abastecimiento de agua**

Todos los accesorios (incluidos llaves esféricas de corte) serán del mismo material y marca, llevarán inserto metálico en todos los puntos de conexión, roscados para griferías o colillas.

Los trabajos de instalaciones de tuberías, cortes y termofusiones deberán ser ejecutados con las herramientas específicas según los catálogos del fabricante.

### **Colocación de aparatos y accesorios**

Se suministrarán y colocarán todos los elementos referidos a este punto. Estos serán



nuevos y de primera calidad.

#### Flexibles / colillas:

Las colillas de conexión de los artefactos tendrán extremos metálicos (serán uno macho y el otro hembra) debiendo vincularse a la cañería embutida en la pared directamente, sin interposición de pieza alguna (niple, enterrosca o prolongación).

#### Tornillos / tacos:

Los tornillos de sujeción de los artefactos serán cromados, de cabeza hexagonal desarmable, afirmados en tacos tipo Fischer.

#### Válvulas / sifones:

Las válvulas de descarga de los lavabos serán de bronce cromado o acero inoxidable. Entre ellas y los tubos se interpondrán adaptadores de goma que aseguren estanqueidad total.

Las válvulas de descarga de las piletas de cocina serán de acero inoxidable a "canastilla".

#### Tomas / rejillas:

Las tomas de los artefactos se dispondrán simétricas respecto al eje del mismo. En todos los casos se dispondrán tapajuntas (embellecedores) cromados.

Los marcos y tapas de las cajas sifonadas y rejillas de piso serán metálicos y cromados (salvo indicación en contrario).

### **Final y recepción de obras**

Las instalaciones deberán entregarse debidamente probadas y ajustadas en máximos y mínimos admisibles determinados por la Supervisión de Obra, de forma tal que no sean necesarias obras posteriores a la habilitación del edificio. Se deberán limpiar y desobstruir la totalidad de las cámaras, bocas de desagüe y piletas de patio.

Se recuerda que la recepción de obras sanitarias estará supeditada a lo indicado en la presente Memoria de Acondicionamiento Sanitario.

Luego de realizada la Inspección Final de sanitaria por parte del Contratista a la Supervisión de Obra de ANEP, se presentarán los planos con todas las modificaciones que hubieren ocurrido durante el transcurso de la obra, según se detalla en el siguiente punto.

### **Plano de Acuerdo a obra.**



**ANEP**

CONSEJO  
DIRECTIVO  
CENTRAL

DIRECCIÓN  
SECTORIAL DE  
INFRAESTRUCTURA

MEMORIA CONSTRUCTIVA INST. SANITARIA | LICEO  
Mariscal \_Departamento de Lavalleja

---

Este estará conformado por:

Un CD con archivos gráficos en formato .DWG y .PDF

Manual de uso de las instalaciones.



PLANTA DE UBICACIÓN  
ESCALA 1:1000

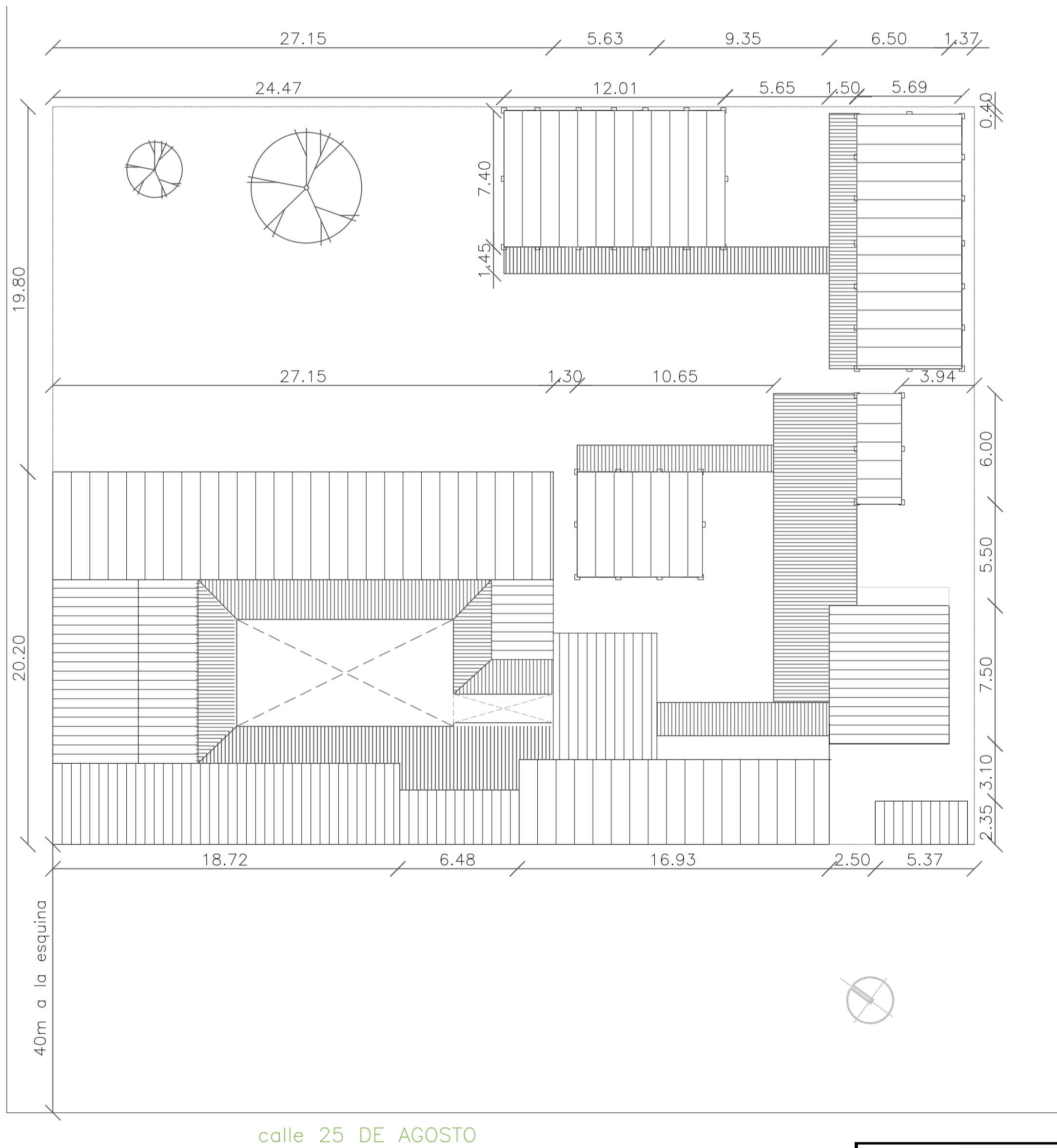

PLANTA DE IMPLANTACIÓN  
ESCALA 1:200

		CONSEJO DIRECTIVO CENTRAL	
		DIRECCIÓN SECTORIAL DE INFRAESTRUCTURA	DIRECCIÓN SECTORIAL DE MANTENIMIENTO
OBRA:	LICEO MARISCALA—MANTENIMIENTO	LOCALIDAD:	MARISCALA
AYTE. de ARQTO.:		DEPARTAMENTO:	LAVALLEJA
PLANO DE:	PLANTA DE UBICACIÓN E IMPLANTACIÓN		
ARQUITECTO:	CLAUDIA NÓREZ	FIRMA:	
TECNICO:		FIRMA:	
FECHA:			06/2022
ESCALA:			1/1000 1/200
LAMINA Nro:			L1
			U1

PLANTA RELEVAMIENTO  
ESCALA 1:100

27.15

1.30

10.65

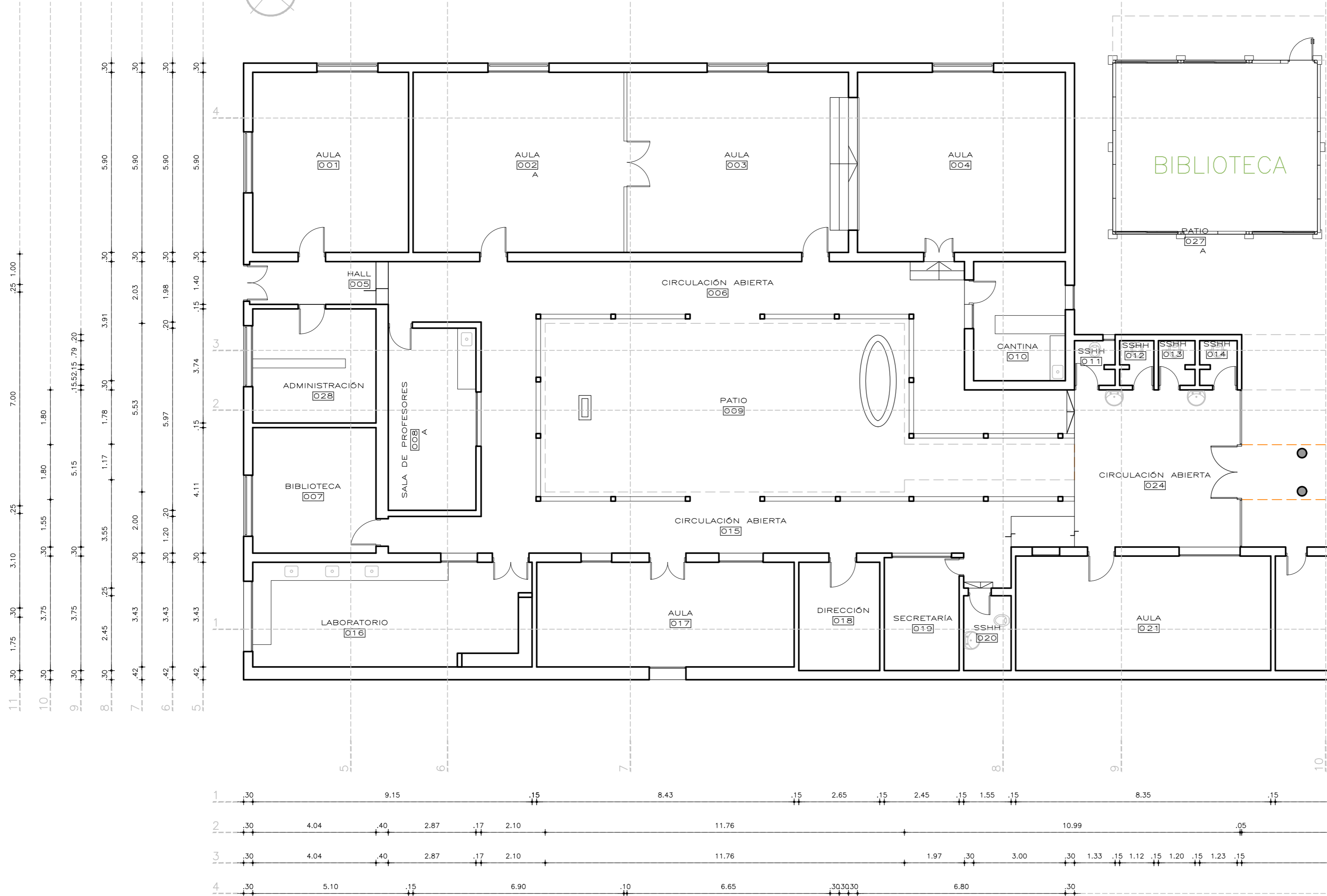

	CONSEJO DIRECTIVO CENTRAL	DIRECCIÓN SECTORIAL DE INFRAESTRUCTURA	CONSEJO DIRECTIVO CENTRAL
	COMISION DESCENTRALIZADA DE LAVALLEJA		
OBRA:	LICEO MARISCALA—MANTENIMIENTO	LOCALIDAD:	MARISCALA
AYTE. de ARQTO.:		DEPARTAMENTO:	LAVALLEJA
PLANO DE:	PLANTA RELEVAMIENTO		FECHA:
ARQUITECTO:	CLAUDIA NÚÑEZ	FIRMA:	
TECNICO:		FIRMA:	
			06/2022
			ESCALA: 1/100
			LAMINA No:
			L2
			R1



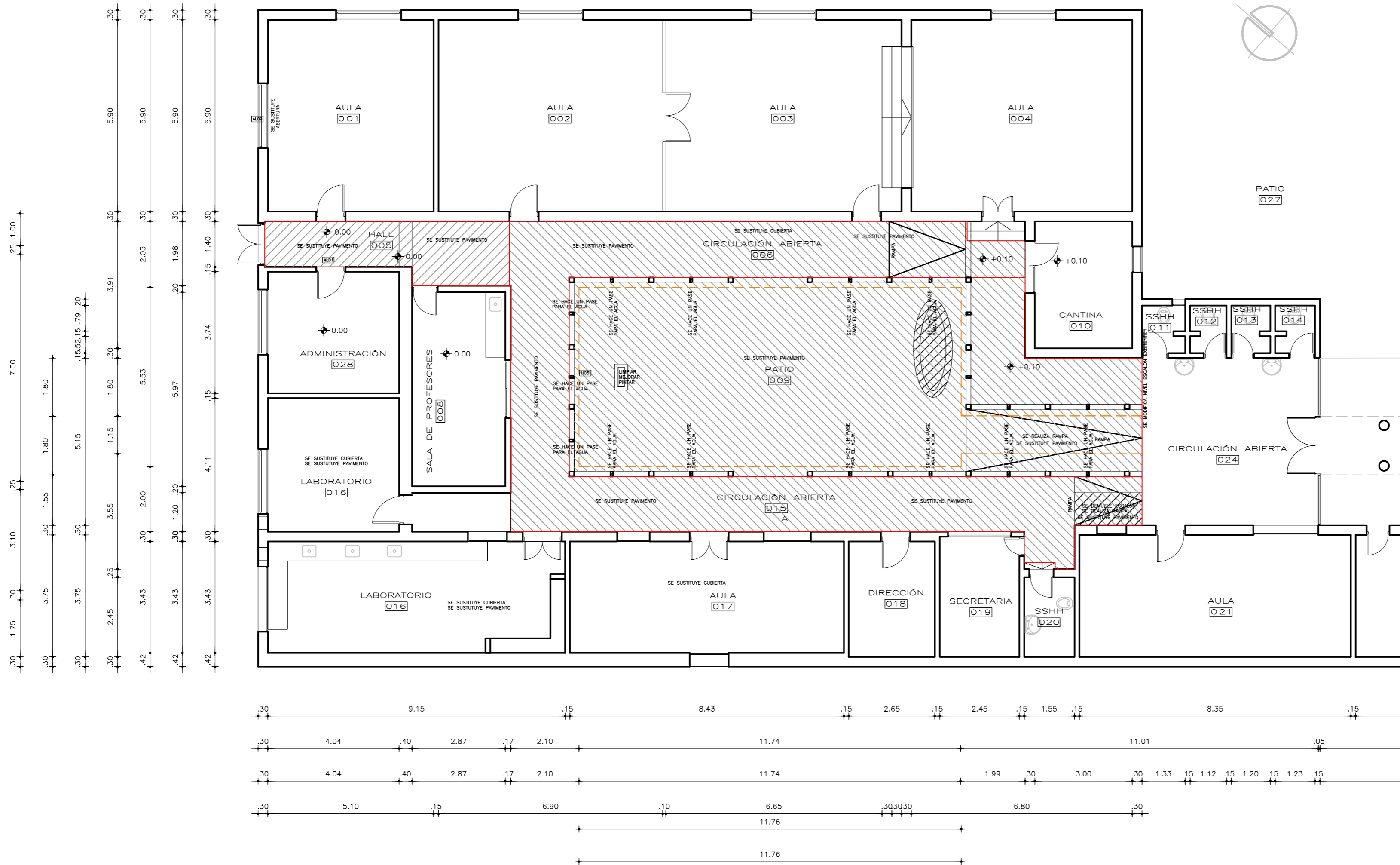

PLANTA DE INTERVENCIONES  
ESCALA 1:100



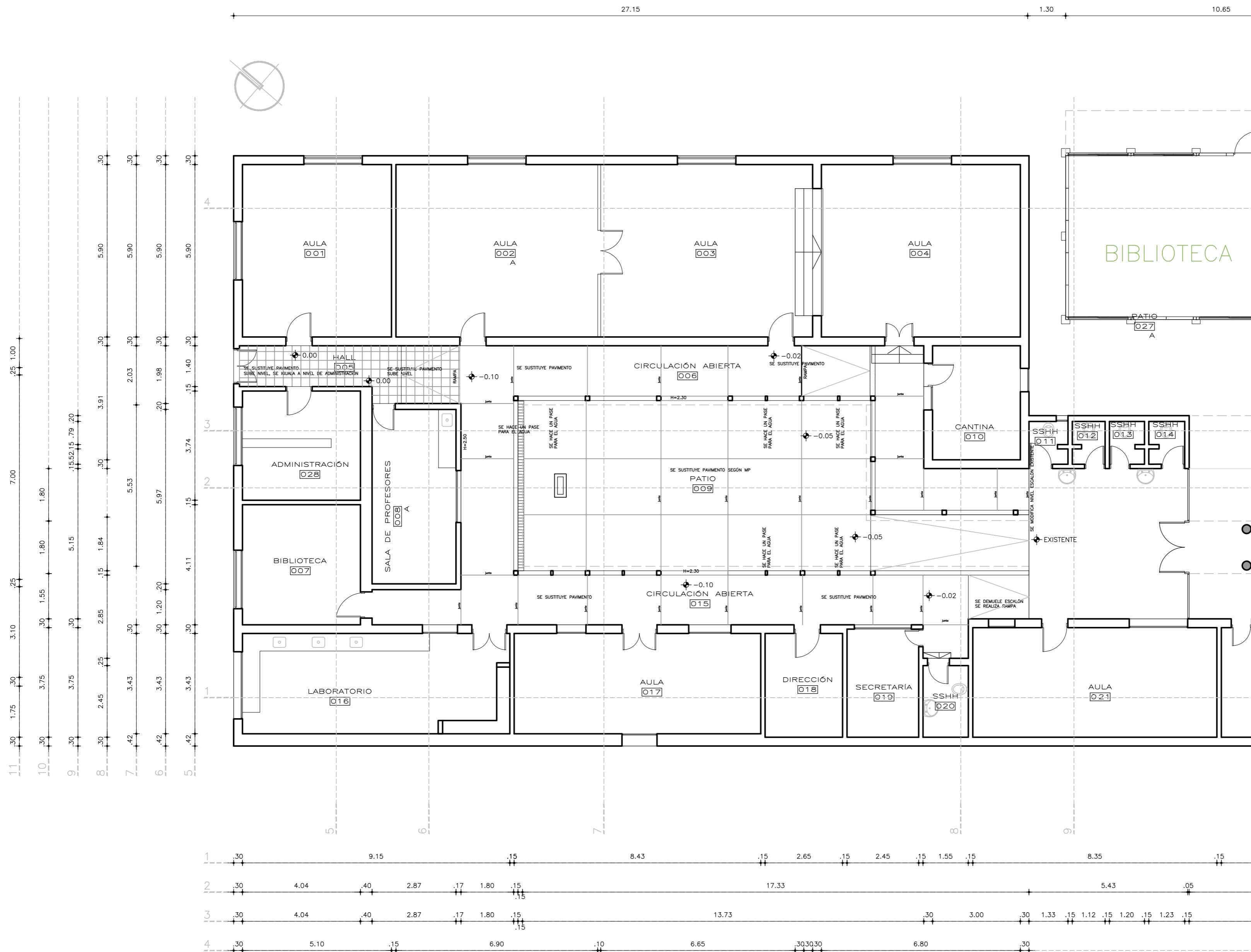

		CONSEJO DIRECTIVO CENTRAL	CONSEJO DIRECTIVO CENTRAL	CONSEJO DIRECTIVO CENTRAL
		DIRECCIÓN SECTORIAL DE INFRAESTRUCTURA	DIRECCIÓN SECTORIAL DE INFRAESTRUCTURA	DIRECCIÓN SECTORIAL DE INFRAESTRUCTURA
OBRA: LICEO MARISCALA—MANTENIMIENTO		LOCALIDAD: MARISCALA	FECHA: 06/2022	
PLANO DE: PLANTA DE INTERVENCIONES		DEPARTAMENTO: LAVALLEJA	ESCALA: 1/100	
ARQUITECTO: CLAUDIA NÚÑEZ		FIRMA:	L3	
TECNICO:		FIRMA:	A1	

PLANTA PROYECTO  
ESCALA 1:100



 <b>ANEP</b>		CONSEJO DIRECTIVO CENTRAL	
		DIRECCIÓN SECTORIAL DE INFRAESTRUCTURA	
COMISION DESCENTRALIZADA DE LAVALLEJA		CONSEJO DIRECTIVO CENTRAL	
OBRAS: LICEO MARISCALA—MANTENIMIENTO		LOCALIDAD: MARISCALA	FECHA: 06/2022
PLANO DE: PLANTA PROYECTO		DEPARTAMENTO: LAVALLEJA	ESCALA: 1/100
AYTE. de ARQTO.:	ARQUITECTO: CLAUDIA NÚÑEZ	FIRMA:	LAMINA Nro: L4
TECNICO:	FIRMA:		A2



-  MONOLÍTICO S/MEMORIA
-  VEREDAS DE HORMIGÓN S/MEMORIA

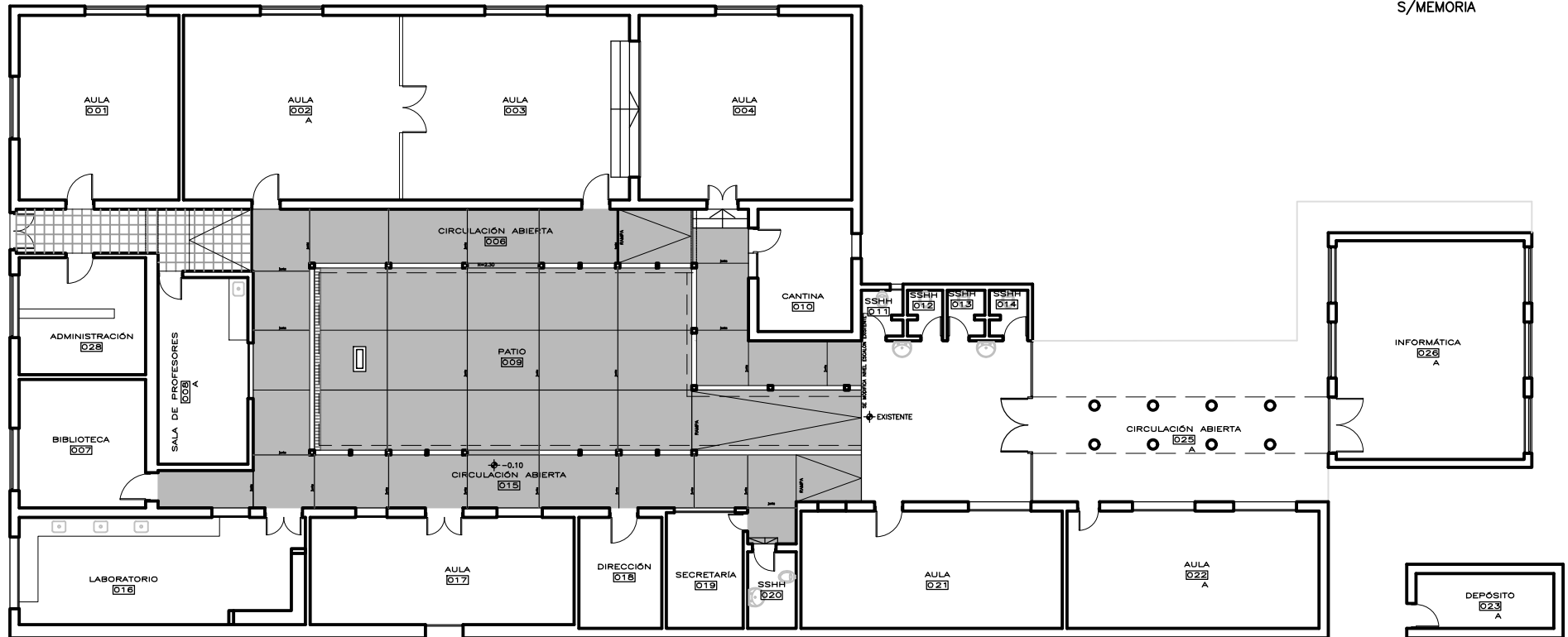

# PLANTA PAVIMENTOS ESCALA 1:200

 <b>ANEP</b> CONSEJO DIRECTIVO CENTRAL		DIRECCIÓN SECTORIAL DE INFRAESTRUCTURA	CONSEJO DIRECTIVO CENTRAL
		DIRECCIÓN SECTORIAL DE INFRAESTRUCTURA	
COMISION DESCENTRALIZADA DE LAVALLEJA			
OBRA:	LICEO MARISCALA—MANTENIMIENTO		FECHA: 06/2022
LOCALIDAD:	MARISCALA		ESCALA: 1/200
DEPARTAMENTO:	LAVALLEJA		
PLANO DE:	PLANTA PAVIMENTOS		LAMINA Nro:
AYTE. de ARQTO.:			L5
ARQUITECTO:	CLAUDIA NÚÑEZ	FIRMA:	
TECNICO:		FIRMA:	A3

CONTRAPISO DE HORMIGON REFORZADO e=10 cm.  
 CON MALLA ELECTROSOLDADA (POSICION:CENTRADA)  
 Ø3.6 mm., 15x15;  
 JUNTAS DE CONTRACCION CADA 4 m2  
 JUNTAS DE DILATACION EN ENCUENTROS CON PARAMENTOS  
 Y/O CADA 5 m2

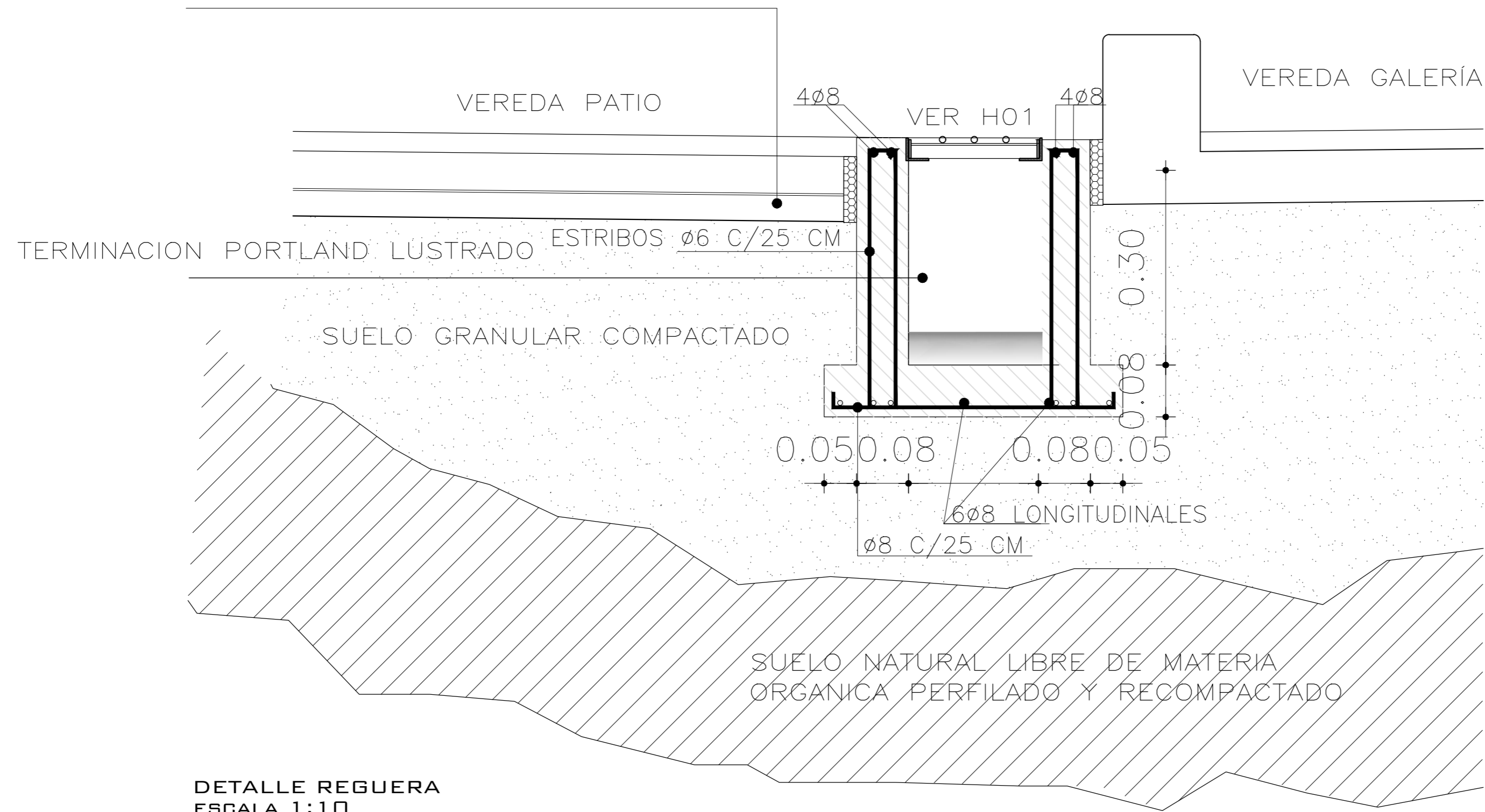

DETALLE REGUERA  
 ESCALA 1:10

CORTE GENÉRICO DE PAVIMENTO  
 esc 1/10

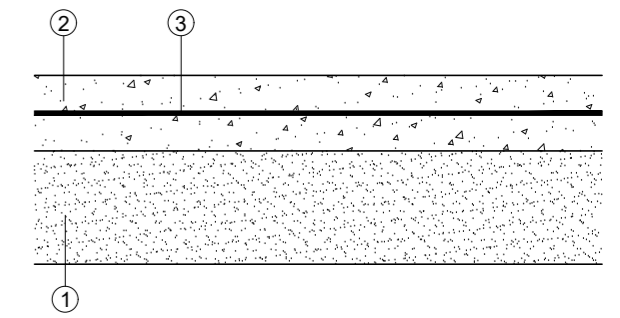

- ① RELLENO DE MATERIAL GRANULAR COMPACTADO SEGÚN MEMORIA DESCRIPTIVA
- ② HORMIGON C25,0 SEGUN UNIT 972, ESPESOR 10cm.
- ③ MALLA ELECTROSOLDADA 15-15-4.2 A MEDIA ALTURA.

CORTE GENÉRICO DE PAVIMENTO  
 JUNTO A MUROS O SIMILARES  
 esc 1/10

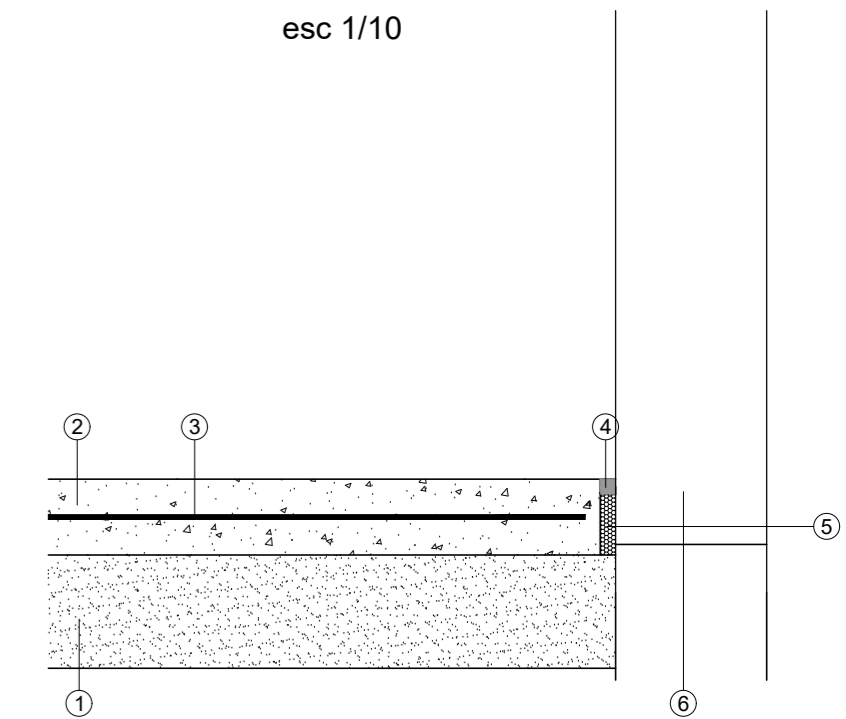

- ① RELLENO DE MATERIAL GRANULAR COMPACTADO SEGÚN MEMORIA DESCRIPTIVA
- ② HORMIGON C25,0 SEGUN UNIT 972, ESPESOR 8cm.
- ③ MALLA ELECTROSOLDADA 15-15-4.2 A MEDIA ALTURA.
- ④ JUNTA ESLÁSTICA, 2 x 2 cm.
- ⑤ ESPUMA DE POLIURETANO, e= 2 cm.
- ⑥ MURO EXISTENTE.

		CONSEJO DIRECTIVO CENTRAL DIRECCIÓN SECTORIAL DE INFRAESTRUCTURA COMISIÓN DESCENTRALIZADA DE LAVALLEJA
OBRA: LICEO MARISCALA—MANTENIMIENTO	LOCALIDAD: MARISCALA DEPARTAMENTO: LAVALLEJA	FECHA: 04/2022 ESCALA: 1/10
PLANO DE: DETALLES		LAMINA Nro: L6
ARQUITECTO: CLAUDIA NÚÑEZ	FIRMA:	A4
TECNICO:	FIRMA:	

PLANTA DE SANITARIA  
ESCALA 1:100

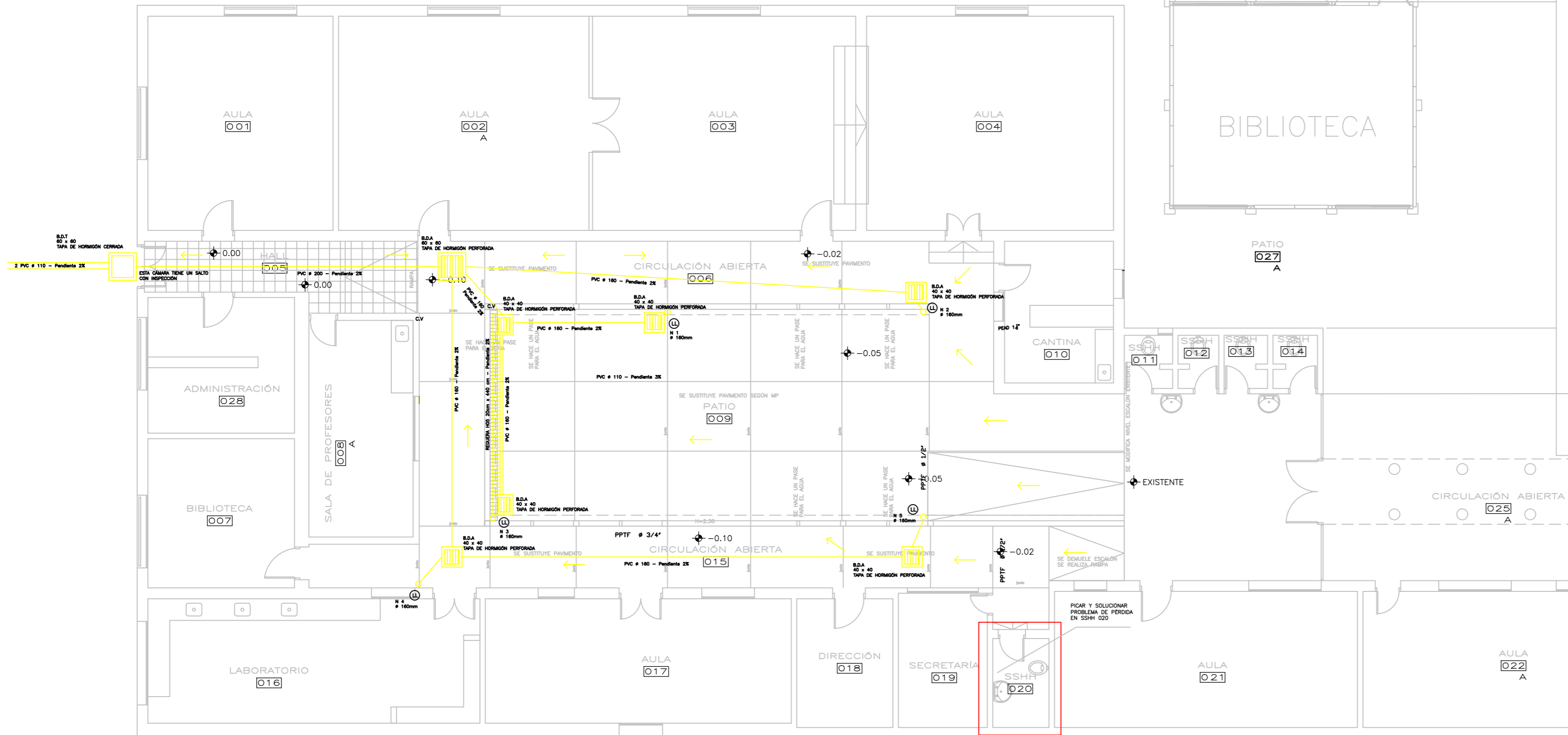

 <b>ANEP</b> CONSEJO DIRECTIVO CENTRAL DIRECCIÓN SECTORIAL DE INFRAESTRUCTURA COMISIÓN DESCENTRALIZADA DE LAVALLEJA		FECHA:	06/2022
		ESCALA:	1/100
OBRA:	LICEO MARISCALA—MANTENIMIENTO	LOCALIDAD:	MARISCALA
PLANO DE:	PLANTA DE SANITARIA	DEPARTAMENTO:	LAVALLEJA
AYTE. de ARQTO.:		LÁMINA Nro.:	L7
ARQUITECTO:	CLAUDIA NÚÑEZ	FIRMA:	
TECNICO:		FIRMA:	S1



**ANEP**

CONSEJO  
DIRECTIVO  
CENTRAL

DIRECCIÓN  
SECTORIAL DE  
INFRAESTRUCTURA

## RUBRADO GENÉRICO – LICEO DE MARISCALA

Contralor de Obras – Versión 2020

RUBRO	DESCRIPCION	UNIDAD	CANTIDAD	PRECIO UNITARIO (\$)	PRECIO TOTAL SUBRUBRO (\$)
<b>TIPO DE INTERVENCION: REFORMAS EN INTERIORES</b>		<b>Area intervenida</b>			
<b>AREAS CUBIERTAS EXTERIORES ( galerías)</b>		<b>Area construida</b>			
<b>ESPACIOS EXTERIORES</b>		<b>Area de intervención</b>			
<b>RUBRO VARIOS</b>					
<b>1.00</b>	<b>IMPLANTACION EN OBRA</b>	<b>0,00</b>			
<b>1.1</b>	<b>PREPARACION DEL TERRENO</b>	<b>0,00</b>			
1.1.2	Limpieza	global	1,00	0,00	0,00
<b>1.2</b>	<b>CONSTRUCCIONES PROVISORIAS</b>	<b>0,00</b>			
1.2.1	Vallado	ml	30,00	0,00	0,00
1.2.3	Alquiler de baño químico	global	1,00	0,00	0,00
1.2.4	Consumo de Ose	global	1,00	0,00	0,00
1.2.5	Consumo de UTE	global	1,00	0,00	0,00
1.2.8	Obrador	global	1,00	0,00	0,00
1.2.9	Oficina	global	1,00	0,00	0,00
<b>1.3</b>	<b>INSTALACIONES PROVISORIAS</b>	<b>0,00</b>			
1.3.1	Servicio provisorio de UTE <span style="color: red;">Servicio provisorio de UTE</span>	global	1,00	0,00	0,00
1.3.2	Servicio provisorio de OSE	global	1,00	0,00	0,00
<b>2.00</b>	<b>REPLANTEO DE OBRA</b>	<b>0,00</b>			
2.0	Replanteo planialtimétrico	m2	30,00	0,00	0,00
<b>2.2</b>	<b>MOVIMIENTOS DE TIERRA</b>	<b>0,00</b>			
2.2.1	excavación a mano	m3	1,32	0,00	0,00
2.2.2	zanjas	m3	3,70	0,00	0,00
2.2.6	retiro de escombros	global	1,00	0,00	0,00
<b>2.3</b>	<b>RELLENOS</b>	<b>0,00</b>			
2.3.1	Relleno granular bajo contrapisos interiores	m3	1,84	0,00	0,00
2.3.2	Relleno granular bajo contrapisos exteriores	m3	26,00	0,00	0,00



<b>2.4</b>	<b>DEMOLICIONES</b>				<b>0,00</b>
2.4.3	Picado de contrapisos y pavimentos en patio	m2	170,00	0,00	0,00
2.4.10	Demolición de cámaras existentes	global	1,00	0,00	0,00
<b>9.0</b>	<b>CONTRAPISOS</b>				
9.1	Contrapiso hormigón armado en interiores	m3	1,25	0,00	0,00
9.2	Contrapiso hormigón armado en exteriores (incluye junta cada 5m2)	m3	17,00	0,00	0,00
<b>10.0</b>	<b>PAVIMENTOS Y ZÓCALOS</b>				
<b>10.1</b>	<b>Pavimentos Interiores</b>				<b>0,00</b>
10.1.1	Baldosa monolítica (30 x 30 cm espesor aprox. 26 mm pulida y lustrada en obra)	m2	12,24	0,00	0,00
10.1.2	Zócalo monolítico (de 10 cm de alto y espesor aprox. 26 mm )	ml	12,73	0,00	0,00
<b>10.2</b>	<b>Pavimentos Exteriores</b>				<b>0,00</b>
10.2.1	Alisado de arena y pórtland	m2	170,00	0,00	0,00
<b>15,00</b>	<b>HERRERIA</b>				
<b>15.1</b>	<b>HERRERÍA</b>				<b>0,00</b>
15.1.5	Tipo H05 Reguera (incluye suministro e instalación)	unidad	4,00	0,00	0,00
<b>20.0</b>	<b>INSTALACION SANITARIA</b>				
<b>20.1</b>	<b>RED DE DESAGÜES</b>				<b>0,00</b>
20.1.2	BDA 40X40 de hormigón con tapa de hormigón perforada	unidad	6,00	0,00	0,00
20.1.3	BDA 60X60 de hormigón con tapa	unidad	1,00	0,00	0,00
20.1.4	BDC 60X60 de hormigón con tapa	unidad	1,00	0,00	0,00
20.1.10	Cañería de desagüe pluvial PVC 160	ml	43,00	0,00	0,00
20.1.11	Cañería de desagüe pluvial PVC 200	ml	15,00	0,00	0,00
20.1.14	Reguera	global	1,00	0,00	0,00
<b>27.0</b>	<b>VARIOS</b>				
27.1	Arreglo general en baño	global	1,00	0,00	0,00
27.2	Fletes	global	1,00	0,00	0,00
27.4	Limpieza final de obra	global	1,00	0,00	0,00

**MATRIZ DE OFERTA**

<b>A</b>	OBRA PREVISTA	<b>0,00</b>
<b>B</b>	15% DE OBRA IMPREVISTA	<b>0,00</b>
<b>C</b>	<b>SUBTOTAL (A+B)</b>	<b>0,00</b>
<b>D</b>	IVA OBRA (22% sobre A)	<b>0,00</b>
<b>E</b>	IVA IMPREVISTOS (22% sobre B)	<b>0,00</b>
<b>F</b>	<b>TOTAL IVA (D+E)</b>	<b>0,00</b>
<b>G</b>	<b>SUBTOTAL + IVA (C+F)</b>	<b>0,00</b>
<b>H</b>	MONTO IMPONIBLE (sobre A)	<b>0,00</b>
<b>I</b>	MONTO IMPONIBLE (50% de B)	<b>0,00</b>
	<b>TOTAL MONTO IMPONIBLE (G+H)</b>	<b>0,00</b>



<b>J</b>	LEYES SOCIALES (66,76% de G)	0,00
<b>K</b>	LEYES SOCIALES (66,76% de H)	0,00
<b>L</b>	<b>TOTAL LEYES SOCIALES (I+J)</b>	<b>0,00</b>
<b>M</b>	<b>MONTO TOTAL OFERTADO (C+F+L)</b>	<b>0,00</b>