

Universidad de la República – Inciso 26

Centro Universitario Regional del Este – Unidad Ejecutora 30

Departamento de Recursos Materiales

CONCURSO DE PRECIOS N°05/2023

Apertura: 09/06/2023

Hora: 10:30

**- PERFORACIÓN PARA EXTRACCIÓN DE AGUA,
CURE - ROCHA**



PLIEGO DE BASES Y CONDICIONES

CAPÍTULO 1. OBJETO Y CONSIDERACIONES TÉCNICAS IMPORTANTES

1.1 OBJETO: El Centro Universitario Regional del Este llama a Concurso de Precios N.º 05/2023 a efectos de realizar una perforación para abastecimiento de agua de cisternas y de riego, siendo el método de perforación solicitado rotoperforación con martillo de fondo. **La garantía mínima de la perforación será de dos años.**

En el marco del proyecto Cure Rocha se planifica la construcción de una perforación para suministro de agua a la sede con el fin de abastecer dos tanques de hormigón armado de 9000lts cada uno, los cuales alimentan cisternas de baños en los dos edificios pertenecientes al CURE, el Invernáculo existente dentro del predio y a utilizarse también para agua de riego en los puntos indicados en el gráfico adjunto.

Se adjunta también informe de estudio hidrogeológico realizado en mayo del año 2022, indicando punto sugerido (SEV1) con mejores condiciones según valores del estudio para realizar la perforación, ubicado al N-O del predio sobre la ruta 9.

El punto elegido deberá asegurar la existencia de agua para abastecimiento de la sede. En caso que la empresa ofertante considere la necesidad de realizar algún otro estudio complementario (con su debida justificación técnica por escrito) , el costo del mismo correrá por cuenta de la empresa.

El trabajo que se ha de realizar, de acuerdo con el presente Pliego de Condiciones, incluye la aportación por parte del proveedor de toda la mano de obra, materiales, transporte, equipos, útiles, suministros y accesorios que, de manera específica, sean necesarios para la construcción completa y satisfactoria del pozo, así como para su desarrollo efectivo y pruebas de caudal de bombeo en el mismo.

El proveedor está obligado a proteger durante la duración de los trabajos las estructuras, caminos, conducciones, árboles, etc. existentes, si no se indica lo contrario. Una vez finalizado el trabajo deberá eliminar todos los materiales y residuos y dejar el lugar en un estado lo más próximo posible al inicial, reponiendo en su caso todo lo que hubiere sido dañado.

En todo caso, el proveedor será responsable de los daños a terceros que puedan derivarse de sus actuaciones.

La recepción definitiva del pozo se hará una vez terminada la prueba de caudal (para la cual el Constructor deberá suministrar los equipos necesarios) y la fiscalización de las obras, presentando por escrito informe técnico de la prueba realizada . La perforación deberá erogar un caudal mínimo de 2000 l/h comprobado mediante ensayo de bombeo. En contrario se deberá construir a cargo del proveedor otra (u otras) perforación de la cual se obtenga el caudal especificado.



1.2 CONSIDERACIONES TÉCNICAS IMPORTANTES

Se trata de la construcción, desarrollo y ensayo de bombeo de una perforación.

El pozo a construirse, desarrollar y ensayar se sitúa en la ciudad de Rocha, en el Departamento de Rocha, dentro del predio del Centro Universitario Regional Este (CURE) sito sobre la Ruta Nacional N 9 y la Ruta Nacional N15.

1.2.1 DESCRIPCIÓN DE LA PERFORACIÓN

El pozo será construido atravesando litologías pertenecientes a la Formación Libertad y rocas del Basamento Cristalino.

ANTEPROYECTO DEL POZO

La perforación deberá realizarse acorde a la “Norma técnica de construcción de pozos perforados para captación de agua subterránea”, Decreto 86/004.

Profundidad: 50m.

Diámetros: 0m a 15m: 9”.

15m a 50m 5^{1/2}”.

Tubería: 0m a 15m: en PVC de 6” de diámetro.

Sello sanitario: Se deberá rellenar completamente el espacio, anular entre la perforación y la tubería de revestimiento, o sea de los 0 m a los 15m. Para el sello se deberá utilizar, en el primer metro (desde abajo hacia arriba), una mezcla de cemento, arena y agua de relación 1:2:1 y para el resto del espacio anular una mezcla de cemento y arena de relación 1:2 con agregado de agua al solo efecto de alcanzar una mezcla homogénea.

Método de perforación: Rotopercusión con martillo de fondo.

1.2.2 MATERIALES

Todos los materiales empleados en las obras serán de la mejor calidad existente en el mercado, cumplirán todas las normas oficiales vigentes durante el período de ejecución de las obras y se ajustarán, en cada caso, a las disposiciones particulares establecidas en el presente Pliego.

El CURE podrá aceptar o rechazar los materiales en obra, previas las pruebas establecidas en este Pliego o acordadas con el proveedor.

1.2.3 SELLO SANITARIO Y LOSA

Sello sanitario y terminación de la perforación: Se deberá rellenar totalmente el espacio anular existente entre la tubería y la pared del pozo, para el sello se deberá utilizar, en el primer metro desde abajo hacia arriba, una mezcla de cemento, arena y agua de relación 1:2:1 y para el resto del espacio anular una mezcla de cemento y



arena de relación 1:2 con agregado de agua al solo efecto de alcanzar una mezcla homogénea.

La terminación en superficie se complementará mediante la construcción de una losa de hormigón con una mezcla de cemento arena y agua 1:2:3. La losa tendrá un metro de lado por 0,25m de altura y deberá tener una pendiente del 3% desde el centro hacia los bordes.

1.2.4 ENTUBACIONES

Las tuberías de revestimiento serán de PVC de 6" tipo Geotigre o Nicoll. Para las operaciones de descenso de tuberías al interior del pozo se utilizarán preferentemente anillos y mordazas adecuadas, en vez de realizar taladrado en los tubos. Esta recomendación será norma de obligado cumplimiento cuando se trate del entubado definitivo.

La entubación sobresaldrá, como mínimo 60cm del nivel del suelo y estará correctamente centrada en la perforación.

1.2.5 MAQUINARIA

Será la que el proveedor haya ofertado. En todo caso, deberá recibir la aprobación del CURE previamente a su utilización y no podrá ser sustituida por otra sin previa autorización escrita de este último.

Por su parte, el equipo de bombeo para llevar a cabo la Prueba de Caudal constará de la maquinaria y medios auxiliares necesarios para poder proporcionar un caudal constante de 4 m³/h a una altura manométrica de 60m. La bomba será sumergible. Su anchura máxima -incluyendo accesorios- será tal que pueda pasar holgadamente por la tubería de 6" de diámetro.

En caso de que la maquinaria utilizada genere algún tipo de daño en los caminos de ingreso al Centro Universitario, los mismos deberán ser reparados por cuenta del proveedor.

1.3 PRESCRIPCIONES GENERALES

Para la ejecución de las obras, el proveedor se atenderá en todo instante a las normas vigentes durante el período de realización de las mismas, a las disposiciones particulares establecidas en el presente Pliego y a las instrucciones y Anteproyecto de la perforación que reciba del Contratante en cada caso.

1.3.1. PERFORACIÓN

La perforación se realizará por el método de rotopercusión con martillo de fondo.

1.3.2. TOMA DE MUESTRAS DEL TERRENO Y TIEMPOS DE AVANCE



El proveedor tomará muestras respectivas de las formaciones atravesadas por metro de avance y, asimismo, cuando se produzca un cambio en el terreno. Estas muestras se conservarán en cajones y bolsas apropiadas, y serán debidamente etiquetadas.

1.3.3. VERTICALIDAD Y ALINEACIÓN

La perforación, entubado y accesorios serán de sección circular, verticales y alineados según el eje del pozo.

1.3.4. LIMPIEZA Y DESARROLLO

Terminada la entubación, se procederá a limpiar y desarrollar el pozo por inyección de aire con un compresor, sistema air lift.

El pozo se desarrollará hasta que el agua extraída tenga valores de turbidez inferiores a los 10 NTU. (presentar verificación por escrito)

1.3.5 PRUEBA DE CAUDAL

El proveedor deberá proveer equipo de bombeo y generador acorde al caudal que extraiga el pozo con el fin de realizar un ensayo de bombeo de al menos 6 hs.

1.3.6. DESINFECCIÓN DEL POZO

Después de finalizados los trabajos de aforo, se efectuará la desinfección del pozo mediante la adición de una solución de cloro que permita tener un tenor de cloro residual de 5ppm de cloro libre y se tendrá en reposo como mínimo durante 2 horas.

1.3.7. ENSAYO DE VERTICALIDAD

En caso de sospecha justificada el Director de Obra podrá exigir este ensayo. El ensayo se realizará con un tubo de diámetro 1" inferior al diámetro del pozo y un largo de 6 metros que se descenderá suspendido de un cable de acero.

1.4. SUMINISTRO E INSTALACIÓN DE EQUIPO DE BOMBEO.

Se solicita:

- Electrobomba sumergible centrífuga para pozo entubado en 6" de diámetro, no periféricas, de 0,75 a 1 HP. La misma deberá asegurar el caudal solicitado
- La propuesta deberá especificar marca, modelo, tipo de motor y procedencia. Se sugiere la utilización de bombas tipo : DAB, EVARA, GRUNFOS o calidad similar comprobada.
- El motor deberá ser para corriente: -Monofásica de 220 Volt, 50 Hz.
- El punto de conexión para la bomba será en principio el mismo en el que estaba conectada la bomba anterior del pozo existente fuera de uso. (Tablero de bombas en el edificio de tanques y bombas) . Se deberán realizar todas las tareas necesarias para la instalación existente se adapte al nuevo equipo y que éste funcione

correctamente sin desbalancear ninguna fase. Previo a su conexión la empresa deberá presentar unifilar de conexión para evaluación por parte del Asesor de eléctrico de la UdelaR . Si la empresa entiende que la conexión de la misma puede realizarse a otro tablero deberá justificarlo previamente y presentar todos los insumos correspondientes para la evaluación por parte del Asesor de eléctrico de la UdelaR .

- El cable sumergible será de doble vaina, debiéndose especificar la sección del mismo, el largo solicitado será según la profundidad recomendada de instalación de la bomba en el pozo. La cañería a colocarse en la bomba será de caño de polietileno negro, hierro galvanizado o PVC y se deberá especificar la sección del caño.
- Se colocará en el pozo una tapa sanitaria con reborde exterior que selle perfectamente la perforación. La misma deberá poseer orificio a medida para el caño, orificio para el cable y un orificio de medida de nivel con tapón roscado que se utilizará para bajar el piezómetro.
- Se deberá prever para la salida de la bomba una curva, unión doble, una llave de paso de regulación, válvula de retención, salida con llave para aforo y muestreo, y llave de red.
- El oferente deberá presentar plazo y tipo de garantía del equipo de bombeo.
- El caudal exigido es de $4 \text{ m}^3/\text{h}$; a la altura manométrica del orden de los 60m. Se deberá tener en cuenta que esta perforación suministrará de agua a los tanques para cisternas y puntos de riego indicados en gráficos, por lo cual deberá a futuro garantizar un caudal constante desde el pozo de la perforación a dichos puntos, teniendo en cuenta las pérdidas en el recorrido. Se adjunta gráfico con indicaciones de medidas y recorridos.
- La empresa que realice la perforación deberá dejar el caudal de la bomba regulada a boca de pozo.
- En el siguiente esquema se especifican las características de la instalación que se debe realizar para el equipo de bombeo.

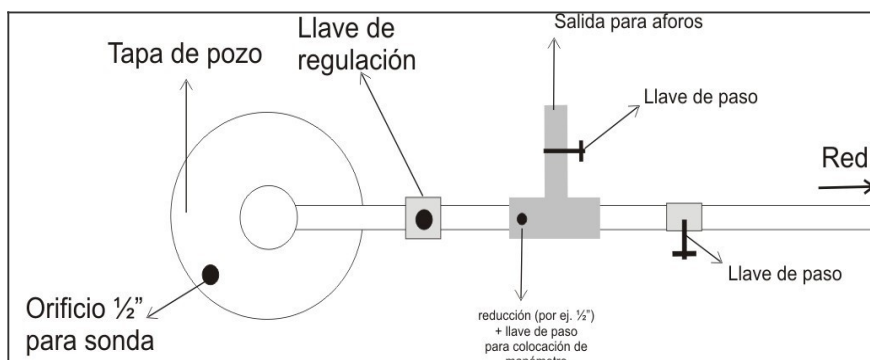



CAPÍTULO 2. REQUISITOS DE ADMISIBILIDAD A CUMPLIR POR EL OFERENTE, PRESENTACIÓN DE LAS OFERTAS, CONTENIDO Y FORMA DE LA PROPUESTA, ACEPTACIÓN DE CONDICIONES Y ALCANCE DE LAS PRESTACIONES COTIZADAS, COTIZACIÓN, PLAZO DE MANTENIMIENTO DE LAS PROPUESTAS, PLIEGO, CONSULTAS, ACLARACIÓN Y SOLICITUD DE PRÓRROGA.

2.1 REQUISITOS DE ADMISIBILIDAD A CUMPLIR POR EL OFERENTE

A) Los oferentes deberán encontrarse registrados en el RUPE (Registro Único de Proveedores del Estado), conforme a lo dispuesto por el Decreto del Poder Ejecutivo No. 155/013 de 21 de mayo de 2013. Los estados admitidos para aceptar ofertas de proveedores son: en ingreso, en ingreso (SIIF) y activo.

2.2 PRESENTACIÓN DE LAS OFERTAS. Las propuestas serán recibidas únicamente en línea. Los oferentes deberán ingresar sus ofertas (económica y técnica completas) en el sitio web www.comprasestatales.gub.uy. No se recibirán ofertas por otra vía. Se adjunta en el Anexo 2, el instructivo con recomendaciones sobre la oferta en línea y accesos a los materiales de ayuda disponibles. La plataforma electrónica recibirá ofertas únicamente hasta el momento fijado para su apertura en la convocatoria respectiva (Art.9 Decreto 275/013). No podrán conocerse las ofertas ingresadas a la plataforma electrónica, ni siquiera por la Administración contratante, hasta tanto se cumpla la fecha y hora establecida para la apertura de las mismas (art.3 del Decreto N° 275/013).

Los oferentes deberán ingresar la propuesta económica de precios en pesos uruguayos con impuestos desglosados. En caso de no desglosar los impuestos se entenderán incluidos en el precio total ofertado. Al momento de cotizar en línea se deberá seleccionar en el sistema, la moneda de cotización la opción pesos uruguayos.

- El proveedor debe presentar certificado único vigente de BPS, DGI y licencia vigente de empresa perforadora otorgada por DINAGUA según (Art.45; Ley N°14.859).
- La empresa contratada deberá cumplir el decreto 89-95 en cuanto a las medidas de seguridad básicas y equipos de protección personal y los prevencionistas de la empresa contratante controlaran la obra pudiendo incluso detener sus tareas si las consideran inseguras.

2.3 CONTENIDO Y FORMA DE LA PROPUESTA. Las ofertas deberán ajustarse a las condiciones establecidas en este pliego y venir acompañadas de la documentación que se indica a continuación. **Tanto la oferta como la documentación anexa deberán presentarse firmadas por titular o representante autorizado de la empresa, con aclaración de firma y de la calidad del firmante:**

- 1) Oferta técnica y económica.



2) Formulario de Identificación del Oferente (Anexo 1).

3) Archivo adjunto de la propuesta con el detalle del servicio. En forma separada se indicarán los impuestos y su porcentaje. A falta de información con respecto a los impuestos se entenderá que los mismos están incluidos en el precio ofertado.

4) Detalles específicos que el Oferente entienda pertinente a los efectos aclaratorios de la propuesta cotizada, ya sea detalle servicios que propone suministrar, se podrán presentar mejoras al servicio requerido por el CURE, siempre y cuando sean a beneficio de ésta y cumplan con el objeto específico del presente concurso de precios. Toda información y/o documentación deberá estar redactada en idioma español. La oferta debe brindar información clara y fácilmente legible sobre lo ofertado. Los oferentes están obligados a presentar toda la información que sea necesaria para evaluar sus ofertas en cumplimiento de los requerimientos exigidos. La ausencia de información referida al cumplimiento de un requerimiento podrá ser considerada como “no cumple dicho requerimiento”, no dando lugar a reclamación alguna por parte del oferente. Toda la documentación de la oferta se ingresará en formatos abiertos, sin contraseñas ni bloqueos para su impresión o copiado (Art. 6 y Art. 7 Decreto N° 275/013). Cuando el oferente deba agregar en su oferta un documento o certificado cuyo original solo exista en soporte papel, deberá digitalizar el mismo y presentarlo con el resto de su oferta. En caso de resultar adjudicatario, deberá exhibir el documento o certificado original, conforme a lo establecido en el artículo 48 del TOCAF.

2.4 ACEPTACIÓN DE CONDICIONES Y ALCANCE DE LAS PRESTACIONES COTIZADAS.

La presentación de la oferta implica la aceptación de las condiciones estipuladas en el presente documento, y la renuncia del Oferente a la validez que pudiera tener cualquier otra especificación modificativa o en contrario de las estipuladas que hubiera incluido en su propuesta, salvo aceptación expresa y documentada del CURE. Asimismo implica que el Oferente ha estudiado exhaustivamente el presente Pliego, se ha compenetrado de las características y naturaleza del objeto concursado, ha considerado los insumos y personal necesarios y previsto su disponibilidad y en general ha obtenido y tomado en consideración toda la información necesaria para evaluar los riesgos e imprevistos que puedan afectar el completo, puntual y correcto cumplimiento de su propuesta. En consecuencia, por ninguna circunstancia podrá alegarse posteriormente, causa alguna de ignorancia o falta de comprensión en lo que a condiciones de cumplimiento se refiere y no se considerará adicional toda aquella tarea o insumo que aunque no esté especificado, tienda a satisfacerlas, aún si su necesidad se hace evidente durante su desarrollo. Se deberá entender que la propuesta presentada responde con exactitud a las necesidades y condiciones expresadas en el Pliego y que su precio cubre todo lo que en ellos se prevé y lo que aun no estando previsto, resulta necesario para cumplir el objeto concursado.



2.5 COTIZACIÓN. El oferente deberá cotizar el costo del objeto del presente concurso, el cuál deberá cotizarse en pesos uruguayos, de la siguiente manera: El monto cotizado impuestos incluidos, incluirá el total de lo que el CURE debe pagar al adjudicatario, no abonándose suma alguna por ningún otro concepto fuera de lo establecido. Deberán desglosarse los impuestos que corresponda adicionales, de lo contrario, se considerará que el precio cotizado incluye todos los impuestos vigentes a la fecha. Corresponderá al Adjudicatario el pago de los impuestos vigentes o que se creen en el futuro, y que fueren aplicables a la adjudicación respectiva. El modo de proceder a cotizar en SICE es ingresando los ítem a cotizar y adjuntar la oferta firmada. En caso de discrepancias entre la cotización ingresada manualmente por el oferente en la Tabla de Cotización del sitio web de Compras y Contrataciones Estatales, y oferta ingresada como archivo adjunto en dicho sitio, se le dará valor al primero. El CURE será agente de retención de impuestos, en los casos que corresponda, de acuerdo con lo dispuesto en la normativa vigente.

2.6 PLAZO DE MANTENIMIENTO DE LAS PROPUESTAS. Las ofertas serán válidas y obligarán al oferente por el término de 60 días a contar del día siguiente al de su apertura. El vencimiento de dicho término no liberará al oferente, a no ser que éste notifique por escrito a la Administración su decisión de retirar la oferta. De no mediar tal comunicación, el plazo inicial se considerará prorrogado por idéntico período.

2.7 PLIEGO. El Pliego de Bases y Condiciones Particulares no tiene costo. Se encuentra disponible en los siguientes sitios web: www.comprasestatales.gub.uy

2.8 CONSULTAS, ACLARACIONES Y PEDIDO DE PRÓRROGA. Podrán formularse las consultas que se consideran necesarias o solicitarse la prórroga de la fecha de recepción de ofertas hasta dos días hábiles antes de la fecha fijada para la apertura del Concurso de Precios por mail a: compras@cure.edu.uy

CAPÍTULO 3. APERTURA DE OFERTAS, COMPARACIÓN DE LAS OFERTAS, DERECHOS DE LA ADMINISTRACIÓN, ADJUDICACIÓN Y NOTIFICACIÓN,, FORMA DE PAGO, INCUMPLIMIENTOS, MORA Y SANCIONES, CONFIDENCIALIDAD DE LA INFORMACIÓN Y PLAZO DEL CONTRATO

3.1 APERTURA DE OFERTAS. En la fecha y hora indicada se efectuará la apertura de ofertas en forma automática y el acta de apertura será publicada automáticamente en el sitio web www.comprasestatales.gub.uy. Simultáneamente se remitirá a la dirección electrónica previamente registrada por cada oferente en el Registro Único de Proveedores del Estado (RUPE), la comunicación de publicación del acta. Será de responsabilidad de cada oferente asegurarse de que la dirección electrónica constituida sea correcta, válida y apta para la recepción de este tipo de mensajes. La no recepción del mensaje no será obstáculo para el acceso por parte del proveedor a



la información de la apertura en el sitio web www.comprasestatales.gub.uy A partir de ese momento, las ofertas quedarán accesibles para la administración contratante y para el Tribunal de Cuentas, no pudiendo introducirse modificación alguna en las propuestas.

3.2 COMPARACIÓN DE LAS OFERTAS. Sólo serán tomadas en consideración las ofertas que se ajusten a lo solicitado técnicamente en este pliego y correspondan a empresas que cumplan con los requisitos de admisibilidad establecidos en el mismo.

Para su comparación se tendrá en cuenta:

- Propuesta económica: 50 puntos máximo

En la evaluación se asignara 50 puntos a la oferta más económica y en forma proporcional al resto, un puntaje según el valor de la oferta de cada proveedor con respecto a la más económica.

La fórmula para determinar los puntajes de precio es la siguiente:

Puntaje Económico= $50 \times P_b / P_i$, donde P_b es el precio más bajo entre las ofertas que califican, y P_i el precio de la propuesta en consideración.

- Propuesta de antecedentes satisfactorios: 30 puntos máximo

Se tomarán como antecedentes satisfactorios las referencias de servicios similares (en características y magnitud a los solicitados en el presente llamado) prestados en empresas nacionales públicas y/o privadas, para el rubro que se busca contratar, de los últimos 10 años a contar hacia atrás desde la fecha de la publicación del presente llamado. Se aceptaran un máximo de 10 antecedentes. Con la siguiente puntuación por merito presentada (con un máximo total de 30 puntos)

- Tiempo de realización de obra: 20 puntos máximo

3.3 DERECHOS DE LA ADMINISTRACIÓN. La Administración se reserva el derecho de:

- a) Pedir a cualquier oferente aclaraciones o información adicional sobre su propuesta;
- b) Pedir a los clientes del oferente, referencias e información ampliatoria relativa a sus antecedentes;
- c) Solicitar los asesoramientos técnicos que estime del caso a fin de evaluar adecuadamente las ofertas que reciba;
- d) Dejar sin efecto en cualquier momento el presente llamado;
- e) No adjudicar el Concurso de Precios si entiende que ninguna de las propuestas recibidas cumple con los requisitos solicitados o ninguna le resulta conveniente;



f) Utilizar los procedimientos de mejora de ofertas, puja a la baja, negociación y/o solicitud de mejora de las condiciones de la oferta, en las hipótesis respectivamente previstas por el artículo 66 del TOCAF.

3.4 ADJUDICACIÓN Y NOTIFICACIÓN. Una vez efectuado el informe de la Comisión Asesora de Adjudicaciones, y cumplido lo dispuesto en el artículo 211 literal B) de la Constitución de la República, la Administración dictará la Resolución correspondiente. A tal efecto el adjudicatario deberá: a) haber adquirido el estado de “ACTIVO” en el RUPE, tal como surge de la Guía para Proveedores del RUPE. Si el proveedor no se encuentra en este estado, se le otorgará un plazo de 2 (dos) días hábiles contados a partir del día siguiente a la notificación de la adjudicación, a fin de que lo adquiera, bajo apercibimiento de rescisión de contrato y adjudicación del llamado al siguiente mejor oferente; b) estar capacitado para contratar con el CURE de acuerdo a lo dispuesto en el artículo 46 del TOCAF y, c) presentar toda documentación que se le solicitare en cumplimiento de la legislación vigente. Una vez comprobados o acreditados dichos extremos, el CURE comunicará al adjudicatario la aceptación de su oferta vía e-mail transcribiendo íntegramente el texto de la Resolución de Adjudicación así como a los demás oferentes. Si el adjudicatario no se encontrara en condiciones de contratar con el CURE y sin perjuicio de las responsabilidades civiles, penales y administrativas que puedan corresponder, la Administración podrá dejar sin efecto la adjudicación y reconsiderar el estudio del Concurso de Precios con exclusión del oferente adjudicado en primera instancia.

3.5 FORMA DE PAGO. El pago se realizará a través del SIIF a 30 días de plazo mediante transferencia bancaria, a la cuenta bancaria que el proveedor tenga declarada en el RUPE, debiendo el proveedor estar al día con sus obligaciones con BPS, DGI y demás que resultaren exigibles. El pago se realizará conforme al cumplimiento a satisfacción del CURE de los servicios detallados en el presente Pliego. La Factura se presentará o enviará a la Sección Compras del CURE Sede Maldonado, de Lunes a Viernes, de 9 a 14, o si la misma es electrónica, al correo: compras@cure.edu.uy Dicha Factura deberá contener: N° de Concurso de Precios, monto unitario y monto total, impuestos incluidos.

3.7 INCUMPLIMIENTOS. Se considerará incumplimiento a las condiciones del contrato, la contravención total o parcial a las cláusulas del presente Pliego o a la normativa aplicable. Sin perjuicio de ello, se considerará incumplimiento, a consideración del CURE, la obtención de resultados insatisfactorios respecto del objeto de la contratación. El CURE realizará durante la ejecución de la contratación y al cierre de la misma una evaluación de la performance del proveedor que pasará a integrar el sistema de información de proveedores del CURE.



CONCURSO DE PRECIOS 05/2023

ANEXO 1: PRESENTACIÓN DEL OFERENTE

El/Los que suscribe/n _____ (nombre de quien firme y tenga poderes suficientes para representar a la empresa oferente acreditados en RUPE) en representación de _____ (nombre de la Empresa oferente) declara/n bajo juramento que la oferta ingresada en línea a través del sitio web www.comprasestatales.gub.uy vincula a la empresa en todos sus términos y que acepta sin condiciones las disposiciones del Pliego de Condiciones Particulares del _____ llamado (descripción del procedimiento de contratación), así como las restantes normas que rigen la contratación.

A su vez, la empresa oferente declara contar con capacidad para contratar con el Estado, no encontrándose en ninguna situación que expresamente le impida dicha contratación, conforme lo preceptuado por el artículo 46 del TOCAF, y restantes normas concordantes y complementarias.

FIRMA/S: _____

ACLARACIÓN: _____

CI.: _____



ANEXO 2: INSTRUCTIVO COTIZACIÓN EN LÍNEA WEB COMPRAS ESTATALES

Sr. Proveedor:

A los efectos de poder realizar sus ofertas en línea en tiempo y forma aconsejamos tener en cuenta las siguientes recomendaciones:

1. Estar registrado en RUPE es un requisito excluyente para poder ofertar en línea. Si no lo está, recomendamos realizar el procedimiento de inscripción lo antes posible y como primer paso. Para más información de RUPE ver el siguiente link <https://www.gub.uy/agencia-reguladora-compras-estatales/politicas-y-gestion/planes/registro-unico-proveedores-del-estado> o comunicarse al (+598) 2604 5360 de lunes a domingo de 8:00 a 21:00 hs.
2. Debe tener contraseña para ingresar al sistema de ofertas en línea. Si no la posee, recomendamos obtenerla tan pronto decida participar en este proceso. **ATENCIÓN:** la contraseña de acceso al sistema de oferta en línea no es la misma contraseña de acceso al RUPE. Se obtiene directamente del sistema y se recibe en el correo electrónico registrado en RUPE. Recomendamos leer el manual y ver el video explicativo sobre el ingreso de ofertas en línea en link que se encuentra en el sitio web.
3. Al ingresar la oferta económica en línea, deberá especificar el precio, moneda, impuesto, cantidad a ofertar y otra serie de atributos por cada ítem cotizado (presentación, color, etc.). Recomendamos analizar los ítems para los que va a ingresar cotización, para tener la certeza de contar con todos los datos disponibles.
4. En caso que sea necesario podrá ingresar información de carácter complementario, la que deberá ajustarse tanto al tamaño máximo por archivo (100 Mb) como a las extensiones habilitadas: txt, rtf, pdf, doc, docx, xls,xlsx, odt, ods, zip, rar y 7z. Tener en cuenta que en caso de haber discrepancia entre la oferta económica cargada en la línea de cotización del sitio web de Compras y Contrataciones Estatales, y la



documentación cargada como archivo adjunto en dicho sitio, valdrá lo establecido en la línea de cotización.

Si usted desea cotizar algún impuesto, o atributo que no se encuentra disponible en el sistema, deberá comunicarse con la sección Catálogo de ARCE al correo electrónico catalogo@arce.gub.uy para solicitar la inclusión y/o asesorarse acerca de la forma de proceder al respecto.

5. Recomendamos preparar los documentos que conformarán la oferta con tiempo. Es de suma importancia que separe la parte confidencial de la no confidencial. Tenga en cuenta que una clasificación incorrecta en este aspecto podría implicar la descalificación de la oferta.

6. Ingresar su cotización lo antes posible para tener la seguridad de que todo funcionó correctamente. De hacerlo a último momento pueden ocurrir imprevistos, como fallos en la conexión a Internet, caída de servidores, sistemas lentos por la gran cantidad de personas accediendo a lo mismo, etc., que no se podrán solucionar instantáneamente.

7. Tener presente que en caso de producirse problemas de funcionamiento en el sistema que impidan el ingreso de las ofertas al mismo durante las 24 horas corridas previas a la apertura, éste reprogramará una nueva fecha de apertura a fin de asegurar el plazo requerido para dicho ingreso. Esta nueva fecha será publicada en el sitio web de Compras y Contrataciones Estatales. De no haber sido posible el ingreso de la oferta en el plazo establecido en la convocatoria debido a problemas de funcionamiento del sistema, el proveedor podrá presentar el reclamo con la debida probanza ante el organismo contratante. Este último deberá presentar los recaudos correspondientes ante la Agencia de Compras y Contrataciones del Estado a efectos de su análisis. En caso de constatare la existencia de un problema que efectivamente imposibilitó el ingreso de ofertas, el organismo contratante procederá a la anulación del procedimiento de acuerdo a lo dispuesto en el tercer inciso del artículo 13 del Decreto N°142/018 y conforme al artículo 68 del TOCAF.



8. Hasta la hora señalada para la apertura usted podrá ver, modificar y hasta eliminar su oferta. A la hora establecida para la apertura usted ya no podrá modificar ni eliminar los datos y documentos ingresados al sistema. La oferta económica y los documentos no confidenciales quedarán disponibles para la Administración, el Tribunal de Cuentas y los restantes oferentes. Los documentos confidenciales solo quedarán disponibles para la Administración y el Tribunal de Cuentas.

9. Por dudas o consultas sobre la oferta en línea, podrá comunicarse con Atención a Usuarios de ACCE al (+598) 2604 5360 de lunes a domingos 8 a 21 hs, o a través del correo compras@arce.gub.uy.