

**AREA PROGRAMAS HABITACIONALES
DEPARTAMENTO DE PROGRAMAS SOBRE STOCK**

PLIEGO DE CONDICIONES PARA EL LLAMADO A EMPRESAS CON EL OBJETO DE REFACCION DE INMUEBLES

La **AGENCIA NACIONAL DE VIVIENDA** (en adelante “ANV”) invita a empresas constructoras para la refacción de inmuebles a cargo de los fideicomisos correspondientes.

El presente llamado se enmarca en lo dispuesto en el **Reglamento de Procedimientos de Contratación de Obras, Refacciones y Servicios Conexos** aprobado por Directorio el 15 de marzo de 2013 RD n° 0133/13 para los Inmuebles Administrados por la Agencia Nacional de Vivienda (en adelante “Reglamento “). Las condiciones de presentación de los Proveedores y su proceso de selección aplicable en el llamado es el establecido en los artículos 3 al 11 de la Sección III Del Registro de Proveedores de Obras de Refacción y Selección de Proveedores del Reglamento.

OBJETO DEL LLAMADO:

Efectuar las refacciones a los inmuebles que se detallan y de acuerdo a la descripción de obras por rubro en cada caso. Art 1.4 literal a)

IDENTIFICACION DEL INMUEBLE Y DESCRIPCION DE OBRAS A REALIZAR POR RUBRO:

Se trata de la Reparación, según Memoria incluida en este Pliego, de la siguiente unidad:

| ID | Localidad | CH | Padrón | Block | Unidad | Fideicomiso | N° Expediente |
|-----------------------------|------------|----------------------|--------|-------|--------------------------|-------------|------------------|
| 614736/614737/614738/614739 | SAN CARLOS | B47 TORRE SAN CARLOS | 2817 | | LOCALE S 001-002-003-004 | 9 | 2022-68-1-003571 |

FECHA Y HORA DE LA VISITA:

La visita al inmueble se realizará el día:

| | |
|--------|--|
| Día: | 26/10/2023 |
| Hora: | 14:00 |
| Lugar: | TORRE DE SAN CARLOS, CALLE JOSÉ PEDRO AGORRODY ESQUINA AV. DR. JACINTO ALVARIZA |

Pudiendo la ANV reiterar visitas y modificar su fecha de ser necesario.

ACLARACIONES

Las consultas se recibirán hasta 2 días antes de la fecha de la presentación de ofertas en el **Departamento de Programas sobre Stock** y se contestarán de acuerdo a lo previsto en el Art. 15° del Reglamento.

PLAZO DE EJECUCION:

El plazo de ejecución debe establecerse en la oferta en forma individual para las obras de cada unidad. Será de 21 días hábiles como máximo y no es acumulable por vivienda. Se contabilizará a partir de la firma del Acta de Inicio.

El Acta de Inicio se suscribirá entre Representante de la Empresa y el Representante designado por la ANV en un plazo máximo de diez días hábiles.

FORMA DE COTIZAR:

El procedimiento de compra que rige para las solicitudes de precio de la ANV se encuentra en el “Reglamento de procedimientos de contratación de obras, refacciones y servicios conexos”, que forma parte de este pliego,

https://www.anv.gub.uy/sites/default/files/2020-02/Reglamento_de_Procedimientos_de_Contratacion_de_Obras.pdf

En especial su artículo 56° determina: “se trata de un procedimiento de compra directa al amparo de lo dispuesto por los artículos 33, literal D, numeral 4 del TOCAF, 12° literal H de la ley N° 18.125 de 27 de abril de 2007 y del Decreto N° 45/010 de 1° de febrero de 2010”.

Será de aplicación a los efectos de la cotización lo dispuesto por el Reglamento. Se cotizará en pesos uruguayos (Art 18°) de acuerdo a la planilla de rubrado adjunta. La presentación de las ofertas podrá incluir cotización para uno o más ítems (viviendas). Sin perjuicio de ello los interesados podrán presentar una oferta global por el total de ítems de cada conjunto, pero deberán tener presente que el plazo de ejecución seguirá siendo de 21 días hábiles.

Por estar las obras contratadas directamente por el fideicomiso se aplicarán los decretos 439/2009 y 298/2011 del Poder Ejecutivo, por lo cual las empresas deberán facturar incluyendo el Impuesto al Valor Agregado de acuerdo a las normas vigentes. El impuesto será abonado con certificados de la Dirección General Impositiva, que será gestionado por la ANV en calidad de fiduciario.

MANTENIMIENTO DE OFERTAS:

El plazo de mantenimiento de las ofertas será de 30 días calendarios.

AJUSTE DE LA OFERTA:

Se procederá a ajustar la oferta presentada por el índice de Costo de la Construcción a partir del primer día del cuarto mes siguiente a la fecha de la Apertura de las Ofertas.

FECHA Y LUGAR DE RECEPCION Y APERTURA DE OFERTAS:

La recepción de ofertas se realizará hasta el día:

| | |
|---|---|
| 10/11/2023- Hora 14:00 | |
|  Uruguay Presidencia |  ARCE Agencia Reguladora de Compras Estatales |
| APERTURA ELECTRÓNICA – SOLO SE ADMITEN OFERTAS EN LINEA | |
| Tel: 17217 int 6060 Arq. Erika Lehmann | |

La fecha de recepción puede ser modificada por la ANV de ser necesario.
Las ofertas deberán cumplir con las normas vigentes y aportar toda la información que se solicita en este Pliego.
La presentación de la oferta implica la aceptación de los términos establecidos en este llamado y el Reglamento.

RÉGIMEN DE PREFERENCIA:

Al momento de cotizar las empresas podrán hacer uso de los regímenes de preferencia que privilegian la participación de un sector o un tipo de empresa dentro de las contrataciones públicas.

Para el caso de acogerse al régimen de preferencia, llamado “Márgenes de Preferencia en Precio – subprograma MIPYMES”, las empresas necesariamente deberán presentar la Constancia de Certificado PCPD específica para el llamado al cual se están presentando.

En ausencia de este **NO** se aplicará el presente régimen al oferente respectivo

CRITERIO DE ADJUDICACION:

La Administración efectuará la adjudicación tomando en consideración el precio (monto de obra y monto de mano de obra imponible) los plazos de ejecución, antecedentes de las empresas y demás condiciones y, en especial, tomando en consideración la conveniencia de distribuir el trabajo entre más de una empresa a efectos de acelerar la disponibilidad de los inmuebles y el mantenimiento de la competencia.

MODALIDAD DE LA CONTRATACION:

La modalidad del llamado corresponde al Art. 1.5-**LLAVE EN MANO**: *sistema de suministro por el cual el contratista se obliga a realizar la totalidad de las refacciones y/o reposiciones incluidas en las condiciones de contratación y en su oferta, financiar íntegramente las obras, sin perjuicio de los adelantos de pago a cuenta del precio que la ANV realice durante el desarrollo de la obra, en caso de corresponder obtener las habilitaciones de los organismos competentes, y suministrar toda la documentación pertinente para la inscripción de la obra en el Banco de Previsión Social y para el Cierre de Obra ante dicho Organismo.*

El Contratista tendrá las obligaciones establecidas en el art 11 del Reglamento.

Conjuntamente con la firma del Acta de Inicio la Empresa deberá presentar:

- Formulario F2 del BPS para la vinculación de la obra a ejecutar,
- Certificado de seguridad e higiene del MTSS de cumplimiento del art. 5º del Decreto 283/96 o plan de seguridad si correspondiese.

RECEPCION DEFINITIVA DE LOS TRABAJOS:

La empresa Contratista tendrá un plazo máximo de 5 días hábiles para levantar las observaciones formuladas por la Supervisión de Obras.

No se dará curso a la Recepción Definitiva si se constataran incumplimientos contractuales o vicios constructivos.

OBLIGACIONES DEL CONTRATISTA RELATIVAS AL PERSONAL

Será de obligado cumplimiento lo establecido en el art 32 del Reglamento relativos al personal que trabaje en obra.

El Contratista deberá resolver por sí mismo todo lo requerido para el empleo de la mano de obra, pago de los sueldos y seguros de acuerdo con las estipulaciones de las normas laborales vigentes. Cumplirá con las leyes y reglamentos laborales de la República Oriental del Uruguay y con todos los estatutos e instrucción contenidos en ellas y cualquier enmienda que se les haga.

La adjudicataria deberá acreditar, de corresponder, la contratación de mano de obra local de acuerdo a lo previsto en la ley 18.516 de 26 de junio de 2009. Decreto 255/010 de 17 de agosto de 2010

OBLIGACIONES DEL CONTRATISTA DE CONTAR CON TECNICO ELECTRICISTA REGISTRADO

De acuerdo a la nueva exigencia de UTE se deberá realizar la asunción de responsabilidad para la conexión al servicio mediante Técnico Electricista registrado.

RESCISIÓN DEL CONTRATO:

Si se constatare falta de cumplimiento por parte del Contratista de cualquiera de las obligaciones contraídas, la Administración podrá proceder a la rescisión unilateral del Contrato imponiéndole una multa equivalente al veinte (20 %) del valor del contrato.

FORMA DE PAGO:

La presentación de las facturas de crédito será una vez realizada el Acta de Recepción de Obra que se realizará en forma conjunta entre la Empresa Adjudicada y el Representante de la ANV.

La Empresa deberá presentar:

- Formulario F2 del BPS para la desvinculación de la obra ejecutada.
- Declaración nominada de la historia laboral,
- Recibos de pago de cotizaciones al organismo previsional (*)
- Lista de operarios afectados a las obras de la ANV así como su categoría y horarios de trabajo (del mes reportado),
- Recibos de haberes salariales firmados de las personas que están trabajando en las obras para la ANV,

(*) Los recibos de pagos deberán incluir:

Boletos de pago de BPS e IRPF en el caso de régimen de Industria y Comercio, Boletos de pago de la Aportación a los Fondos Sociales Vivienda y Fondo de Cesantía de la Construcción), FRL y IRPF.

Al momento de cobrar las Empresas deberán encontrarse al día con:

- la situación regular de pago de las contribuciones a la seguridad social a la entidad social que corresponda.
- El BSE que acredite la existencia del seguro de accidentes de trabajo y enfermedades profesionales (en caso de tener funcionarios en régimen de Industria y Comercio),
- Certificado único de DGI,
- Planilla de control de trabajo, y
- Convenios colectivos aplicados.

El pago se realizará el 16º día hábil del mes siguiente de la fecha de la factura.

GARANTIA DE LOS TRABAJOS:

La garantía de cumplimiento de contrato y las garantías de los trabajos se registrarán por lo dispuesto en el Reglamento. Art. 44º; Art. 45º.

Art 46º se establece la multa en 2 UR (dos Unidades Reajustables) de acuerdo a las potestades otorgadas en el presente Reglamento.

Deberá cumplirse en lo que correspondiere el Decreto 150/2012 de 11 de mayo de 2012 (TOCAF)

La adjudicataria deberá acreditar, de corresponder, la contratación de mano de obra local de acuerdo a lo previsto en la ley 18.516 de 26 de junio de 2009 Decreto 255/010 del 17 de agosto de 2010.

MEMORIA CONSTRUCTIVA GENERAL

CONSIDERACIONES PREVIAS

Alcance de los Trabajos:

Corresponde a los trabajos completos de acuerdo a memorias adjuntas, incluyendo todo lo que sin estar concretamente especificado en ella sea de rigor para dar completa, correcta y esmerada terminación a las unidades.

Visita de obra:

Se sugiere al Oferente relevar en el lugar los trabajos a efectos de obtener datos que le sean necesarios y que no estén detallados en estos recaudos así como verificar las dificultades que implique el desarrollo de los trabajos previo a la confección de su propuesta. Adjudicada la realización de los trabajos no se aceptarán reclamos por imprevisión siendo cuenta y cargo del Adjudicado los gastos y perjuicios que se generen por demoras o por inviabilidad de los trabajos contratados.

MEMORIA DE PROCEDIMIENTOS

1 ALBAÑILERIA

1.1 - Revoques, Balai, Facerit o enduidos:

Se realizarán de igual forma a los existentes, teniendo especial cuidado en la igualación de las superficies en cuanto a los planos y texturas.

En reparación de fisuras en losas o muros, se deberá limpiar la misma y retirar todo tipo de material suelto o debilitado y colocar sellador poliuretánico, teniendo especial cuidado en la igualación de la superficie en cuanto a planos y texturas.

De existir varillas de hierro oxidadas se limpiarán con cepillo de alambre hasta la eliminación del mismo y se protegerán las mismas con Armatec 108 o similar, y se recubrirán con un cemento especial del tipo Sika Top 122.

1.2 - Impermeabilizaciones

1.2.1- Impermeabilizaciones en baños y terrazas:

Se procederá a impermeabilizar el contrapiso con producto cementicio del tipo SuperSEAL PLUS monocomponente (Hidrotecnia) o SIKATOP SEAL aplicando tres manos cruzadas en toda la superficie horizontal del baño o terraza y paramentos verticales hasta una altura de 200 cm en duchero y 15 cm en resto del baño. Luego de la 1er mano se interpondrá una malla de fibra de vidrio en toda la superficie horizontal, la cual deberá quedar totalmente cubierta por las otras 2 manos. Se deberá conformar una media caña en el encuentro de los planos horizontal y vertical, y reforzar el ángulo con otra tira de malla de fibra de vidrio.

En los casos que se delimita la zona de ducha mediante zócalo de mármol, se realizará un cordón de masilla siliconada tipo "**Sika flex**", para sellar posibles fisuras. Se verificará la pendiente para un correcto desagüe.

1.2.2 - Impermeabilizaciones en azoteas

- 1- Se limpiará toda la superficie, sacando todo resto de material vegetal, tierra, hojas y cualquier otro elemento de la superficie.

Se retirarán los cables, y /o cualquier otro elemento (antenas, luces, etc.) exterior de la superficie y así como todo elemento que este amurado de forma incorrecta. Se retira la totalidad de la membrana existente en toda la superficie de la azotea.

- 2- Se picarán los tramos de revoque flojos en los pretilos o cualquier superficie desprendida y se volverán a revocar con arena y portland con hidrófugo.
- 3- La Supervisión de Obras podrá determinar la instalación de un sistema de ventilación cada 10 m² del sustrato existente. El caño de PVC perforado será amurado a la losa con material pobre en portland y se rellenará con pedregullo hasta la altura de las perforaciones.

Se sellará con un anillo de membrana como solape sobre la membrana horizontal. El caño de PVC 160 estará sujeto al PVC 110 con una varilla de 6mm.

- 4- Se ajustarán las pendientes existentes hasta lograr una pendiente mínima del 2% para un escurrimiento correcto hacia el desagüe.
- 5- Se realizará una carpeta de arena y cemento de 3 cm como alisado a los efectos de regularizar la superficie a impermeabilizar y realizar las gargantas en los encuentros con los paramentos verticales.
- 6- Se reconstruirá completamente la cubeta alrededor de la boca de desagüe para obtener una buena descarga de las precipitaciones pluviales sin acumulación de agua en esta zona. Posteriormente se colocará un elemento de transición (embudo) en EPDM de la marca SIKA con globo de protección a los efectos de recibir la membrana y acoplar herméticamente a la columna de desagüe.
- 7- Sobre el alisado se aplicará pintura asfáltica de base solvente o una emulsión asfáltica de base acuosa de acuerdo a lo indicado en MCP o la Supervisión de Obras a razón de 0,5 lt/m² en dos manos donde será soldada la membrana. Esta imprimación se aplicará en el 100% del sustrato y en los paramentos verticales donde pegará la membrana. El material imprimante deberá dejarse secar entre manos y previamente a la colocación de la membrana, verificándose que no se produzca desprendimiento ni desplazamiento del mismo.
- 8- La membrana asfáltica será tipo AP 42 de SIKA y deberá ir adherida 100 % en toda su superficie. En los solapes se deberá "cucharear" la superficie calentada con un soplete. Se tendrá especial cuidado en el orden de colocación de las fajas, siendo para esto imprescindible consultar los detalles con la Dirección de Obra. En los remates con paramentos verticales en el caso de pretilos la membrana cubrirá el pretil y terminará en la cara horizontal superior borde exterior. En el caso de paramentos verticales correspondientes a muros se deberá continuar el mismo hasta una altura mínima de 50 cm, practicándose una caladura en el muro en todo el perímetro para pegar la membrana.
- 9- Se efectuarán refuerzos en ángulos y en boca de desagües con membrana asfáltica con alma geotextil de ancho 30 cm tipo EMAPI MAX línea EMACOBBER GEO / 4 mm

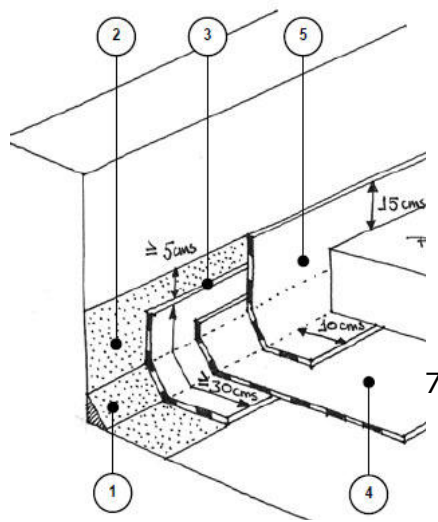

REFERENCIAS

- 1- achaflanado
- 2- alisado de arena y cemento
- 3- banda de refuerzo membrana asfáltica con alma geotextil de ancho 30 cm
- 4- membrana asfáltica de 4 kg / m²
- 5- banda de terminación membrana asfáltica

- 10- Se pintará con pintura aluminizada del tipo Alumcote o similar todos los solapes, y rebarbas que queden en la superficie de la membrana.
- 11- En caso de que la azotea sea totalmente transitable la membrana será geotextil tipo 75 grs. de SIKA y deberá ir adherida 100 % en toda su superficie. Se pintará toda la superficie con dos manos de APR 1 de HIDROTECNICA cada mano de 0,500 kg
- 12- En caso de que la azotea sea parcialmente transitable se realizará un caminero (60x 60 aprox.) con membrana asfáltica auto protegida con acabado mineral en cara exterior del tipo con asfalto APP y GEO - IMPERLA MINERALIZADA.
- 13- Al finalizar la colocación de la membrana, se efectuará prueba de agua durante 24 horas para asegurar su estanqueidad. Se coordinará con la Dirección de Obra el control de la prueba.
- 14- Se deben tomar las medidas necesarias a los efectos de impedir la salida masiva del agua de la prueba a efectos de evitar que se produzcan deterioros en la vía pública, copropietarios o Instalaciones.

1.3 – Pisos

1.3.1 - Cerámica

La reposición o colocación de revestimiento de pisos deberá realizarse de acuerdo a las directivas de la Supervisión de la Obra. Se suministrará piso cerámico de alto tránsito, grado 4, dependiendo el tipo, color, etc. de las condiciones de uso y ambientales del local donde se va a hacer uso, lo cual requerirá del contratista el suministro de muestras para la aprobación de la S. O. En sustitución parcial de pisos, las baldosas a colocar deberán ser de igual terminación a las existentes.

Colocación: Se igualarán las superficies en cuanto a los planos, retirando todo material suelto que perjudique la colocación posterior. Se colocará con mortero adhesivo del tipo "binda fix" o similar. Cuando se coloque en dos o más ambientes diferentes se seguirá con la alineación de las juntas entre baldosas.

En casos en que se deba retirar piso existente, una vez levantado el piso se deberá consultar con la Supervisión de Obra el destino del material, por lo que se deberá desmantelar cuidadosamente para obtener piezas enteras.

1.3.2 - Madera

La reposición o colocación de revestimiento de pisos deberá realizarse de acuerdo a las directivas de la Supervisión de la Obra. Se suministrará piso de madera (parquet o tablas machihembradas) dependiendo el tipo, color, textura, etc. de las condiciones de uso y ambientales del local donde se va a hacer uso, lo cual requerirá del contratista el suministro de muestras para la aprobación de la S. O. En sustitución parcial de pisos, las piezas a colocar deberán ser de igual terminación a las existentes.

Colocación. De acuerdo al sustrato existente la S.O. podrá requerir la realización de una carpeta cementicia u otro tipo de carpeta según determine. En el caso de requerirse una carpeta cementicia se realizará una carpeta de nivelación de espesor de 2,5 a 3 cm de acuerdo a la siguiente dosificación: arena 6 – cal 2 - cemento 1- Dicha carpeta deberá estar nivelada con una tolerancia de 1 mm por metro lineal. Una vez seca la superficie (de 10 o más días controlada con higrómetro) se podrá colocar el piso según el tipo (parquet o tablas). En caso de requerir adhesivo (ejemplo parquet) se utilizará un adhesivo elástico poliuretánico del tipo Sika-bond o similar. Debido a que los pisos de madera pueden sufrir cambios irreparables en sus dimensiones se deberán cumplir las siguientes condiciones:

Los niveles de humedad relativa del aire deben estar comprendidos entre el 35% al 45%.

Los paramentos, cielorraso, y carpeta de base deben estar totalmente secos.

No se deberán realizar trabajos de albañilería o similares donde se utilice agua para los materiales a aplicar al menos 10 días antes, o durante la instalación de los pisos de madera.

Pulidos madera:

El objetivo del pulido será eliminar las diferencias de altura entre tablas y eliminar las rayas de las lijas previas dejando las superficies correctamente pulidas y suaves.

Se seguirá el siguiente proceso: Aplicar lijadora de banda en diagonales para terminar el proceso en la dirección de la veta iniciando con lija grano 36 y terminando con 120 a la veta. Durante el proceso de pulido se deben tapar las uniones que estén separadas con pasta. Paralelamente se lijan las orillas con máquina de disco 5" en granos 36, 60 y 120.

En caso de no procederse al plastificado del mismo por determinación de la S.O., la terminación será con cera para pisos de madera en cantidad de capas necesarias para su cuidado.

1.3.3 - Piso Flotantes

Se deberá suministrar las piezas de un espesor entre 7 y 8 mm y se colocará sobre membrana. El piso debe poder expandirse o contraerse en todas las direcciones, por lo que se deberá dejar separaciones contra los paramentos y umbrales de puertas. Estas separaciones se recubren con un perfil que no está fijado al piso laminado sino al piso base. Las juntas de expansión / dilatación deberían insertarse entre los ambientes, así como también en todos los ambientes con un área de colocación de más de 10 m de largo (con las tablas colocadas de manera longitudinal) o de más de 8 m de ancho (con las tablas dispuestas en forma lateral).

1.3.4 - Pisos Monolíticos

Se procederá a la limpieza y sustitución de aquellas baldosas que así lo requieran por otras similares, realizando un pulido y cristalizado del mismo, aplicando una capa continua de micro cristales, los cuales por reacción química forman una capa fina y continua de mayor dureza que la del sustrato.

1.4 - Zócalos:

Reposición de zócalos faltantes manteniendo tipo y diseño de los existentes.

Zócalos nuevos, de acuerdo al piso del local e instrucciones de la S.O.

1.5 - Revestimientos de paramentos:

La reposición o colocación de revestimiento de azulejos o cerámica deberá realizarse de acuerdo a las directivas de la supervisión de la obra.

Se suministrará revestimiento cerámico dependiendo el tipo, color, dimensiones, etc. de las condiciones de uso y ambientales del local donde se va a hacer uso, lo cual requerirá del contratista el suministro de muestras para la aprobación de la S.O. En sustitución parcial de revestimientos, las piezas a colocar deberán ser de igual terminación a las existentes.

Colocación: En todos los casos se deberá preparar la superficie con revoques aptos para la colocación del revestimiento con mortero cementicio del tipo "Binda Fix". La colocación deberá ser perfecta y no se admitirán dientes ni desniveles de plomo o juntas teniendo especial cuidado en la igualación de planos. Cuando el plano del revestimiento y el de la pared sean el mismo se ejecutará una buña de 1x1 en los lados donde continua el revoque, tanto en baños como en cocina.

Cocina: Se colocarán 60 cm. en muro sobre mesada y en espacio para cocina desde piso hasta la misma línea de revestimiento sobre mesada.

Baño: El revestimiento deberá ser a una altura no menor a 180 cm

*En el caso en que sólo se realice revestimiento la empresa deberá realizar pruebas que garanticen el buen funcionamiento de la instalación.

1.5.1 - Revestimientos en placas de yeso:

En los casos en que sea necesario realizar AISLACIÓN TÉRMICA de muros al exterior la misma se hará de la siguiente forma:

- Estructura metálica con perfiles de 35 mm en chapa de acero cincada, separada 2 cm del muro para evitar puentes térmicos
- Aislación térmica en Lana de vidrio del tipo Isover 50 mm
- Barrera de vapor del tipo Tivek o Polietileno 100 micrones
- Placas en roca de yeso esp.= 12.5 mm colocadas en forma horizontal o vertical según el caso. Se deberá dejar una separación entre las placas y el piso para evitar el ascenso de humedad por capilaridad. Las uniones entre placas serán tomadas con cinta de papel microperforada y masilla según las especificaciones del fabricante.
- Las aristas, juntas de trabajo y encuentros con muros y techos se resolverán con los elementos del sistema según el fabricante (cantoneras, ángulos, buñas)

Se tendrá especial cuidado en utilizar todos los elementos del sistema (Soleras – Montantes – Placas especiales – Tornillos – Cintas – Masillas) y realizar una correcta ejecución para lograr una esmerada terminación.

Todas las situaciones especiales (encuentros con aberturas, pasajes de instalaciones, etc) serán resueltos en conjunto y con la aprobación de la Supervisión de Obra.

1.6 - Pinturas:

Las manos de pintura indicadas son las mínimas a aplicar, se darán las manos necesarias para cubrir bien y parejo las superficies. La pintura a aplicar será de color blanco, salvo indicación expresa de la Dirección. Se deberán respetar todas las especificaciones del fabricante.

Se deberán preparar previamente las superficies a los efectos de generar condiciones mínimas aceptables para la aplicación de las mismas. Las superficies deben estar limpias y libres de polvo e impurezas; se lavarán con agua y jabón para eliminar todo tipo de grasitud, posteriormente se lijarán a los efectos de dejar la adherencia necesaria para la correcta aplicación del material.

Superficies interiores:

Paredes: Se terminarán por lo menos con dos manos de pintura látex de igual o superior calidad que las del tipo al agua para paredes interiores.

Cielorrasos: Se terminarán por lo menos con dos manos de pintura látex del tipo al agua para cielorrasos anti hongo. Se retocará con la misma pintura aquellas zonas donde se repare fisuras superficiales.

Herrería: Se limpiará la superficie y se dará 2 manos de pintura antióxido. Se terminarán por lo menos con dos manos, en general con pintura esmalte sintético del tipo Inca Dulux o superior, de coloración igual a la existente.

Revestimientos: Se pintará con dos manos de pintura esmalte epoxi, del tipo para azulejos como mínimo el revestimiento de baño y/o cocina, en color a elección de la dirección de la obra.

Pisos de madera: luego de realizado el pulido correspondiente, se aplicarán dos manos de plastificante Hidrolaqueado del tipo Bona Novia satinado o similar, siempre y cuando el piso lo requiera.

Superficies exteriores:

Paredes y mochetas: Se terminarán como mínimo con dos manos de pintura látex del tipo igual o superior calidad que las del tipo al agua impermeable para paredes exteriores

1.7 - Mesada:

Se colocará mesada de granito, de una sola pieza u otra variante a elección de la dirección de la obra con pileta de acero inoxidable. La altura de la mesada con respecto al nivel de piso estará comprendida entre los 87 y 90 cm.

2 INSTALACION SANITARIA

2.1 - Abastecimiento:

Opción A. Abastecimiento completo de baño/cocina desde llave de paso, en termofusión con líneas aprobadas por reglamentación municipal (tipo mínimo IPS) para agua fría y caliente.

Se controlará el nivelado y plomo de las tomas para la conexión de mezcladora de cocina y ducha, se dejará colocada la regleta de control de posicionamiento de los niples hasta la aprobación de la Dirección de Obra.

El diámetro se corresponderá con el existente, salvo indicación específica realizada por escrito por la dirección de los trabajos. Se debe incluir colillas de malla metálica y tapajuntas nuevas.

La instalación realizada se deberá dejar descubierta, con agua y probando por 24 hrs. con presión de 7 Kg/cm² para su inspección por parte de la dirección de obra.

Opción B. Se mantendrá la instalación existente en baño/cocina, la empresa deberá realizar pruebas que garanticen el buen funcionamiento de la instalación.

2.2 - Desagües:

Opción A. Desagüe completo en baño/cocina desde aparatos o mesada hasta columna en PVC de acuerdo a reglamentación municipal vigente y manuales del fabricante.

Variante en cocina: En aquellos casos donde el desagüe de piletas es exterior pasando por detrás de la cocina, se realizará en caño galvanizado.

La instalación realizada se deberá dejar descubierta, para su inspección por parte de la dirección de obra.

Opción B. Se mantendrá la instalación existente en baño/cocina, la empresa deberá realizar pruebas que garanticen el buen funcionamiento de la instalación.

2.3 - Impermeabilizaciones en baños:

Se procederá a impermeabilizar el contrapiso con producto cementicio del tipo SuperSEAL PLUS monocomponente (Hidrotecnia) o SIKATOP SEAL aplicando tres manos cruzadas en toda la superficie horizontal del baño y paramentos verticales. Luego de la 1er mano se interpondrá una malla de fibra de vidrio en toda la superficie horizontal, la cual deberá quedar totalmente cubierta por las otras 2 manos. Se deberá conformar una media caña en el encuentro de los planos horizontal y vertical, y reforzar el ángulo con otra tira de malla de fibra de vidrio.

Cuando se sustituya la totalidad del revestimiento se aplicará en los paramentos verticales hasta una altura de 2,00 m en duchero y 30 cm en resto del baño. Cuando la sustitución sea parcial, se aplicará como mínimo en una faja de hasta 30 cm de altura.

Previo al revestimiento se preparará la superficie de forma de asegurar la correcta adherencia del revestimiento a la zona impermeabilizada.

En los casos que se delimita la zona de ducha mediante zócalo de mármol, se realizará un cordón de masilla siliconada tipo “*Sika flex*”, para sellar posibles fisuras. Se verificará la pendiente para un correcto desagüe.

2.4 - Colocación sifones:

Cuando sea necesario se colocarán conexiones exteriores en PVC a instalación embutida en igual material, se deberá realizar mediante adhesivo y *abrazadera*, aplicando silicona de forma de mejorar el sellado.

Los desagües de pileta de cocina con depósito de descarga se deberán sujetar próximos al mismo a los efectos de impedir el deslizamiento por peso.

El sifón a colocar en baño será en PVC cromado y en cocina en PVC con tapa de inspección, del tipo botella con salida 50 mm, aprobado por la normativa municipal.

No se aceptarán, ni en baño ni en cocina, sifones conformados por una única pieza de caño corrugado.

2.5 - Colocación de accesorios en baños:

Los baños deberán estar equipados por lo menos con: 1 portarrollos, 1 jabonera para la ducha, 1 toallero para lavabo y 2 perchas.

De ser necesaria la sustitución parcial o total, se realizará con accesorios cerámicos iguales a los existentes o exteriores metálicos cromados aprobados por la dirección de obra. Estos últimos se colocarán mediante la sujeción de tacos plásticos expansivos y la aplicación de silicona en la base de apoyo a modo de mejorar su fijación. Los accesorios cerámicos se terminarán externamente con pastina de color acorde a la terminación.

2.6 - Colocación de artefactos:

En el caso de sustitución parcial se colocarán artefactos similares a los existentes. En el caso de sustitución total de artefactos serán de color blanco, calidad comercial, aptos para la instalación de grifería monocomando, se colocarán tapas en los pases de comandos sobrantes.

La cisterna de ser necesaria su sustitución, será exterior de doble descarga. El lavatorio de pedestal.

2.6.1 - Inodoros:

Se colocarán con los anclajes correspondientes, tornillos de inodoro de bronce, de doble rosca cabeza hexagonal.

No se aceptarán diferencias de encuentro entre ejes ni el empleo de anillas excéntricas.

Siempre se emplearán como elemento de conexión de asiento, embudo de goma.

El encuentro entre artefacto e instalación será continuo, debiendo realizarse prolongación.

Se afirmará el artefacto a la superficie de apoyo, mediante pastina como terminación de junta.

No se permitirá amurar con mortero el artefacto al piso.

Los inodoros con cisterna tipo mochila se colocarán en forma tal que el depósito de aguas quede firme en su posición.

La instalación de inodoro cisterna llevará llave de cierre esférica exterior a la salida de colilla de alimentación de la cisterna.

2.6.2 - Bidet:

Se realizará la sujeción del artefacto mediante el anclaje con tacos y tornillos de doble rosca. La junta se uniformizará mediante pastina.

2.6.3 - Lavatorio:

Deberá sujetarse con varilla, grampas y/o tornillos de amure, para que quede firme y sujeto a la pared que enfrenta. Inferiormente se calzará con el pedestal si el modelo corresponde. Se deberá colocar pastina a modo de ajuste del mismo con plano vertical.

2.6.4 - Grifería:

Se solicitará suministro y colocación de grifería completa en baño y cocina de bronce niquelado monocomando tipo Vindex o similar a excepción de indicaciones particulares de la S.O. En todos los casos se deberá suministrar información técnica

3 INSTALACION ELECTRICA

La instalación deberá cumplir con la normativa vigente de UTE. OBLIGACIONES DEL CONTRATISTA DE CONTAR CON TECNICO ELECTRICISTA REGISTRADO. De acuerdo a la nueva exigencia de UTE se deberá realizar la asunción de responsabilidad para la conexión al servicio mediante Técnico Electricista.

3.1 - Tablero:

El tablero contará con una (1) llave térmica general y un (1) disyuntor diferencial. Se sustituirá todos los fusibles de caja por llaves térmicas. El tipo, marca y poder de corte deberá cumplir con las normativas de UTE.

3.2 - Terminaciones:

Suministro y colocación de centros, con unificación de la totalidad de las plaquetas (tomas, interruptores, tapas ciegas); de marcas nacionales que cumplan la normativa de UTE y aprobadas por la S.O.

3.3 - Enhebrado:

Se enhebrará la totalidad de la instalación interior con cable forrado antillama de 2mm como mínimo que cumpla con la normativa vigente de UTE incluyendo tierra.

La instalación será desde la acometida que será en cable forrado antillama de 4 mm como mínimo.

No se admitirán empalmes, los circuitos deben ser continuos.

3.4 - Identificación:

Se solicita se identifique en el tablero el sector de corte que le corresponde a cada llave.

4 ABERTURAS

4.1 - Ventanas:

Consideraciones generales, tratamiento de antepechos y jambas: Se deberá verificar la pendiente de los antepechos. Para garantizar su impermeabilidad se aplicará productos del tipo Sika Top o similar y en jambas se aplicará Sika Flex o similar.

4.1.1 - Sustitución por aberturas de aluminio (sustitución, suministro y colocación):

Se realizará por aberturas de aluminio corredizas del tipo Línea Probba o similar de igual calidad o superior – certificación de Norma UNIT 1076 – Clase A 13, con todos los accesorios que indica el fabricante para su funcionamiento y hermeticidad.

Siempre y cuando el vano en el cual se va a colocar la abertura lo permita la misma se podrá colocar mediante la aplicación de tacos de amure, según lo indique la dirección de los trabajos, en los puntos en que se indique y en la cantidad que se requiera.

Como elemento de afirmación y relleno se aplicará espuma poliuretánica o similar, sellando de la cara exterior con la aplicación de masilla elástica a base de poliuretano tipo Sika Flex, Construcción, o similar.

Específico para Aberturas - Euskal Erria:

En todos aquellos vanos en que se encuentren las aberturas originales (madera), se realizará el retiro de las mismas para la sustitución por aberturas de aluminio.

Las mismas se realizarán de doble hoja corrediza, del tipo Línea Probba o similar de igual calidad o superior – certificación de Norma UNIT 1076 – Clase A 13, en la medida correspondiente al vano. Como elemento de unión de entre vanos, como cabeza de tabiques de yeso, se empleará tubo de aluminio cuadrado de 10X10 cms. El mismo también deberá aplicarse en el arranque de tira, en dormitorio 1, principal, cuando así lo pida la línea de muro.

Caso 1

Existe la situación de un tabique de yeso divisorio entre dormitorios, el cual termina en la cara interior del antepecho de la fachada, por lo cual el vano abarca ambos dormitorios pasando por delante de ese tabique.

Para los casos en que se deba cambiar las aberturas de los dos dormitorios se colocará una abertura para cada uno, del ancho de los dormitorios. El encuentro del tabique separativo entre los dormitorios y las ventanas se deberá complementar con tubo de aluminio de sección cuadrada de 10 x 10 amurado al antepecho y dintel con platinas.

Caso 2

Cuando el vano sea compartido por unidades diferentes, se deberá cortar la abertura de madera al ras del plomo vertical de la unidad lindera, se recolocará parante vertical en eucaliptus de iguales dimensiones, afirmando el mismo contra corte mediante empleo de 2 clavos estriados y un tornillo de bronce para madera por encuentro, para

luego si colocar el tubo de aluminio cuadrado, atornillarlo sobre el parante. Sobre el tubular se colocará la abertura de aluminio.

El panel vecino de PVC se cortará previo a los trabajos antes descritos y se colocará listón a de madera a modo de tapajuntas.

Como selladores se empleará masilla en madera y masilla polimérica entre parantes y aluminio.

Colocar el tubular de aluminio de 10 x 10 cm, de forma de conformar el parante vertical de esa abertura frete al tabique existente de yeso interior, para continuar con el amure de la abertura con el mismo procedimiento descrito en el párrafo anterior.

Cuando el vano este ubicado en el testero de los bloques y exista una superposición de amure por el rebaje existente en el muro, se procederá de igual manera amurando un tubular de aluminio de 10 x 10 cm para generar la terminación del testero interior de yeso y oficie de arranque de aberturas

En todos estos casos se deberá prever la altura de la abertura para que el marco superior de la ventana entre 4 a 6 cm, en el rebaje del dintel, de manera de minimizar la cantidad de material de amure superior.

Esta última acción se hará respetando el plomo de la abertura, el mismo siempre será vertical, en caso de desencuentro se deberá acordar el criterio con la dirección de obras en forma expresa.

Recomposición de muro separativo cocina/terraza de servicio:

Se recompondrá el muro separativo con tabique de ticholo (12 cm.) y abertura de aluminio.

Tabique de ticholo:

La implantación del tabique de ticholo será a 60 cm. libres como mínimo entre la mesada existente y el tabique (espacio para cocina).

El tabique tendrá un ancho de 50 cm. e irá de piso a techo y se terminará con revestimiento a 1.50 m. en cara interior y revocada en la totalidad de la superficie restante. Se respetará plazo razonable para el acuñado del mismo, no menos de 7 días.

Abertura de aluminio anodizado natural (mínimo línea Probba o similar):

La abertura de aluminio cubrirá del vano conformado que separa la cocina con la terraza de servicio y hasta la pared opuesta a la mesada. La abertura estará compuesta de una abertura corrediza de 1.40 m de ancho con una altura de 2.40 mts, las hojas corredizas y su parante superior será a 2,05 de altura dejando encima un paño fijo con vidrio fijo, que completará el vano.

El tubo deberá sellarse en sus extremos mediante aplicación de espuma de poliuretano.

4.1.2 - Ajustes de aberturas existentes (Reparación y/o mantenimiento de abertura existente):

Se realizarán las reparaciones necesarias que garanticen su correcto funcionamiento, debiendo contar con todos los elementos tanto de movimiento como cierre, maniobra y desagüe.

4.2 - Cortinas de enrollar y/o postigos (suministro, sustitución, reparación y mantenimiento):

La reparación a realizar deberá garantizar el perfecto funcionamiento de todos los elementos que conforman el cerramiento.

En ambos casos si se realiza reposición de lamas o tablillas se deberá realizar en un mismo tipo por ambiente, pudiéndose tomar el criterio de uniformizar por fachada.

Cajón de cortina. De ser necesario su suministro o reparación se podrá realizar en MDF o en bastidor, terminado por lo menos con dos manos de esmalte, debiendo ser el mismo totalmente hermético y accesible para inspección o reparaciones.

4.3 - Puertas:

Se deberá garantizar el perfecto funcionamiento de las mismas, las cuales deberán quedar aplomadas con las luces mínimas necesarias para su correcto movimiento.

Puertas interiores (nuevas).

Sustitución, suministro y colocación de puertas, hoja y/o marco, de material similar a las existentes. No se admitirán suplementos para el ajuste.

Puertas interiores (reparación y/o ajustes).

Se realizarán las reparaciones y ajustes necesarios indicados por parte de la dirección de obra. No se admitirán suplementos para el ajuste.

Puerta de acceso (nuevas).

Sustitución, suministro y colocación de puertas, hoja y/o marco, de material similar a las existentes. No se admitirán suplementos para el ajuste.

Puertas de acceso (reparación y/o ajustes).

Se realizarán las reparaciones y ajustes necesarios indicados por parte de la dirección de obra. No se admitirán suplementos para el ajuste. Se controlará la seguridad a la altura del cerrojo de seguridad.

Puertas semiblindadas

Suministro y colocación de puertas, hoja y marco, terminadas con pintura horneada (no se aceptarán con terminación lámina de PVC), alma conformada por estructura de tubulares verticales de acero (espesor 1,6 mm) cocidas con varillas de diámetro 12 mm, doble enchapado en acero galvanizado 1,6 mm, con 7 puntos de cierre y 4 bisagras embutidas de hierro reforzado. Deberá contar con un visor. No se admitirán puertas que no cumplan las condiciones o no sean aprobadas por la S.O.

4.4 - Herrajes.

Operación y cierre: En caso de suministrar cerradura para puerta principal deberá ser tipo Star o similar la que será aprobada por la dirección de la obra. Cada cerradura deberá contar con 3 llaves. En puertas interiores se colocarán pomos metálicos con llavín.

Giro: Las puertas deberán contar por lo menos con 3 pomelas de chapa doblada de 9 cm.

4.5 - Reja puerta de acceso

En los casos que se indique la instalación de reja en puerta de entrada la misma tendrá las siguientes características:

- Hoja conformada por ángulo 1 ½" x ¼" en los 4 lados. Varillas, Ø 16 cada 14 cm de separación máxima entre varillas. cuatro pomelas de 110 mm, realizadas en plancha de hierro de 3 mm con perno de 12 mm trefilado y arandela zincada de hierro. Planchuela intermedia: planchuela perforada 1 1/2" x ¼",
- Marco ángulo de 1 ½" x ¼"
- Pernos de amure diámetro Ø 16: 3 por cada jamba y uno ubicado en la mitad del dintel

Se tendrá especial cuidado que los elementos de la reja no coincidan con la manija y cerradura de la puerta

4.6 - Reja aberturas

En los casos que se indique la instalación de reja en aberturas la misma se realizará de acuerdo a los planos indicados en esta memoria siendo sus características las siguientes:

- Hoja conformada por ángulo 1 ½" x ¼" en los 4 lados. Varillas, Ø 16 cada 14 cm de separación máxima entre varillas. Planchuela intermedia: planchuela perforada 1 1/2" x ¼",
- Marco ángulo de 1 ½" x ¼"
- Pernos de amure diámetro Ø 16: 2 por cada jamba y uno ubicado en la mitad del dintel y otro ubicado en la mitad del antepecho.

Variante con malla metal desplegado:

- Hoja conformada por ángulo 1 ½" x ¼" en los 4 lados.
Cerramiento metal desplegado rombo 35 mm – esp 3 mm (tipo S26 – S27).
Planchuelas intermedias 1 1/4" x 5/16",
- Marco ángulo de 1 ½" x ¼"
- Pernos de amure diámetro Ø 16: 2 por cada jamba - 3 en el dintel y 3 en el antepecho.

5 VIDRIOS:

Sustitución, suministro y colocación:

Se efectuará la sustitución, suministro y colocación de todos los vidrios que se encuentren en mal estado y/o faltantes en todas las aberturas de la unidad respetando el tipo y espesor de los existentes manteniendo un espesor mínimo requerido de 3 mm y en función de la dimensión de la abertura, salvo mejor indicación de la Supervisión de Obra.

6 PROTECCION ANTIPALOMAS:

Se colocará malla de protección que deberá ser realizada con marco de madera y malla plástica tipo mosquitero de color negro.

7 LIMPIEZA:

Se deberá realizar en forma correcta la limpieza final. No se aceptarán manchas, materiales adheridos, etc. en ninguno de los componentes reparados ni sobre los existentes.

Se deberá retirar todo el escombros que se haya generado en el proceso de obra. No se recibirán obras con escombros o falta de limpieza.

INFORME TÉCNICO

Depto. Programas sobre Stock.

AREA DE PROGRAMAS HABITACIONALES

DEPARTAMENTO DE PROGRAMAS SOBRE STOCK

| | | | |
|---------------|------------------|------------|---------------------------------|
| Fecha: | 14/09/2023 | Inspector: | Arq. Lehmann |
| Departamento: | Maldonado | Localidad: | San Carlos |
| Padrón: | 2.817 | I.D.: | 614.736/614.737/614.738/614.739 |
| Block: | | Unidad: | LOCALES 001-002-003-004 |
| Expediente: | 2022-68-1-003571 | C.H.: | B47 TORRE DE SAN CARLOS |
| Fideicomiso: | 9 | | |

| | |
|------------------|--|
| Afectada: | PRESENTA AFECTACIONES POR TERCEROS DESDE DUCTOS DE BAJADA DE INSTALACIONES SANITARIAS DEL EDIFICIO (BIENES COMUNES) |
|------------------|--|

MEMORIA PARTICULAR

1 - ALBAÑILERIA GENERAL

| Rubro | Unidad | Cantidad | Descripción |
|---|--------|----------|--|
| Limpieza general de superficies | GL | 4 | Se realizará la limpieza y lavado de superficies tanto de carpetas, muros y cielorrasos, así como de los locales de servicios de cada uno de ellos. |
| Cerramiento en aluminio exterior de todos los locales | GL | 4 | Se cerrarán con aberturas de aluminio todos los locales de acuerdo a la memoria general. Puertas de acuerdo en posición de plantas y recaudos |
| Colocación de pavimento cerámico | GL | 4 | Colocación de pavimento cerámico en baños de locales |
| Revestimientos cerámicos | GL | 4 | Se completará el revestimiento existente de baños de locales (primeras hiladas y aquellas piezas que se encuentren rotas o fisuradas. |
| Instalaciones Sanitarias | GL | 4 | Se limpiarán todas las instalaciones existentes y se comprobará su estado mediante pruebas manométricas e hidráulicas supervisadas por ANV. |
| Aparatos sanitarios | GL | 4 | Se colocará en cada baño de cada local comercial un inodoro con mochila y un lavatorio con pie. |
| Griferías | GL | 4 | Colocación de griferías de lavatorio. |
| ELECTRICA: | GL | 4 | Se realizará el re enhebrado completo de locales desde la central de medidores del edificio. Realizando el tablero de forma completa considerando las cajas y puestas existentes. Se colocarán un mínimo de plaquetas eléctricas y/o puestas en cada local (iluminación 1 por habitación, tomas de baño y otro en local comercial, llaves de iluminación que correspondan a lo realizado). |
| Pintura de cielorrasos | GL | 4 | Se procederá a pintar los cielorrasos en su totalidad |
| Pintura de paredes interiores | GL | 4 | Se procederá a pintar las superficies de paredes en su totalidad. |
| Pintura de fachada | GL | 4 | Luego de los trabajos, se realizará la pintura de fachada de locales en las superficies que fueran afectadas por los trabajos, manteniendo tipo y color de la misma. |

2 - SANITARIA

| Rubro | Unidad | Cantidad | Descripción |
|-------|--------|----------|-------------|
| | | | |

| | | | |
|---|----|---|--|
| General: Chequeo de instalaciones, pruebas hidráulicas y manométricas | GL | 4 | Se realizarán en todos los locales, el chequeo y limpieza de las instalaciones sanitarias incluyendo cámaras exteriores y reparaciones si correspondiesen. |
| Aparatos sanitarios | GL | 4 | Se colocará pileta inodoro con mochila y lavatorio de pie, en cada baño de local comercial. |
| Griferías | GL | 4 | Colocación de griferías de lavatorio. |

NOTA:

La visita a la unidad a realizarse previa a la presupuestación, no es de carácter obligatorio pero podrá ser considerada como parte de la MEMORIA GENERAL se encuentra a disposición de los interesados y forma parte de la documentación a tener en consideración. La disposición final de los restos de obra como escombros, desperdicios varios, etc. será de plena responsabilidad del contratista. La obra deberá entregarse en óptimas condiciones de limpieza al momento de la firma del Acta de Recepción.

LOCAL 001

1 - ALBANILERIA

| Rubro | Unidad | Cantidad | Descripción |
|-----------------------------|--------|----------|---|
| Reparación de revoques | m2 | 1 | Reparación de revoques generales. |
| Pintura de cielorrasos | m2 | 180 | Preparar y pintar superficies de cielorrasos |
| Pintura de paredes | m2 | 130 | Preparar y pintar superficies de paramentos |
| Revestimiento cerámico baño | m2 | 2 | Completar revestimiento cerámico de baño, primera hilada y piezas rotas o fisuradas |
| Piso cerámico baño | m2 | 4 | Suministro y colocación de piso cerámico del baño |

2 - INSTALACION SANITARIA

| Rubro | Unidad | Cantidad | Descripción |
|-----------------------|--------|----------|---|
| Cámaras | U | global | Chequeo y limpieza, desobstrucción si fuera necesario. |
| Aparatos y Accesorios | U | 1 | Lavatorio e inodoro con mochila. |
| Grifería | U | 1 | Monocomando de lavatorio |
| Colillas | U | 1 | inodoro, 2 lavatorio |
| Otros | | 1 | Pruebas manométricas e hidráulicas de instalaciones generales, cierre con tapon de las mismas, llave de paso si fuera necesario o sustitución en caso |

3 - INSTALACION ELECTRICA

| Rubro | Unidad | Cantidad | Descripción |
|-------------------|--------|-----------|---|
| Tablero | U | 1 | Se sustituirá tablero existente por modulo PVC con tapa y/o colocación de |
| Llaves térmicas | U | 10 + gral | |
| Llave diferencial | U | 1 | |
| Enhebrado | m | global | enhebrado de todas las cajas existentes (se estiman 35 cajas) |
| Llaves | U | 5 | se colocará una puesta completa de llaves por habitación |
| Tomas | U | 3 | Se colocará un toma en el baño , otro en sector cocina y otro en local |
| Portalámparas | U | 3 | Se colocará una puesta de iluminación por local (uno en baño, otro en sector cocina y otro en el local comercial) |
| Otros | U | | |

Nota: La instalación deberá cumplir con la normativa vigente de UTE.

OBLIGACIONES DEL CONTRATISTA DE CONTAR CON TECNICO ELECTRICISTA REGISTRADO De acuerdo a la nueva exigencia de UTE se deberá realizar la asunción de responsabilidad para la conexión al servicio mediante Técnico Electricista.

4 - ABERTURAS Y PROTECCIONES

| | | | | |
|---|---|----------|------------|---|
| Puerta interior | 1 | Madera | 80 x 203 | Se colocará puerta completa con herrajes y cerradura. Terminación barniz y/o esmalte |
| Puerta interior | 1 | Madera | 70 x 203 | Se colocará puerta completa con herrajes y cerradura. Terminación barniz y/o esmalte |
| Ventana local oscilante | 1 | Aluminio | 240 x 60 | Suministro y colocación de ventana completa con cierres superiores |
| Ventana baño corrediza | 1 | Aluminio | 60 x 60 | Suministro y colocación de ventana completa con cierres laterales |
| Ventana cocina corrediza | 1 | Aluminio | 120 x 60 | Suministro y colocación de ventana completa con cierres laterales |
| Paño ventana lateral fijo , medida total vano 5,0 x3,20 m de altura (son 2) | 4 | Aluminio | 2,50 x 202 | Paños fijos - vidrios comunes mayor a 6 mm |
| | 4 | | 2,50 x55 | Paños fijos - vidrios comunes mayor a 6 mm |
| | 4 | | 2,50 x 60 | Paños fijos - vidrios comunes mayor a 6 mm |
| Paño ventana frontal fijo , medida total vano 3,60 x3,20 m de altura (son 2) | 4 | Aluminio | 1,80 x 202 | Paños fijos - vidrios comunes mayor a 6 mm |
| | 4 | | 1,80 x55 | Paños fijos - vidrios comunes mayor a 6 mm |
| | 4 | | 1,80 x 60 | Paños fijos - vidrios comunes mayor a 6 mm |
| Paño lateral de acceso medida vano 1,84 x 3,20 (son 2) | 4 | Aluminio | 0,92 x 202 | Paños fijos - vidrios comunes mayor a 6 mm |
| | 4 | | 0,92 x55 | Paños fijos - vidrios comunes mayor a 6 mm |
| | 4 | | 0,92 x 60 | Paños fijos - vidrios comunes mayor a 6 mm |
| Acceso vano total 1,72 x 3,20 | 1 | Aluminio | 1,72 x 201 | Puerta doble batiente completa con herrajes y cerradura |
| | 1 | | 1,72 x 55 | Paños fijos - vidrios comunes mayor a 6 mm |
| | 1 | | 1,72 x 60 | Paños fijos - vidrios comunes mayor a 6 mm |

LOCAL 002

1 - ALBANILERIA

| Rubro | Unidad | Cantidad | Descripción |
|--------------------------------|--------|----------|---|
| Reparación de revoques | m2 | 0,5 | Reparacion de revoques |
| Pintura de cielorrasos | m2 | 49 | Preparar y pintar superficies de cielorrasos |
| Pintura de paredes | m2 | 95 | Preparar y pintar superficies de paramentos |
| Revestimiento cerámico de baño | m2 | 2,5 | Completar revestimiento cerámico de baño, primera hilada y piezas rotas o fisuradas |
| Piso cerámico baño | m2 | 4 | Suministro y colocación de piso cerámico del baño |

2 - INSTALACION SANITARIA

| | | | |
|-----------------------|---|--------|---|
| Cámaras | U | global | Chequeo y limpieza, desobstrucción si fuera necesario. |
| Aparatos y Accesorios | U | 1 | Lavatorio e inodoro con mochila. |
| Grifería | U | 1 | Monocomando de lavatorio |
| Colillas | U | 1 | inodoro, 2 lavatorio |
| Otros | | 1 | Pruebas manometricas e hidraulicas de instalaciones generales, cierre con tapon de las mismas, llave de paso si fuera necesario o sustitución en caso |

3 - INSTALACION ELECTRICA

| Rubro | Unidad | Cantidad | Descripción |
|-------------------|--------|----------|---|
| Tablero | U | 1 | Se sustituirá tablero existente por modulo PVC con tapa |
| Llaves térmicas | U | 6 + gral | |
| Llave diferencial | U | 1 | |
| Enhebrado | m | global | enhebrado de todas las cajas existentes (se estiman 30 cajas) |
| Llaves | U | 4 | se colocará una puesta completa de llaves por habitación |
| Tomas | U | 4 | Se colocará un toma en el baño , otro en sector cocina y otro en local |
| Portalámparas | U | 4 | Se colocará una puesta de iluminación por local (uno en baño, otro en sector cocina y depósito, otro en el local comercial) |
| | | | 1 exterior por encima del acceso al local |

Nota: La instalación deberá cumplir con la normativa vigente de UTE.

OBLIGACIONES DEL CONTRATISTA DE CONTAR CON TECNICO ELECTRICISTA REGISTRADO De acuerdo a la nueva exigencia de UTE se deberá realizar la asunción de responsabilidad para la conexión al servicio mediante Técnico Electricista.

| 4 - ABERTURAS Y PROTECCIONES | | | | |
|--|---|----------|------------|--|
| Puerta completa | 2 | Madera | 80 x 203 | Se colocará puerta completa con herrajes y cerradura. Terminación barniz y/o esmalte sintético |
| Puerta completa | 1 | Madera | 70 x 203 | Se colocará puerta completa con herrajes y cerradura. Terminación barniz y/o esmalte sintético |
| Ventana baño corrediza | 2 | Aluminio | 60 x 60 | Suministro y colocación de ventana completa con cierres laterales |
| Acceso vano total 1,20 x 3,20 | 1 | Aluminio | 1,20 x 203 | Puerta batiente completa con herrajes y cerradura |
| | 1 | | 1,20 x 55 | Paños fijos - vidrios comunes mayor a 6 mm |
| | 1 | | 1,20 x 60 | Paños fijos - vidrios comunes mayor a 6 mm |
| Paño fijo frente vano total 3,0 x 3,20 | 2 | Aluminio | 1,50 x 203 | Paños fijos - vidrios comunes mayor a 6 mm |
| | 1 | | 1,50 x 55 | Paños fijos - vidrios comunes mayor a 6 mm |
| | 1 | | 1,50 x 60 | Paños fijos - vidrios comunes mayor a 6 mm |

LOCAL 003

1 - ALBAÑILERIA

| Rubro | Unidad | Cantidad | Descripción |
|-----------------------------|--------|----------|---|
| Reparación de revoques | m2 | 1 | Reparación de revoques generales. |
| Pintura de cielorrasos | m2 | 180 | Preparar y pintar superficies de cielorrasos |
| Pintura de paredes | m2 | 130 | Preparar y pintar superficies de paramentos |
| Revestimiento cerámico baño | m3 | 2 | Completar revestimiento cerámico de baño, primera hilada y piezas rotas o fisuradas |
| Piso cerámico baño | m2 | 4 | Suministro y colocación de piso cerámico del baño |

2 - INSTALACION SANITARIA

| Rubro | Unidad | Cantidad | Descripción |
|-----------------------|--------|----------|---|
| Cámaras | U | global | Chequeo y limpieza, desobstrucción si fuera necesario. |
| Aparatos y Accesorios | U | 1 | Lavatorio e inodoro con mochila. |
| Grifería | U | 1 | Monocomando de lavatorio |
| Colillas | U | 1 | inodoro, 2 lavatorio |
| Otros | | 1 | Pruebas manométricas e hidráulicas de instalaciones generales, cierre con tapon de las mismas, llave de paso si fuera necesario o sustitución en caso |

3 - INSTALACION ELECTRICA

| Rubro | Unidad | Cantidad | Descripción |
|-------------------|--------|-----------|---|
| Tablero | U | 1 | Se sustituirá tablero existente por modulo PVC con tapa y/o colocación de |
| Llaves térmicas | U | 10 + gral | |
| Llave diferencial | U | 1 | |
| Enhebrado | m | global | enhebrado de todas las cajas existentes (se estiman 35 cajas) |
| Llaves | U | 5 | se colocará una puesta completa de llaves por habitación |
| Tomas | U | 3 | Se colocará un toma en el baño , otro en sector cocina y otro en local |
| Portalámparas | U | 3 | Se colocará una puesta de iluminación por local (uno en baño, otro en |
| Otros | U | | |

Nota: La instalación deberá cumplir con la normativa vigente de UTE.

OBLIGACIONES DEL CONTRATISTA DE CONTAR CON TECNICO ELECTRICISTA REGISTRADO De acuerdo a la nueva exigencia de UTE se deberá realizar la asunción de responsabilidad para la conexión al servicio mediante Técnico Electricista.

4 - ABERTURAS Y PROTECCIONES

| | | | | |
|-----------------|---|--------|----------|--|
| Puerta interior | 1 | Madera | 80 x 203 | Se colocará puerta completa con herrajes y cerradura. Terminación barniz y/o esmalte |
| Puerta interior | 1 | Madera | 70 x 203 | Se colocará puerta completa con herrajes y cerradura. |

| puerta interior | 1 | madera | 80 x 200 | Terminación barniz y/o esmalte |
|---|---|----------|------------|--|
| Ventana local oscilante | 1 | Aluminio | 240 x 60 | Suministro y colocación de ventana completa con cierres superiores |
| Ventana baño corrediza | 1 | Aluminio | 60 x 60 | Suministro y colocación de ventana completa con cierres laterales |
| Ventana cocina corrediza | 1 | Aluminio | 120 x 60 | Suministro y colocación de ventana completa con cierres laterales |
| Paño ventana lateral fijo , medida total vano 5,0 x3,20 m de altura (son 2) | 4 | Aluminio | 2,50 x 202 | Paños fijos - vidrios comunes mayor a 6 mm |
| | 4 | | 2,50 x55 | Paños fijos - vidrios comunes mayor a 6 mm |
| | 4 | | 2,50 x 60 | Paños fijos - vidrios comunes mayor a 6 mm |
| Paño ventana frontal fijo , medida total vano 3,60 x3,20 m de altura (son 2) | 4 | Aluminio | 1,80 x 202 | Paños fijos - vidrios comunes mayor a 6 mm |
| | 4 | | 1,80 x55 | Paños fijos - vidrios comunes mayor a 6 mm |
| | 4 | | 1,80 x 60 | Paños fijos - vidrios comunes mayor a 6 mm |
| Paño lateral de acceso medida vano 1,84 x 3,20 (son 2) | 4 | Aluminio | 0,92 x 202 | Paños fijos - vidrios comunes mayor a 6 mm |
| | 4 | | 0,92 x55 | Paños fijos - vidrios comunes mayor a 6 mm |
| | 4 | | 0,92 x 60 | Paños fijos - vidrios comunes mayor a 6 mm |
| Acceso vano total 1,72 x 3,20 | 1 | Aluminio | 1,72 x 201 | Puerta doble batiente completa con herrajes y cerradura |
| | 1 | | 1,72 x 55 | Paños fijos - vidrios comunes mayor a 6 mm |
| | 1 | | 1,72 x 60 | Paños fijos - vidrios comunes mayor a 6 mm |

LOCAL 004

1 - ALBAÑILERIA

| Rubro | Unidad | Cantidad | Descripción |
|-----------------------------|--------|----------|--|
| Reparación de revoques | m2 | 0,5 | Reparacion de revoques |
| Pintura de cielorrasos | m2 | 80 | Preparar y pintar superficies de cielorrasos |
| Pintura de paredes | m2 | 130 | Preparar y pintar superficies de paramentos |
| Revestimiento cerámico baño | m3 | 3 | Se completará el revestimiento cerámico del baño, primera hilada y se sustituirán las piezas rotas o fisuradas |
| Piso cerámico baño | m2 | 4 | Suministro y colocación de piso cerámico de baño |

2 - INSTALACION SANITARIA

| Rubro | Unidad | Cantidad | Descripción |
|-----------------------|--------|----------|---|
| Cámaras | U | global | Chequeo y limpieza, desobstrucción si fuera necesario. |
| Aparatos y Accesorios | U | 1 | Colocación de Lavatorio e inodoro con mochila. |
| Grifería | U | 1 | Monocomando de lavatorio |
| Colillas | U | 1 | inodoro, 2 lavatorio |
| Otros | | 1 | Pruebas manometricas e hidraulicas de instalaciones generales, cierre con tapon de las mismas, llave de paso si fuera necesario o sustitución en caso |

3 - INSTALACION ELECTRICA

| Rubro | Unidad | Cantidad | Descripción |
|-------------------|--------|----------|--|
| Tablero | U | 1 | Se sustituirá tablero existente por modulo PVC con tapa |
| Llaves térmicas | U | 6 + gral | |
| Llave diferencial | U | 1 | |
| Timbre | U | 1 | |
| Enhebrado | m | global | enhebrado de todas las cajas existentes (se estiman 25 cajas) |
| Llaves | U | 4 | se colocará una puesta completa de llaves por habitación |
| Tomas | U | 4 | Se colocará un toma en el baño , otro en sector cocina y otro en local |
| Portalámparas | U | 4 | Se colocará una puesta de iluminación por local (uno en baño, otro en |
| Otros | U | | |

Nota: La instalación deberá cumplir con la normativa vigente de UTE.

4 - ABERTURAS Y PROTECCIONES

| | | | | |
|-----------------|---|--------|----------|---|
| Puerta completa | 2 | Madera | 80 x 200 | Se colocará puerta completa con herrajes y cerradura. |
|-----------------|---|--------|----------|---|

| | | | | |
|---|---|----------|-----------|--|
| Puerta completa | 1 | Madera | 70 x 203 | Terminación barniz. Contramarcos y base de similar |
| Marco y puerta completa | 1 | Madera | 70 x 203 | Se colocará puerta completa con herrajes y cerradura. Terminación barniz. Contramarcos y base de similar |
| Ventana baño corrediza | 1 | Aluminio | 60 x 60 | Suministro y colocación de ventana completa con cierres laterales |
| Ventana cocina corrediza | 1 | Aluminio | 120 x 60 | Suministro y colocación de ventana completa con cierres laterales |
| Paño fijo frente vano total 205 x 3,20 | 1 | Aluminio | 205 x 203 | Paños fijos - vidrios comunes mayor a 6 mm |
| | 1 | | 205 x 55 | Paños fijos - vidrios comunes mayor a 6 mm |
| | 1 | | 205 x 60 | Paños fijos - vidrios comunes mayor a 6 mm |
| Paño acceso frente vano total 1,20 x 3,21 | 1 | Aluminio | 120 x 203 | Puerta batiente completa con herrajes y cerradura |
| | 1 | | 120 x 55 | Paños fijos - vidrios comunes mayor a 6 mm |
| | 1 | | 120 x 60 | Paños fijos - vidrios comunes mayor a 6 mm |
| Paño fijo frente vano total 3,50 x 3,20 | 2 | Aluminio | 175 x 203 | Paños fijos - vidrios comunes mayor a 6 mm |
| | 2 | | 175 x 55 | Paños fijos - vidrios comunes mayor a 6 mm |
| | 2 | | 175 x 60 | Paños fijos - vidrios comunes mayor a 6 mm |

Las medidas se verificarán en obra y se respetarán los despieces indicados en los planos adjuntos del llamado. En las ofertas a presentar se debe indicar el plazo de inicio de obra una vez otorgada la adjudicación y la indicación del plazo final de las obras.

DESAGUES TESTIGOS EN DUCTOS EN CIELORRASOS

| Rubro | Unidad | Cantidad | Descripción |
|--|--------|--|--|
| Cajas de cierre de bajadas de columnas y registros sobre cielorrasos | Unidad | 10 (4 en local 001, 4 en local 003 y 2 en local 004) | En los locales 001 - 003 y 004 donde existen bajadas de columnas sanitarias generales del edificio en huecos realizados en el hormigón armado en el cielorraso de los locales: Se colocarán cubetas de acero inoxidable adosadas a los cielorrasos cubriendo las totalidad de los huecos de bajada en el cielorraso para contener cualquier pérdida que ocurriese, estas cubetas serán de medidas aproximadas de 1,30 x 0,35 m de profundidad mínima de 10 cms con pendiente hacia caño de bajada de 50 mm que podrá ser embutido en sector de pilares si esto lo permite o adosados a los mismos cubriendolos con tabiques con placa de yeso, se implementará para evitar diferencias de material con este añadido aplacar las restantes superficies de los pilares con placa "colada" o similar. Las cubetas de acero inoxidable se ocultarán con yeso manteniendo las líneas de los pilares existentes. Las bajadas de desagues de éstas cubetas una vez en el piso se llevarán por contrapiso hacia la fachada con terminación rejilla a efectos de que funcionen como testigos de filtraciones. |
| Desagues testigos de cubetas superiores | GL | 1 | Ya indicados en albañilería, cada cubeta tendrá un desague de 50 mm que finalizarán en cordón exterior de fachada con rejilla. |

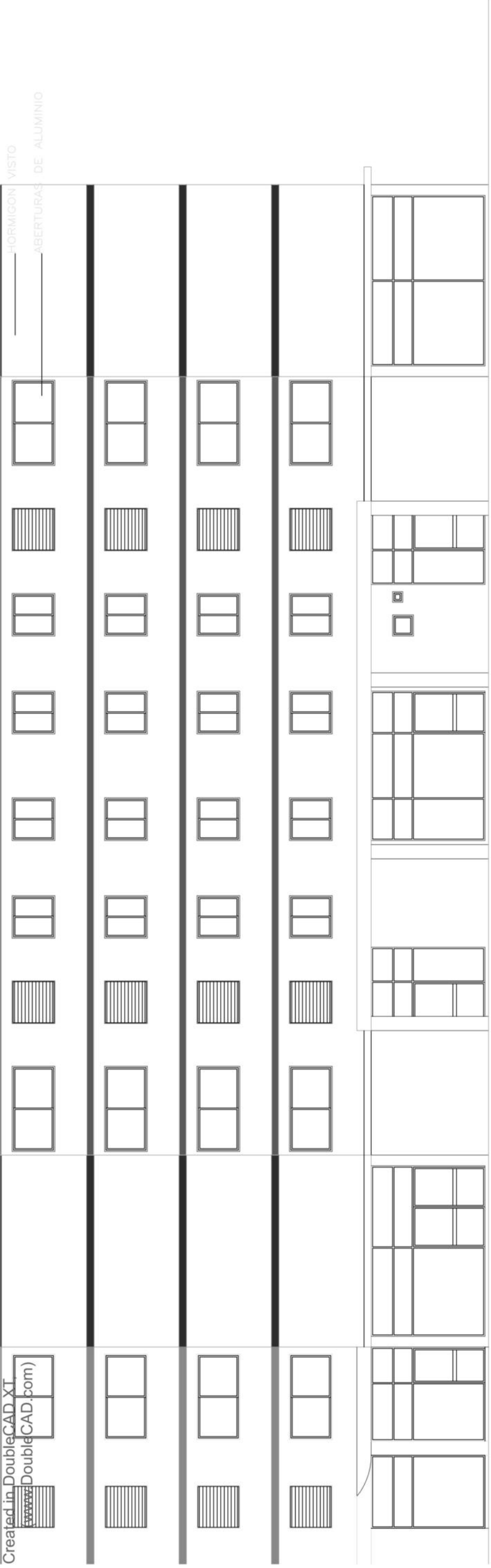

FACHADA CALLE PEDRO ALGORRODY

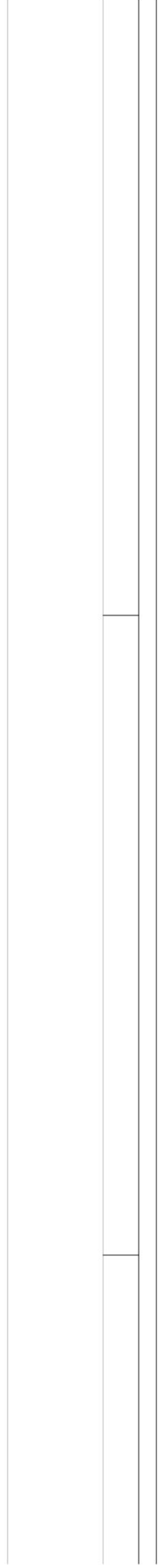

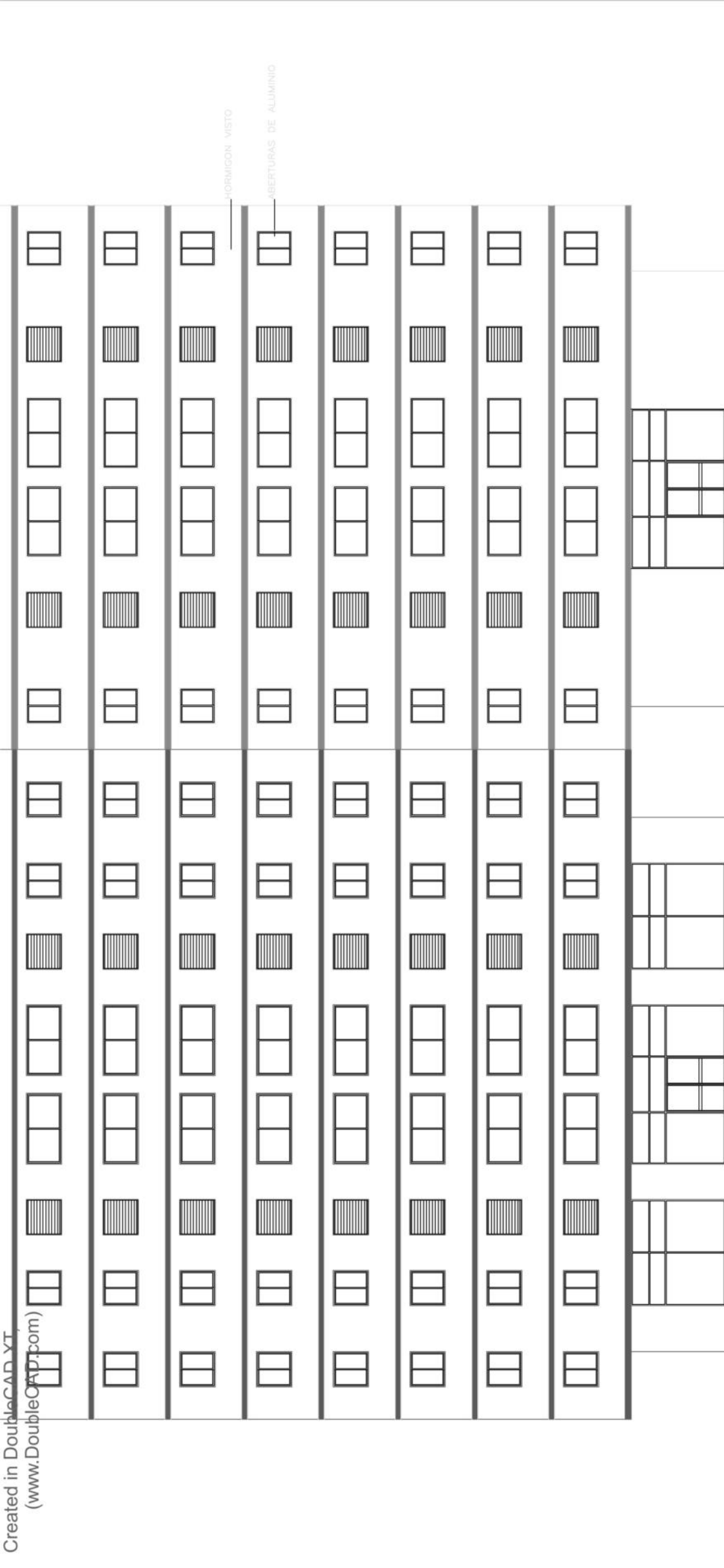

FACHADA AV. JACINTO ALVARIZA

| |
|--------------------|
| |
| PLANO |
| FACHADA AVDA. JACI |
| LOCALIDAD |
| SAN CARLOS - MALL |
| ARQUITECTO |
| EMPRESA |

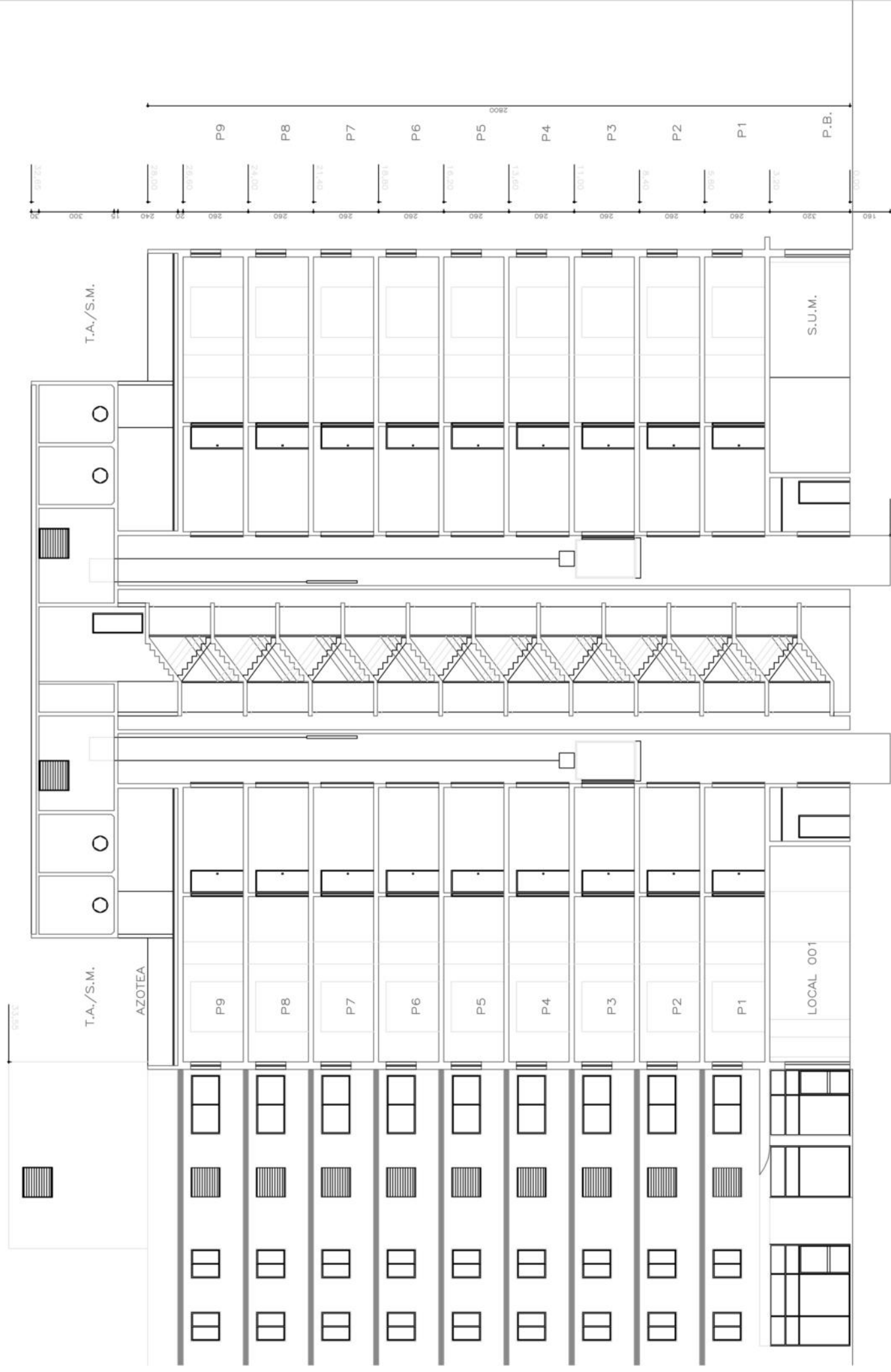

CORTE A-A

| | |
|-------------|------------------------|
| CHB-47 | |
| PLANO | CORTE A - A |
| PROYECTISTA | SAN CARLOS - MALDONADO |
| ARQUITECTO | FECHA |
| EMPRESA | ESCALA |
| | 1:100 |
| | A-II |

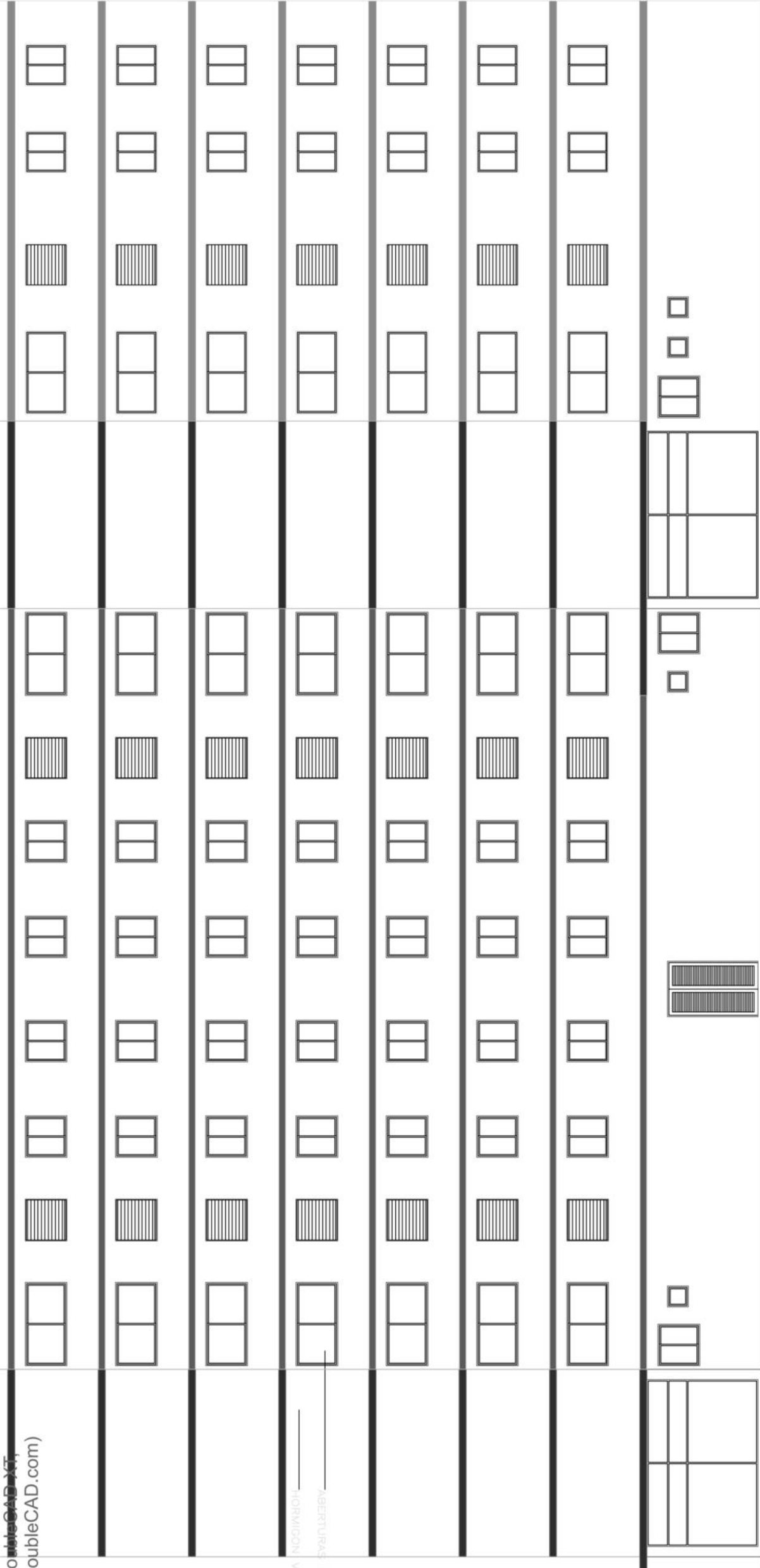

ABERTURAS DE ALUMINIO
CONDICION VISTO

FACHADA LATERAL

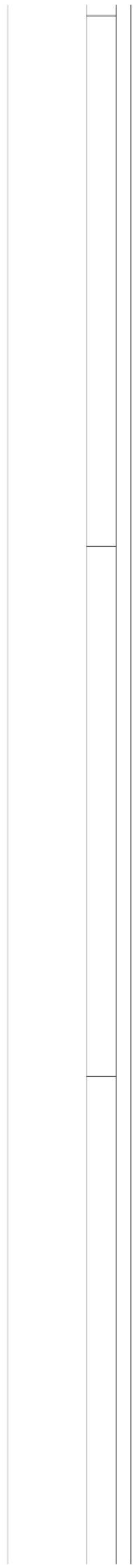

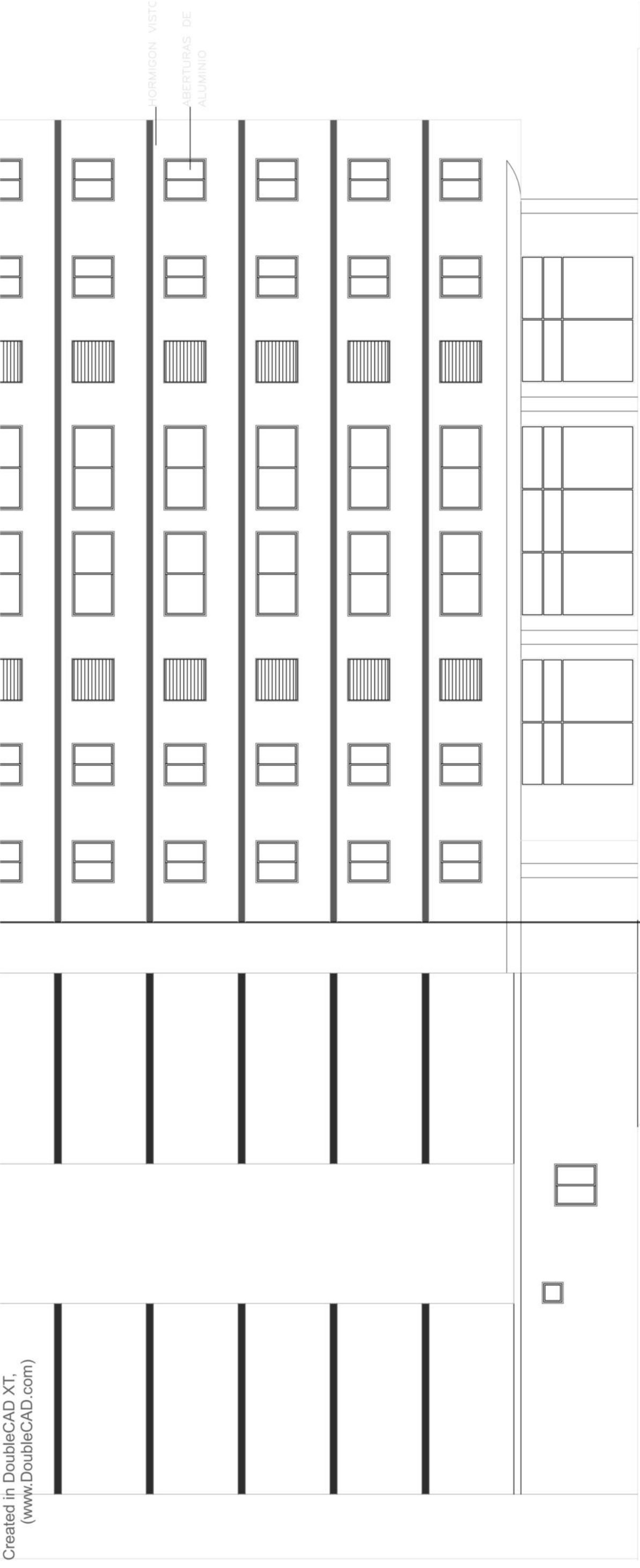

FACHADA LATERAL

