



Administración de las Obras Sanitarias del Estado

Licitación Abreviada No. 21.490

Contratación de una Agencia de Empleo Privada suministradora de hasta 3 trabajadores/as para la Sección Laboratorio Regional Metropolitana, Gerencia Técnica Metropolitana.

Fecha de apertura: 27/10/2020

Hora: 10:00

Tabla de contenido

Sección I	4
Pliego Único de Bases y Condiciones Generales para Contratos de	4
Suministros y servicios no personales	4
1 Disposiciones Generales	4
1.1 Ámbito de Aplicación.....	4
1.2 Jerarquía de las Normas.....	4
1.3 Cómputo de Plazos.....	4
1.4 Notificaciones.....	4
1.5 Comunicaciones.....	4
1.6 Jurisdicción competente	4
2 Publicación del llamado	4
3 Aclaraciones de los Pliegos.....	5
4 Modificación del Pliego Particular	5
5 Solicitud de prórroga de apertura de ofertas	5
6 Reserva de la Administración.....	5
7 Normalización de artículos	6
8 Requisitos Formales de las Ofertas	6
8.1 Redacción.....	6
8.2 Domicilio	6
8.3 Identificación.....	6
8.4 Cumplimiento de requisitos formales	6
9 Requisitos para la presentación de las ofertas.....	6
9.1 Documentos integrantes de la oferta.....	7
9.2 Requisitos previos a la presentación de la oferta	7
10 Validez de las ofertas.....	7
10.1 Consideraciones generales.....	7
10.2 Objeto.....	8
10.3 Precio y cotización.....	8
10.3.1 Discrepancias	8
10.3.2 Actualización de precios.....	9
10.4 Tributos	10
10.5 Regímenes de Preferencia.....	10
10.5.1 Régimen general	10
BIENES.....	10
SERVICIOS.....	11
10.5.2 Regímenes especiales incluidos en el Programa de Contratación Pública para el Desarrollo.....	12

11	Garantía de mantenimiento de oferta	14
11.1	Ejecución.....	14
11.2	Aplicación de multa.....	14
12	Presentación, Confidencialidad y Apertura de ofertas	15
12.1	Presentación.....	15
13.1	Comisión Asesora de Adjudicaciones	16
13.2	Admisibilidad de las ofertas	16
13.3	Evaluación	17
13.4	Mejora de ofertas	17
13.5	Negociaciones.....	17
13.6	Precio Manifiestamente Inconveniente	17
13.7	Vista de las actuaciones.....	18
14.1	Dictado del acto	18
14.2	Requisitos formales	18
16	Notificación.....	19
17	Devolución de las garantías de mantenimiento de oferta	19
19	Garantía de fiel cumplimiento del contrato	19
19.1	Constitución.....	19
19.2	Opción de no presentación de la garantía	20
19.3	Falta de constitución de la garantía	20
19.4	Ejecución de garantía	20
20	Control de calidad.....	20
21	Cumplimiento personal de las obligaciones	20
22	Mora.....	21
23	Penalidades.....	21
24	Importación	21
25	Recepción.....	21
26	Rescisión	22
27	Devolución de la garantía de fiel cumplimiento de contrato	22
28	Pagos	22
	ANEXO I	23
	Modelo de Declaración para BIENES que califican como nacionales	23
	ANEXO II	23
	Modelo de Declaración para SERVICIOS (CON Suministro de bienes) que califican como nacionales	23
	ANEXO III	24
	Pliego de Condiciones Particulares.....	24
	Obligaciones del proveedor	48
a.	Será obligación del adjudicatario el cumplimiento de todas las normas laborales en vigencia, incluyéndose entre ellas la Ley N° 17.940 de 2/1/2006.....	48

b. Cumplir con el salario de los trabajadores respetando los beneficios laborales establecidos por laudos de los consejos de salarios, convenios colectivos o decretos del Poder Ejecutivo para la categoría que desempeñen; respetar las horas de trabajo y demás condiciones de empleo fijadas en leyes, laudos y/o convenios colectivos vigentes para la correspondiente rama de actividad;	48
c. respetar las normas de seguridad e higiene adecuadas a la rama de actividad de que se trate;	48
d. verter los aportes y contribuciones de seguridad social al Banco de Previsión Social, en tiempo y forma conforme a las disposiciones legales aplicables; y	48
e. comunicar a O.S.E. los datos personales de los trabajadores afectados a la prestación del servicio a fin de facilitar el contralor. El proveedor informará los eventuales cambios en la planilla de sus trabajadores afectados a la prestación del servicio contratado.	48
ANEXO IV	52
Carta Poder	52
ANEXO V	53
Formulario de Oferta	53
ANEXO VI	54
Planilla de Cantidades y Precios	54
Formularios Art. 9.1 a) Sección II	55
Experiencia general del proveedor.....	55
ANEXO VII.....	56
Formularios Art. 9.1 a) Sección II	56
Experiencia particular del proveedor	56
ANEXO VIII	57
Formularios Art. 9.1 b) III) Sección II.....	57
Listado innominado de postulantes titulares y suplentes propuestos	57
ANEXO IX.....	59
Formularios Art. 9.1 b) Sección II	59
Curricula estándar	59
ANEXO X	60
Descripción de los servicios a proveer.....	60
ANEXO XI.....	62
Declaración igualdad de género.....	62
ANEXO XII.....	63
DECLARACIÓN DEL POSTULANTE	63
ANEXO XIII COMPROMISO DE CONFIDENCIALIDAD	64
ANEXO XIV Listado de vestimenta y equipos de protección a suministrar	66

Sección I

PLIEGO ÚNICO DE BASES Y CONDICIONES GENERALES PARA CONTRATOS DE SUMINISTROS Y SERVICIOS NO PERSONALES

1 Disposiciones Generales

1.1 Ámbito de Aplicación

Las normas contenidas en el presente reglamento constituyen el Pliego Único de Bases y Condiciones Generales (en adelante, Pliego Único) para los Contratos de Suministros y Servicios No Personales, en los casos de las contrataciones cuyos montos superen el límite establecido en el Artículo 47 del TOCAF, salvo los procedimientos que requieran reglamentación especial.

1.2 Jerarquía de las Normas

El Pliego de Bases y Condiciones Particulares (en adelante, Pliego Particular) sólo podrá modificar las disposiciones del presente Pliego que éste expresamente autorice.

1.3 Cómputo de Plazos

Los términos fijados en el presente reglamento se computarán en días hábiles, y no se computará el día de la notificación, citación o emplazamiento.

1.4 Notificaciones

Toda notificación que realice la Administración se hará en forma personal, telegrama colacionado, fax, correo electrónico, u otro medio hábil de comunicación de acuerdo a los datos proporcionados en el Registro Único de Proveedores del Estado.

1.5 Comunicaciones

Todas las comunicaciones se efectuarán en el domicilio o a través de los medios que se indicaren en el Pliego Particular.

1.6 Jurisdicción competente

Por el sólo hecho de presentarse, se entenderá que el oferente hace expreso reconocimiento y manifiesta su voluntad de someterse a las Leyes y Tribunales de la República Oriental del Uruguay.

2 Publicación del llamado

Es obligatoria la publicación de la convocatoria a procedimientos competitivos y el Pliego Particular en el sitio web de Compras y Contrataciones Estatales, cumpliendo con la antelación suficiente en casos de corresponder, sin perjuicio de otros medios que la Administración Pública estime conveniente.

En los casos de licitaciones públicas, se deberá dar cumplimiento a la normativa específica en la materia,

efectuando asimismo la publicación de la convocatoria en el Diario Oficial.

3 Aclaraciones de los Pliegos

Las solicitudes de aclaración podrán ser formuladas por los adquirentes del Pliego Particular mediante comunicación escrita dentro del plazo que fije el mismo y por los medios que establezca. Vencido dicho término no será obligatorio proporcionar más datos aclaratorios.

Las consultas deberán ser específicas y deberán ser evacuadas por la Administración dentro del plazo que establezca el Pliego Particular, comunicando las mismas a todos los interesados a través de su publicación en el sitio web de Compras y Contrataciones Estatales. En los casos que el Pliego Particular hubiera sido adquirido, la evacuación de la consulta se comunicará asimismo en forma personal tanto al eventual oferente que la realice, como a todos aquellos que hayan adquirido dicho recaudo.

4 Modificación del Pliego Particular

La Administración podrá, antes que venza el plazo para la presentación de ofertas, modificar el Pliego Particular ya sea por iniciativa propia o en atención a una consulta u observación formulada por un particular. Todos los interesados serán notificados de las modificaciones introducidas, en un plazo no menor a 2 días antes del término límite para la recepción de las ofertas, personalmente al interesado que formuló la observación como a los que hayan adquirido pliegos y comunicado a los demás interesados a través del sitio web de Compras y Contrataciones Estatales.

La Administración tendrá la facultad discrecional de prorrogar la fecha u hora de apertura del procedimiento de contratación, a fin de dar a los posibles oferentes tiempo adicional para la preparación de sus ofertas, debiendo comunicarse en la forma señalada en el párrafo anterior.

5 Solicitud de prórroga de apertura de ofertas

Cualquier proveedor podrá solicitar prórroga de la Apertura de Ofertas. La misma se presentará a través de los medios que se indicaren en el Pliego Particular y dentro del plazo que fije el mismo.

La prórroga será resuelta por la Administración según su exclusivo criterio, y deberá notificarse personalmente al interesado. En caso de disponerse la prórroga de la Apertura, además deberá comunicarse personalmente a los que hayan adquiridos pliegos y publicarse la nueva fecha para conocimiento de los demás interesados en el sitio web de Compras y Contrataciones Estatales.

6 Reserva de la Administración

La Administración podrá prorrogar la Apertura, o dejar sin efecto el llamado en cualquier momento. En los casos de prórroga de la Apertura, la Administración procederá a publicar la nueva fecha en el sitio web de Compras y Contrataciones Estatales, y en su caso, se comunicará personalmente a quienes hayan adquirido Pliegos; asimismo deberá devolver las garantías de mantenimiento de ofertas y el importe de los Pliegos a solicitud de los interesados que, ante dicha prórroga, desistan de presentar propuestas.

En caso de dejar sin efecto el Llamado, se procederá a publicar inmediatamente lo resuelto en el sitio web de Compras y Contrataciones Estatales, y en su caso, se comunicará personalmente a quienes hayan adquirido Pliegos. Consecuentemente, la Administración procederá a devolver de oficio el importe de los Pliegos y las garantías

depositadas, si correspondiere.

7 Normalización de artículos

Cuando un bien o servicio se encuentre normalizado, la referencia a las normas estandarizadas de calidad que apliquen, incluidas en el Pliego Particular, hará obligatorio el cumplimiento de las mismas por parte de los oferentes y su control de calidad se efectuará en la forma prevista en ellas y en dicho Pliego.

8 Requisitos Formales de las Ofertas

8.1 Redacción

Las ofertas deberán ser redactadas en forma clara y precisa, en idioma castellano y conforme lo dispuesto por el artículo 63 del TOCAF.

El Pliego Particular podrá autorizar la presentación de folletos, catálogos, etc. en idioma extranjero.

La Administración se reserva el derecho de exigir en cualquier momento su traducción al castellano.

8.2 Domicilio

Las firmas proponentes deberán constituir domicilio a los efectos del procedimiento y actos posteriores al mismo.

Cuando se presenten empresas extranjeras, las firmas que no se encuentren instaladas en el país, podrán actuar por medio de representante, en cuyo caso el mismo deberá estar inscripto en el Registro Nacional de Representantes de Firmas Extranjeras, creado por la Ley N° 16.497 de 15 de junio de 1994 y, en caso de ser adjudicatarias, deberán constituir domicilio en el mismo.

8.3 Identificación

Las firmas proponentes deberán indicar los nombres de los titulares que la componen en caso de ser sociedades personales o de sus representantes autorizados, en caso de ser sociedades anónimas.

En los casos de aplicación del presente Pliego Único, las sociedades anónimas deberán agregar la nómina de los integrantes de los directorios.

8.4 Cumplimiento de requisitos formales

Para la valoración del cumplimiento de los requisitos formales se aplicarán los principios establecidos en el art. 149 del TOCAF.

9 Requisitos para la presentación de las ofertas

El Pliego Particular no podrá imponer al oferente ningún requisito que no esté directamente vinculado a la Consideración del objeto de la contratación y a la evaluación de la oferta, reservándose sólo al oferente que resulte adjudicatario la carga administrativa de la demostración de estar en condiciones formales de contratar, sin perjuicio de las responsabilidades penales, civiles o administrativas que pudieran corresponder.

El Pliego Particular no podrá exigir documentación a la que se pueda acceder a través del RUPE o cualquier sistema de información de libre acceso.

9.1 Documentos integrantes de la oferta

La oferta constará de los siguientes documentos:

- a. Antecedentes del oferente, de acuerdo con lo que establezca el Pliego Particular, tanto respecto de la empresa como del objeto licitado.
- b. La propuesta en todo lo que corresponda al objeto del procedimiento de contratación, incluyendo la declaración exigida en el punto 10.5.
- c. Documentos requeridos en el Pliego Particular.

9.2 Requisitos previos a la presentación de la oferta

Cuando corresponda el oferente deberá:

- a. Depositar la garantía de mantenimiento de oferta cuando la Administración declare la obligatoriedad de la misma de acuerdo a lo establecido por el art. 64 del TOCAF.
- b. Adquirir el Pliego, cuando el mismo tenga costo.

10 Validez de las ofertas

10.1 Consideraciones generales

Los oferentes deberán presentar sus propuestas de acuerdo con lo establecido en el presente reglamento y en las condiciones y forma que se establezcan en el Pliego Particular, pudiendo agregar cualquier otra información complementaria, pero sin omitir ninguna de las exigencias esenciales requeridas.

A estos efectos se consideran esenciales sólo aquellos aspectos cuya omisión pueda alterar o impedir la debida igualdad de los oferentes o la consideración de las propuestas, de acuerdo con los principios establecidos en el art. 149 del TOCAF.

La admisión inicial de una propuesta no será obstáculo para su invalidación posterior si se constataren luego, defectos que violen los requisitos legales o aquellos esenciales contenidos en el Pliego respectivo.

Las ofertas que contengan apartamientos sustanciales a dichas exigencias no podrán ser consideradas.

Salvo indicación en contrario formulada en la oferta, se entiende que ésta se ajusta a las condiciones contenidas en los Pliegos, y que el proponente queda comprometido a su total cumplimiento, sin perjuicio de la facultad de la Administración de establecer en las bases del llamado exigencias de manifestación expresa por parte de los oferentes, en cuyo caso los mismos deberán cumplir con dicho requisito.

10.2 Objeto

Las ofertas deberán ajustarse razonablemente a la descripción del objeto requerido, teniendo en cuenta la complejidad técnica del mismo. Se considerará que las condiciones técnicas establecidas en los Pliegos tienen un carácter indicativo para la consecución del objeto del llamado.

Si el Pliego Particular lo autoriza, podrán presentarse modificaciones, soluciones alternativas así como variantes, inclusive sin presentarse la propuesta básica.

Se considerará que una oferta es:

- a. **Una modificación** cuando, manteniendo la identidad del objeto licitado y presentando apartamientos no sustanciales, igualmente permite satisfacer los requerimientos que originaron el llamado.
- b. **Una solución alternativa** cuando, tratándose de una opción, permite igualmente satisfacer los requerimientos que originaron el llamado, siempre que no menoscabe los principios imperantes en materia de contratación pública.
- c. **Una variante** cuando, la misma presente variedad o diferencia pero manteniendo la identidad del objeto licitado.

10.3 Precio y cotización

El Pliego Particular establecerá las condiciones de compra en plaza, en el exterior o indistintamente, rigiendo las cláusulas INCOTERMS -Cámara de Comercio Internacional (CCI)- aplicables en la versión vigente a la fecha de la convocatoria en lo que corresponda.

El oferente indicará los precios de los bienes y servicios que propone suministrar en las condiciones comerciales establecidas en el Pliego Particular.

Dichos precios no podrán estar sujetos a confirmación ni condicionados en forma alguna. En el caso en que el Pliego Particular no determine precisamente la cantidad a comprar, los oferentes podrán proponer precios distintos por cantidades diferentes de unidades que se adjudiquen.

El oferente indicará los precios de los bienes y servicios que propone suministrar en las condiciones comerciales establecidas en el Pliego Particular, el que establecerá el o los tipos de moneda en que deberá cotizarse y los instrumentos de pago que pueden utilizarse.

10.3.1 Discrepancias

Si en la oferta hubiera discrepancia entre los precios unitarios y los totales, valdrá lo establecido en los precios unitarios.

Cuando exista diferencia entre la cantidad escrita en números y en letras, valdrá la escrita en letras.

Todo ello sin perjuicio de la facultad de la Administración de otorgar un plazo máximo de dos días hábiles en los casos en que se producen discrepancias que se deben a errores evidentes o de escasa importancia, la que operará

siempre que no se altere la igualdad de los oferentes, conforme lo preceptuado por el artículo 65 inciso 7 del T.O.C.A.F.

10.3.2 Actualización de precios

La obligación de cotizar precio firme sin ajustes, o de fórmulas paramétricas de actualización de precios, será incluida en las cláusulas del Pliego Particular.

A falta de especificación en el Pliego Particular los oferentes que coticen precios reajustables, deberán establecer una fórmula paramétrica que refleje la estructura de costos del producto o del servicio ofrecido, del tipo siguiente:

$$P1 = P0 (aA1/A0 + bB1/B0 + \dots + mM1/M0 + n)$$

donde:

P0 = monto de la propuesta

P1 = monto actualizado de la propuesta

a, b,...m, n = coeficientes de incidencia de los parámetros.

La suma de dichos coeficientes deberá ser igual a 1.

n = coeficiente que representa el componente de la oferta cuyo precio no está sujeto a ajuste.

A, B,...M = parámetros o índices de los principales componentes de los costos del oferente.

Los parámetros con subíndice 0 toman el valor vigente al último día hábil o mes anterior a la fecha de apertura de la oferta, y los parámetros con subíndice 1 toman, para suministros, el valor vigente al día o mes anterior a la fecha de la entrega total o parcial de los bienes y, para la prestación de servicios, el promedio ponderado del valor del parámetro en el período de facturación.

Cuando la entrega se realice dentro del plazo contractual, el ajuste del precio se calculará a entrega real. Si la referida entrega se realizara fuera de dicho plazo por razones imputables al proveedor o a sus subcontratistas, el ajuste de precio se calculará tomando como fecha de entrega la contractualmente convenida. Sin embargo, si esto implica una erogación mayor para la Administración, se ajustará a entrega real.

Podrá aplicarse la misma fórmula paramétrica para el caso de demora en el pago.

Los valores de todos los parámetros contenidos en la fórmula de ajuste deberán estar documentados por publicaciones oficiales o que merezcan la confianza de la Administración. Dichas publicaciones deberán estar claramente definidas en la oferta y, en caso de ser extranjeras, se incluirá una copia de las mismas.

En el caso de suministros tarifados oficialmente en el País, la Administración no pagará precios o aumentos mayores a los decretados por la autoridad competente, aún cuando la fórmula paramétrica eleve éstos a un valor superior.

Asimismo cuando existan disposiciones conteniendo cláusulas que limiten el traslado de los aumentos a los precios, las mismas serán tenidas en cuenta.

10.4 Tributos

Todos los tributos que legalmente corresponden al contratista por el cumplimiento del contrato se considerarán incluidos en los precios cotizados.

El oferente, cuando corresponda, desglosará el importe de aquellos tributos en los que la administración sea agente de retención (Impuesto al Valor Agregado, IRNR u otro tributo vigente) del precio global de la oferta. Cuando el oferente no deje constancia expresa al respecto, se considerará dichos tributos incluidos en el monto de la oferta.

Las creaciones, supresiones o modificaciones de los tributos que graven la última etapa de la comercialización de los bienes o prestación de servicios serán reconocidos en todos los casos a favor del adjudicatario o de la Administración según corresponda.

10.5 Regímenes de Preferencia

10.5.1 Régimen general

El margen de preferencia a los productos que califican como nacionales frente a los que no califican, establecido en el art. 58 del TOCAF, modificativas y concordantes, tendrá el alcance, naturaleza y procedimientos de cálculo siguientes:

- i) Será aplicable en los casos de licitaciones públicas y licitaciones abreviadas así como en los casos de compras por excepción en las que dicha preferencia resulte procedente, cuando el monto supere el establecido para la obligatoriedad del presente Pliego Único. Dicho monto es el estimado por la Administración al aprobar la convocatoria.
- ii) Será aplicable siempre que exista paridad de calidad o de aptitud. Se considera que existe paridad de calidad o aptitud entre ofertas cuando las mismas cumplan los requisitos técnicos exigidos en el Pliego Particular.

No será aplicable en las contrataciones y adquisiciones de bienes o servicios, realizadas por los Entes Autónomos y Servicios Descentralizados del dominio industrial, comercial y financiero del Estado, destinadas a servicios que se encuentren de hecho o de derecho en regímenes de libre competencia.

BIENES

El margen de preferencia a los bienes que califiquen como nacionales será del 8% en el precio respecto de los que no califiquen como nacionales, de acuerdo con los criterios de evaluación que se determinan en el Pliego Particular.

Los oferentes que deseen acogerse al presente beneficio deberán formular una declaración jurada detallando los bienes a proveer que califican como nacionales (Anexo I), debiendo quien resulte adjudicatario, en aplicación del citado beneficio, presentar el certificado de origen respectivo emitido por las Entidades Certificadoras, en un plazo no mayor a 15 días hábiles contados a partir de la notificación de la resolución de adjudicación. En ausencia de declaración a los efectos del presente régimen los bienes serán considerados como no nacionales.

En caso de que el certificado no fuera presentado en el plazo previsto o fuera denegado, se dejará sin efecto la adjudicación la cual recaerá en la siguiente mejor oferta.

SERVICIOS

El margen de preferencia a los servicios que califiquen como nacionales será del 8% en el precio respecto de los que no califiquen como nacionales de acuerdo con los criterios de evaluación que se determinan en el Pliego Particular. Cuando el servicio incluya el suministro de bienes, el monto sobre el que se aplicará el margen de preferencia no considerará el precio de aquellos bienes que no califiquen como nacionales. A estos efectos, el oferente deberá declarar el porcentaje del precio del servicio correspondiente a bienes que no califican como nacionales (Anexo II).

En caso de ausencia de declaración del mencionado porcentaje no será aplicable el presente beneficio.

Fórmulas de cálculo

Los precios comparativos de los productos y servicios que califiquen como nacionales y los que no califiquen como tales se evaluarán de acuerdo con las fórmulas siguientes, sin perjuicio de la consideración de los demás criterios de evaluación de ofertas:

A. Bienes y servicios que no incluyan bienes

$$PCN = PN - (PN \times 0,08) \quad PCNN = PNN$$

B. Servicios que incluyan bienes

$$PCN = PN - PN \times (1 - \% BNN) \times 0,08$$

Donde

PCN = precio comparativo del producto nacional con la aplicación de la preferencia a la industria nacional

PCNN = precio comparativo del producto que no califica como nacional

PN = precio del producto nacional puesto en almacenes del comprador

PNN = precio del producto que no califica como nacional puesto en almacenes del comprador

%BNN = porcentaje del precio del servicio que representan los bienes que no califican como nacionales (declarado por el oferente)

Cuando los demás criterios de evaluación, establecidos en el Pliego Particular, tengan asignada una cuantificación monetaria, la misma se sumará al precio comparativo.

En el caso de los bienes, la comparación de precios entre los productos que califiquen como nacionales y los que no califiquen, sean éstos cotizados en plaza o a importar, se efectuará considerando, sea en forma real o ficta, todos los gastos requeridos para colocar los productos en almacenes del comprador y en igualdad de condiciones.

Se considerarán almacenes del comprador a todos los recintos habituales de recepción de mercaderías de acuerdo con las características de éstas, inclusive los obradores.

En esta comparación se deberán incluir todos los tributos que correspondan (aranceles generales, aranceles de acuerdos de integración, etc.), aún aquellos de los cuales la Administración se encuentre exonerada.

No se incluirán en los precios comparativos los importes correspondientes al Impuesto al Valor Agregado.

10.5.2 Regímenes especiales incluidos en el Programa de Contratación Pública para el Desarrollo

10.5.2.1 Subprograma de Contratación Pública para el Desarrollo de las MIPYME

La promoción a los productos que califican como nacionales frente a los que no califican, establecida en los arts. 59 y 60 lit. A del TOCAF, modificativas y concordantes, tendrá el alcance, naturaleza y procedimientos de cálculo siguientes:

b1) Preferencia en el precio

i) Será aplicable cuando intervengan micro, pequeñas y medianas empresas (en adelante MIPYME) con bienes de su producción así como con servicios prestados o ejecutados directamente por ellas, que califiquen como nacionales. A los efectos de ampararse en el referido subprograma, las empresas deberán estar incluidas en alguna de las categorías previstas en el Dec. No.º 504/007 de 20 de diciembre de 2007 y ajustarse a lo dispuesto en el Dec. N° 371/010 de 14 de diciembre de 2010.

ii) Será aplicable siempre que exista paridad de calidad o de aptitud. Se considera que existe paridad de calidad o aptitud entre ofertas cuando las mismas cumplan los requisitos técnicos exigidos en el Pliego Particular. No será aplicable en las contrataciones y adquisiciones de bienes o servicios, realizadas por los Entes Autónomos y Servicios Descentralizados del dominio industrial, comercial y financiero del Estado, destinadas a servicios que se encuentren de hecho o de derecho en regímenes de libre competencia.

iii) El margen de preferencia a los productos y servicios que califiquen como nacionales de micro y pequeñas empresas será del 8% y para medianas empresas del 4% cuando compitan entre sí o bien cualquiera de las categorías o todas ellas frente a productos o servicios nacionales que no califiquen como MIPYME, y siempre que no existan ofertas de productos o servicios que no califiquen como nacionales.

iv) El margen de preferencia a los productos y servicios que califiquen como nacionales de micro y pequeñas empresas será del 16% y para medianas empresas del 12% en cualquier circunstancia en que participe un producto o servicio que no califique como nacional y su oferta sea válida.

v) El monto sobre el que se aplicará el margen de preferencia a los servicios de micro, pequeñas y medianas empresas que califiquen como nacionales y que incluya el suministro de bienes, no considerará el precio de aquellos bienes que no califiquen como nacionales. A estos efectos, la Administración tendrá en cuenta los porcentajes establecidos en el certificado de participación en el programa de contratación pública para el desarrollo de las MIPYME emitido por la DINAPYME.

vi) En el caso de los bienes, la comparación de precios entre los productos ofrecidos por empresas que califiquen como MIPYME y los que no califiquen, sean éstos cotizados en plaza o a importar, se efectuará considerando, sea en forma real o ficta, todos los gastos requeridos para colocar los productos en almacenes del comprador y en igualdad de condiciones.

Se considerarán almacenes del comprador a todos los recintos habituales de recepción de mercaderías de acuerdo con las características de éstas, inclusive los obradores.

En esta comparación se deberán incluir todos los tributos que correspondan (aranceles generales, aranceles de acuerdos de integración, etc.), aún aquellos de los cuales la Administración se encuentre exonerada.

No se incluirán en los precios comparativos los importes correspondientes al Impuesto al Valor Agregado.

vii) Los precios comparativos de los productos y servicios ofrecidos por empresas que califiquen como MIPYME y los que no califiquen como tales se evaluarán de acuerdo con las fórmulas siguientes, sin perjuicio de la consideración de los demás criterios de evaluación de ofertas:

A. Bienes y servicios que no incluyan bienes, proporcionados por MIPYME

$$PCM = PM - (PM \times B)$$

B. Servicios que incluyan bienes, proporcionados por MIPYME

$$PCM = PM - PM \times (1 - \% \text{ BNN}) \times B$$

Donde:

PCM = precio comparativo del producto MIPYME con la aplicación de la preferencia.

PM = precio del producto MIPYME puesto en almacenes del comprador.

%BNN = porcentaje del precio del servicio que representan los bienes que no califican como nacionales de acuerdo con el certificado del art. 5 del Dec. N° 371/010.

B = preferencia de acuerdo con los numerales iii) y iv) precedentes.

Cuando los demás criterios de evaluación, establecidos en el Pliego, tengan establecida una cuantificación monetaria, la misma se sumará al precio comparativo.

En caso de ausencia de declaración del mencionado porcentaje no será aplicable el presente beneficio.

b2) Reserva de mercado para MIPYME

i) Las empresas que cumplan los requisitos previstos en los numerales i) y ii), del precedente b1) podrán presentarse a la contratación o adquisición invocando explícitamente el mecanismo de Reserva de Mercado.

ii) Mediante este mecanismo la empresa deberá ofertar una cantidad igual al 10% del total del quantum previsto por la contratación o adquisición.

iii) La empresa que invoque este mecanismo no podrá presentar, dentro de la misma licitación, otra oferta o propuesta.

iv) Sin perjuicio de lo dispuesto en el numeral siguiente, se deberá adjudicar a la mejor de las ofertas que invoque el mecanismo de Reserva de Mercado, el 10% del quantum total del objeto licitado. La parte restante se asignará a la mejor oferta.

v) Este mecanismo no aplica en los siguientes casos:

a) cuando resulte ganadora una empresa por aplicación del régimen previsto en el precedente b1.

b) cuando la mejor oferta que se ampara en el mecanismo de Reserva de Mercado supera en 16% o más a la mejor de las ofertas que se presentan por el total del monto licitado. Se entiende por mejor de las ofertas la de menor precio o la que obtenga la mejor calificación según corresponda, sin perjuicio de que por aplicación de la Preferencia a la Industria Nacional (PIN) pueda resultar ganadora otra oferta.

c) en aquellas excepciones en que el ordenador del gasto correspondiente considere impracticable o inconveniente la aplicación del mecanismo de Reserva de Mercado, en cuyo caso deberá:

1) Establecer esta excepción en el Pliego Particular, y

2) Fundamentar su decisión en todos los casos, quedando dicha fundamentación a disposición de cualquier interesado a partir de la fecha de publicación del Pliego.

d) cuando se trate de una compra realizada al amparo del literal B y literal C, numerales 1, 3 y siguientes del art. 33 del TOCAF.

vi) No serán de aplicación a las ofertas que se amparen al mecanismo de Reserva de Mercado las demás preferencias en precio previstas en el presente numeral 10.5.1 y 10.5.2.1.

11 Garantía de mantenimiento de oferta

El oferente podrá constituir la garantía mediante depósito en efectivo o en valores públicos, fianza o aval bancario, o póliza de seguro de fianza, por un valor fijo en moneda nacional o extranjera que se determinará en el Pliego Particular.

El mismo Pliego podrá establecer la obligatoriedad de su constitución. En caso contrario el oferente podrá optar por constituir la o no.

En ningún caso podrán exigirse garantías por ofertas cuyos montos sean inferiores al tope de la licitación abreviada.

El Pliego Particular podrá establecer garantías diferentes o exonerar al oferente de su constitución cuando ello resulte conveniente a la Administración.

11.1 Ejecución

La garantía podrá ser ejecutada:

- a) Cuando el oferente desista de su oferta durante su período de mantenimiento.
- b) Cuando el adjudicatario no constituya en tiempo y forma la garantía de fiel cumplimiento del contrato, cuando corresponda.
- c) Cuando el adjudicatario se niegue o no concurra a firmar el contrato, habiendo sido notificado para ello.

11.2 Aplicación de multa

En el caso en que el oferente opte por no constituir la garantía de mantenimiento de oferta, en las mismas hipótesis del numeral anterior, se aplicará una multa del 5% del monto máximo de su oferta. El acto administrativo o resolución que imponga la multa será título ejecutivo, sin perjuicio del resarcimiento de los eventuales daños y perjuicios que dicho incumplimiento pueda haber causado a la Administración, y la comunicación del hecho al RUPE.

12 Presentación, Confidencialidad y Apertura de ofertas

12.1 Presentación

La presentación de las ofertas podrá realizarse personalmente contra recibo, o por correo, fax, en línea a través de los sitios web de Compras y Contrataciones Estatales u otros medios remotos de comunicación electrónica según lo disponga el llamado, no siendo de recibo las que llegaren fuera de las condiciones establecidas en el Pliego Particular.

El resguardo de las ofertas, en todos los casos, será responsabilidad de la Administración contratante, asegurando su confidencialidad e inviolabilidad hasta el momento de la apertura.

12.2 Confidencialidad

El oferente podrá declarar con carácter confidencial, especificándolo debidamente, la siguiente información:

- * la relativa a sus clientes;
- * la que puede ser objeto de propiedad intelectual;
- * la que refiera al patrimonio del oferente;
- * la que comprenda hechos o actos de carácter económico, contable, jurídico o administrativo, relativos al oferente, que pudiera ser útil para un competidor;
- * la que esté amparada en una cláusula contractual de confidencialidad;
- * y aquella de naturaleza similar de acuerdo con lo que establezca el Pliego Particular.

La información declarada en tal carácter deberá presentarse en forma separada del resto de la oferta, en sobre o en archivo digital. En todos los casos deberá identificarse como “Información Confidencial”.

El oferente que presente información confidencial deberá presentar en la oferta un “resumen no confidencial” de dicha información, que sea breve y conciso (Decreto N° 232/010 de 2 de agosto de 2010).

No se considerarán confidenciales los precios, las descripciones de bienes y servicios ofertados, ni las condiciones generales de la oferta.

12.3 Apertura

La apertura de las ofertas se hará en forma pública en el lugar, día y hora fijados en las publicaciones, en presencia de los funcionarios que designe al efecto la Administración Pública licitante y de los oferentes o sus representantes que deseen asistir. En caso de apertura electrónica, ésta se efectuará en forma automática y el acta se remitirá a la dirección electrónica de los oferentes.

En dicho acto no se podrá rechazar la presentación de ninguna propuesta sin perjuicio de su invalidación posterior y se controlará si se ha constituido la garantía, cuando ello correspondiera.

La admisión inicial de una propuesta no será obstáculo a su rechazo si se constataren luego defectos que violen los requisitos legales o aquellos sustanciales contenidos en el respectivo Pliego.

Se considerarán apartamientos sustanciales aquellos que no pueden subsanarse sin alterar materialmente la igualdad de los oferentes.

Los oferentes podrán requerir a la Administración que le facilite copia o archivo electrónico de las ofertas presentadas para su análisis. El costo será de cargo del solicitante.

Abierto el acto no podrá introducirse modificación alguna en las propuestas, pudiendo no obstante, los oferentes o sus representantes formular las manifestaciones, aclaraciones o salvedades que deseen.

Finalizado el acto se labrará acta circunstanciada que será firmada por los funcionarios actuantes y los oferentes que hubieren consignado constancias en la misma, así como por los demás oferentes que lo deseen hacer.

13 Defectos, carencias o errores en las ofertas

La Administración podrá otorgar a los proponentes un plazo máximo de dos días para salvar los defectos, carencias formales o errores evidentes o de escasa importancia; este plazo podrá ampliarse para proveedores del exterior y en ese caso se aplicará a todos los oferentes.

El plazo antes mencionado no se otorgará cuando a juicio de la Administración se altere materialmente la igualdad de los oferentes, o cuando se presuma la existencia de alguna maniobra destinada a obtener una ventaja indebida.

13.1 Comisión Asesora de Adjudicaciones

Las ofertas serán estudiadas por una Comisión Asesora de Adjudicaciones, a la que le compete informar fundadamente acerca de la admisibilidad y conveniencia de las ofertas.

A los efectos de producir su informe la Comisión Asesora de Adjudicaciones podrá:

1. Solicitar a cualquier oferente las aclaraciones necesarias, no pudiendo pedir ni permitir que se modifique el contenido de la oferta.
2. Recabar otros asesoramientos dejando expresa constancia que aquellos que intervengan en tal calidad deberán excusarse cuando medie cualquier circunstancia comprobable que pueda afectar su imparcialidad.

Finalmente la Comisión Asesora de Adjudicaciones emitirá su informe que deberá contener los fundamentos que respalden su juicio de admisibilidad y su opción por la oferta más conveniente, exponiendo las razones de la misma.

El pronunciamiento deberá recaer sobre cada ítem, salvo que en el Pliego Particular se establezca un criterio diferente.

El dictamen de la Comisión Asesora de Adjudicaciones no genera ningún derecho a favor de los oferentes.

13.2 Admisibilidad de las ofertas

La Administración actuante efectuará el análisis de admisibilidad de las propuestas, lo que implica determinar si las ofertas presentadas cumplen con la normativa vigente en la materia, lo que comprende, entre otras, las disposiciones del Texto Ordenado de Contabilidad y Administración Financiera del Estado vigentes, así como las contenidas en el Pliego Único aplicable y en los Pliegos de Condiciones Particulares que rijan en el procedimiento de que se trate.

13.3 Evaluación

En el Pliego de Condiciones Particulares se deberán establecer los criterios de evaluación, conforme a uno de los siguientes sistemas:

- a) Determinación del o los principales factores (cuantitativos y/o cualitativo) que se tendrán en cuenta para evaluar las ofertas, así como la ponderación de cada uno a efectos de determinar la calificación asignada a cada oferta, en su caso (Arts. 48 Lit. C y 65 final del T.O.C.A.F.).
- b) Utilización del factor precio en forma exclusiva, u otro elemento cuantitativo, el que será aplicado únicamente respecto de quienes cumplan con los requisitos mínimos previstos en las bases del llamado (Art. 68 inciso 3° del T.O.C.A.F.).

13.4 Mejora de ofertas

Si en la comparación efectuada se encuentran dos o más ofertas que reciban calificación similar o que tengan precio similar, según sea el criterio de evaluación aplicado, la Comisión Asesora de Adjudicaciones, o el ordenador, en su caso, podrá invitar a los oferentes respectivos a mejorar sus ofertas, otorgándoles un plazo no menor a dos días para presentarlas.

Se considerarán ofertas con calificación similar aquellas que no difieran en más de un 5% (cinco por ciento) de la mejor calificada conforme a los criterios cuantificados definidos en los Pliegos de Condiciones.

Se considerarán ofertas con precio similar a aquellas que no difieran en más del 5% (cinco por ciento) del precio de la menor.

En caso de que, como resultado de la mejora de ofertas, dos ofertas o más resultaran iguales en valor, se podrá promover una puja a la baja de precios entre ellas, dividir la adjudicación entre dos o más oferentes o efectuar un sorteo.

13.5 Negociaciones

El Pliego Particular podrá establecer que en caso de existir ofertas similares en los términos definidos por el art. 66 del TOCAF, se podrán entablar negociaciones con los respectivos oferentes, a fin de obtener mejores condiciones técnicas, de calidad o de precio.

Se considerará similares las ofertas cuando su calificación es similar o su precio es similar, según los criterios de evaluación previstos en las bases del llamado.

13.6 Precio Manifiestamente Inconveniente

Si los precios de la o las ofertas recibidas son considerados manifiestamente inconvenientes, el ordenador o en su caso la Comisión Asesora de Adjudicaciones debidamente autorizada por este, podrá solicitar directamente mejoras en sus condiciones técnicas, de precio, plazo o calidad.

13.7 Vista de las actuaciones

En todo procedimiento competitivo de contratación cuyo valor supere el cuádruple del monto máximo para la licitación abreviada correspondiente al organismo, una vez obtenido el pronunciamiento de la Comisión Asesora de Adjudicaciones y antes de la adjudicación o rechazo de las ofertas por apartamiento de las normas o condiciones preestablecidas, la Administración deberá dar vista del expediente a los oferentes, excepto de aquella información de carácter confidencial contenida en las ofertas respecto de la cual se haya dado cumplimiento a la normativa vigente en la materia para ser considerada como tal (Ley N° 18.381 y Arts. 28 a 32 del Decreto N° 232/010) debiendo haber sido presentadas en ese carácter (Art. 10 Ley N° 18.381).

A tales efectos, se pondrá el expediente de manifiesto por el término de cinco días, notificándose a los interesados dentro de las veinticuatro horas de dispuesto el trámite aludido.

Los oferentes podrán formular por escrito, dentro del plazo establecido en el inciso precedente, las consideraciones que les merezca el proceso cumplido hasta el momento y el dictamen o informe de la Comisión Asesora de Adjudicaciones. No será necesario esperar el transcurso de este plazo si los interesados expresaran que no tienen consideraciones que formular.

Los escritos o impugnaciones que se formulen en esta etapa por los interesados serán considerados por la Administración como una petición, de acuerdo con lo dispuesto por los artículos 30 y 318 de la Constitución de la República a tener en cuenta al momento de dictar la resolución de adjudicación, y respecto de cuya petición debe existir informe fundado.

El interesado remitirá copia del escrito o impugnación presentada al Tribunal de Cuentas, disponiendo de un plazo de cuarenta y ocho horas a tales efectos.

14 Adjudicación

14.1 Dictado del acto

Recibido el informe de la Comisión Asesora de Adjudicaciones y cumplida la vista, en su caso, el ordenador competente dispondrá del plazo tentativo establecido en los procedimientos de contratación del organismo dentro del cual deberá adjudicar, declarar desierto o rechazar todas las ofertas, lo que deberá publicarse en el sitio web de Compras y Contrataciones Estatales, así como solicitar ampliación de información o seguir otros cursos de acción por razones de buena administración.

El ordenador efectuará la adjudicación a la oferta más conveniente a los intereses de la Administración Pública y las necesidades del servicio, apreciando el dictamen de la Comisión Asesora de Adjudicaciones. En caso de apartarse del mismo, deberá dejarse expresa constancia de los fundamentos por los cuales se adopta resolución divergente.

14.2 Requisitos formales

Una vez dictado el acto de adjudicación y previo a su notificación se le solicitará al adjudicatario, en el plazo en que la administración disponga, la presentación de todos los requisitos formales que corresponda para acreditar que se encuentra en condiciones de contratar con el Estado.

En ningún caso se podrá solicitar aquella documentación a la que se pueda acceder a través del RUPE o cualquier sistema de información de libre acceso.

15 Aumento o disminución de contrato

La Administración se reserva el derecho de aumentar o disminuir unilateralmente las prestaciones objeto de la contratación hasta un máximo de 20% y 10%, respectivamente, respetando las condiciones y modalidades originales.

También podrán aumentarse o disminuirse en mayores proporciones a las indicadas, previo consentimiento del adjudicatario, respetando las condiciones que rigen la contratación.

En ningún caso los aumentos podrán exceder el 100% del objeto del contrato.

Los porcentajes referidos precedentemente se aplican sobre cada una de las prestaciones objeto del contrato.

Las resoluciones de ampliación de contrato deberán publicarse en el sitio web de Compras y Contrataciones Estatales.

16 Notificación

El acto administrativo que disponga la adjudicación o el rechazo de ofertas será notificado a todos los oferentes.

17 Devolución de las garantías de mantenimiento de oferta

Cuando se hayan rechazado todas las ofertas, se procederá a la devolución de las garantías de mantenimiento de oferta constituidas.

Adjudicada una propuesta y perfeccionado el contrato en los términos del art. 69 del TOCAF, se procederá a la devolución de las garantías de mantenimiento de oferta constituidas a los restantes oferentes.

Al adjudicatario se le devolverá su garantía de mantenimiento de oferta una vez que se haya perfeccionado el contrato y se hubiere constituido la garantía de fiel cumplimiento del contrato, de corresponder su constitución.

18 Perfeccionamiento del contrato

El contrato se perfeccionará con la notificación al oferente del acto que disponga su adjudicación dictado por el ordenador competente, previa intervención del Tribunal de Cuentas de la República.

La administración podrá establecer en los Pliegos Particulares o en la resolución de adjudicación, la forma escrita o requisitos de solemnidad a cumplir con posterioridad al dictado del mencionado acto o existan otras condiciones suspensivas que obsten para el perfeccionamiento del contrato.

19 Garantía de fiel cumplimiento del contrato

19.1 Constitución

Cuando el monto total adjudicado supere el 40% del tope de la licitación abreviada establecida en el art. 33 del TOCAF, el adjudicatario constituirá una garantía equivalente al 5% del monto de la adjudicación. Esta garantía se podrá acrecer con una retención de los sucesivos pagos, lo que deberá estar establecido en el Pliego Particular.

El adjudicatario constituirá la garantía mediante depósito en efectivo o en valores públicos, fianza o aval bancario, o póliza de seguro de fianza.

La Administración podrá establecer en el Pliego Particular, garantías o montos diferentes a lo expresado precedentemente, determinar que sean obligatorias cuando la contratación lo justifique o exonerar de la presentación cuando ello le resulte conveniente.

A efectos de determinar el monto de la garantía los valores públicos serán considerados por su valor nominal, excepto que la Administración considere que éste es sustancialmente superior a su valor de mercado.

Cuando la garantía se constituya en moneda extranjera, se tomará el tipo de cambio interbancario vendedor y arbitraje, vigente al cierre de la Mesa de Cambios del Banco Central del Uruguay del día anterior al de la constitución de la garantía.

19.2 Opción de no presentación de la garantía

El Pliego Particular podrá establecer el derecho de los adjudicatarios a optar por no presentar garantía. En caso de hacer uso de este derecho, el incumplimiento del contrato se sancionará con una multa equivalente al 10% (diez por ciento) de la adjudicación.

19.3 Falta de constitución de la garantía

La falta de constitución de la garantía de fiel cumplimiento del contrato en tiempo y forma, en los casos que sea exigible, hará caducar los derechos del adjudicatario, pudiendo la Administración hacer uso de la facultad establecida en el inciso final del art. 70 del TOCAF.

19.4 Ejecución de garantía

La garantía de fiel cumplimiento del contrato podrá ser ejecutada en caso que el adjudicatario no de cumplimiento a las obligaciones contractuales.

20 Control de calidad

La Administración Pública podrá efectuar, directamente o a través de organismos de normalización y certificación, controles de calidad de los productos ofertados o contratados.

En los casos en que la Agencia de Compras y Contrataciones del Estado desarrolle normas de calidad de productos y servicios, las mismas deberán ser consideradas.

21 Cumplimiento personal de las obligaciones

El contratista deberá cumplir por sí las obligaciones asumidas. Sólo podrá verificarse la cesión del contrato a solicitud fundada del contratista y con el consentimiento por escrito del organismo contratante, previa demostración de que el cesionario brinda las mismas seguridades de cumplimiento, registrándose el hecho en el RUPE.

En todos los casos el cesionario deberá probar que tiene capacidad para contratar con el Estado y que reúne los requisitos exigidos para contratar con el mismo.

También se requerirá la autorización del organismo contratante para subcontratar total o parcialmente.

22 Mora

La mora se configura por el incumplimiento de las obligaciones contractuales y se producirá de pleno derecho por el solo vencimiento de los términos establecidos, sin necesidad de interpelación judicial o extrajudicial alguna.

23 Penalidades

Las penalidades por mora podrán ser:

- A) un porcentaje del monto total del contrato, o de la cuota parte correspondiente, por el incumplimiento.
- B) un porcentaje de dicho monto o cuota parte, proporcional al período de incumplimiento.
El Pliego Particular determinará dichos porcentajes y su límite máximo.
- C) suma fija.

Las penalidades por mora se aplicarán con independencia de la indemnización que por daños y perjuicios pudiera corresponder.

En caso que la Administración establezca en el Pliego Particular el derecho de los adjudicatarios a optar por no presentar garantía de fiel cumplimiento de contrato, y se incumpliera el contrato, el acto administrativo que imponga la multa será título ejecutivo, sin perjuicio del resarcimiento de los eventuales daños y perjuicios que dicho incumplimiento pueda haber causado a la Administración y la comunicación del hecho al RUPE.

24 Importación

En caso de bienes a ser importados por la Administración, se establecerá en el Pliego Particular las condiciones y requisitos a cumplir por los oferentes y adjudicatarios.

25 Recepción

El adjudicatario deberá efectuar la entrega de bienes o la prestación de servicios en las condiciones y plazos previstos en la contratación.

La Administración efectuará los controles de calidad que sean pertinentes. En caso de que algún elemento no cumpla con lo solicitado, el proveedor, a su costo y dentro del plazo que fije el Pliego Particular deberá sustituirlo por el adecuado, no dándose trámite a la recepción hasta que no haya cumplido la exigencia precedente, sin perjuicio de la aplicación de las multas correspondientes.

Si vencido dicho plazo el proveedor no hubiese hecho la sustitución, ni justificado a satisfacción de la Administración la demora originada, se podrá ejecutar la Garantía de Fiel Cumplimiento del Contrato o si el adjudicatario hubiera optado por no presentar garantía, conforme lo dispuesto en el art. 64 inciso 4º del TOCAF, aplicar la multa prevista en el citado artículo, comunicándose al RUPE.

26 Rescisión

La Administración podrá rescindir unilateralmente el contrato por incumplimiento grave del adjudicatario, debiendo notificarlo de ello.

No obstante, la misma se producirá de pleno derecho por la inhabilitación superviniente por cualquiera de las causales previstas en la ley.

La rescisión por incumplimiento del contratista, aparejará su responsabilidad por los daños y perjuicios ocasionados a la Administración y la ejecución de la garantía de fiel cumplimiento del contrato o la aplicación de la multa dispuesta en el art. 64 inciso 4º del TOCAF, en caso en que el oferente hubiera optado por no presentar garantía, sin perjuicio del pago de las demás multas que corresponda, efectuándose la comunicación al RUPE.

En caso de rescisión del contrato antes de iniciarse su ejecución material, el ordenador podrá efectuar la adjudicación al siguiente mejor oferente de ese procedimiento de compra, previa aceptación de éste. En caso de no aceptación se podrá continuar con el orden de prelación resultante de la evaluación de las ofertas.

27 Devolución de la garantía de fiel cumplimiento de contrato

La garantía de fiel cumplimiento de contrato será devuelta de oficio por la Administración, una vez verificado el cumplimiento de todas las obligaciones contractuales.

28 Pagos

El Pliego Particular establecerá las condiciones y formas de pago. En todos los pagos la Administración podrá deducir del monto a pagar, la suma correspondiente a cualquier deuda que el contratista mantenga con el organismo contratante, relativa al contrato.

ANEXO I

Modelo de Declaración para BIENES que califican como nacionales

El que suscribe (NOMBRE DE QUIEN FIRME Y TENGA PODERES SUFICIENTES PARA REPRESENTAR A LA EMPRESA OFERENTE) en representación de (NOMBRE DE LA EMPRESA OFERENTE) declara que los bienes integrantes de la oferta que se detallan a continuación califican como nacionales de acuerdo a la normativa vigente.

Por lo tanto, solicita la aplicación del beneficio que consagra el Art. 58 del TOCAF.

Firma autorizada

ANEXO II

Modelo de Declaración para SERVICIOS (CON Suministro de bienes) que califican como nacionales

El que suscribe (NOMBRE DE QUIEN FIRME Y TENGA PODERES SUFICIENTES PARA REPRESENTAR A LA EMPRESA OFERENTE) en representación de (NOMBRE DE LA EMPRESA OFERENTE) declara que su oferta califica como nacional de acuerdo a lo dispuesto en el art. 8 del Decreto N° 13/009.

Declara, asimismo, que el/los servicio/s que ofrece incluye/n el suministro de bienes y los que NO CALIFICAN COMO NACIONALES representan el XX % del precio ofrecido (si se trata de varios servicios ofrecidos se deberá detallar el porcentaje en cada caso).

Por lo tanto, solicita la aplicación del beneficio que consagra el Art. 58 del TOCAF.

Firma autorizada

ANEXO III

PLIEGO DE CONDICIONES PARTICULARES

1.5	<p>Comunicaciones Se agrega:</p> <p>Comunicaciones a O.S.E.</p> <p>La solicitud estará dirigida a la Unidad Gestión y Planeamiento GERENCIA TECNICA METROPOLITANA por los siguientes medios:</p> <p>Personalmente en la Unidad Gestión y Planeamiento GERENCIA TECNICA METROPOLITANA, Montevideo, Uruguay Fax: 22001402 #109-167 Correo electrónico: jperez@ose.com.uy y/o gtecco@ose.com.uy</p>
1.6	<p>Jurisdicción competente Se agrega:</p> <p>Competencia judicial</p> <p>Para todos los efectos judiciales o extrajudiciales que tengan relación con el presente Pliego, el proceso licitatorio que el mismo forma parte, así como la relación contractual que se perfeccionará en la forma establecida en el Art. 69 del TOCAF, se establece que cualquier trámite o proceso judicial que se inicie se someterá a los Tribunales de Justicia Ordinaria del Departamento de Montevideo que por turno y materia corresponda. La presentación de una oferta implicará indefectiblemente la aceptación de la presente prórroga de competencia, así como todas las condiciones establecidas en este Pliego.</p>
3	<p>Aclaraciones de los Pliegos Se agrega:</p> <p>Las solicitudes de aclaración podrán ser formuladas por escrito por los adquirentes del pliego, con una antelación mínima de hasta 7 (siete) días hábiles de la fecha fijada para la apertura de las ofertas.</p> <p>Este plazo se computará a partir del día siguiente al de presentación de la solicitud. Vencido el mismo no será obligatorio proporcionar más datos aclaratorios.</p> <p>Personalmente en la Unidad Gestión y Planeamiento GERENCIA TECNICA METROPOLITANA, Montevideo, Uruguay Fax: 22001402 #109-167 Correo electrónico: jperez@ose.com.uy y/o gtecco@ose.com.uy</p>

	<p>Las respuestas a las consultas efectuadas serán comunicadas al interesado que la realiza y a todos aquellos que hayan adquirido el Pliego, en un plazo de hasta 48 (cuarenta y ocho) horas previas al acto de apertura, al correo electrónico indicado por el solicitante a estos efectos en la consulta.</p> <p>Además O.S.E. publicará las respuestas en su página web y en el de la Agencia de Compras y Contrataciones Estatales.</p>
5	<p>Solicitud de prórroga de apertura de ofertas Se agrega:</p> <p>La solicitud de prórroga de apertura de ofertas podrá presentarla cualquier proveedor debiendo hacerlo por escrito, dirigida a la Oficina de Unidad Gestión y Planeamiento GERENCIA TECNICA METROPOLITANA, con una antelación mínima de hasta 5 (cinco) días hábiles de la fecha fijada para ese acto.</p> <p>Los medios para solicitarla son los que se indican:</p> <p>Personalmente en la Unidad Gestión y Planeamiento GERENCIA TECNICA METROPOLITANA, Montevideo, Uruguay Fax: 22001402 #109-167 Correo electrónico: jperez@ose.com.uy y/o gtecco@ose.com.uy</p>
9	<p>Requisitos para la presentación de las ofertas Se agrega</p> <p>El Oferente será quien formaliza la oferta, contrata y se obliga con la Administración, ya sea que actúe por sí mismo, o a través de representante.</p>
9.1 a)	<p>Documentos integrantes de la oferta Se agrega: Antecedentes del oferente: I) Experiencia general del proveedor:</p> <p>El oferente deberá demostrar:</p> <p>1. Experiencia general como proveedor en carácter de Agencia de Empleo Privada en: <i>i</i>) 1 (un) contrato en los últimos 5 (cinco) años anteriores a la fecha de apertura de la licitación, por un precio total del mismo (sin impuestos) mayor o igual a \$ 2.250.000 (dos millones doscientos cincuenta mil pesos uruguayos), y finalizado satisfactoriamente; o <i>ii</i>) 2 (dos) o más contratos en los últimos 5 (cinco) años anteriores a la fecha de apertura de la licitación, por un precio total de todos los contratos declarados como antecedentes (sin impuestos) mayor o igual a \$ 2.250.000 (dos millones doscientos cincuenta mil pesos uruguayos), y finalizados satisfactoriamente. En caso que el precio sea en moneda extranjera,</p>

	<p>se tomará el tipo de cambio interbancario vendedor y arbitraje, vigente al cierre de la Mesa de cambio del Banco Central del Uruguay al día anterior al de la apertura de la licitación.</p> <p>2. Actividad de la empresa oferente mayor o igual a 9 (nueve) meses en el último año a la fecha de apertura de la licitación.</p> <p>Información que en ambos casos deberá presentarse completando el formulario de Experiencia general (Anexo VII) y acreditarse de la siguiente forma:</p> <ul style="list-style-type: none">- Si los antecedentes refieren a servicios realizados para administraciones públicas, se deberá incluir en la oferta copia de documento emitido por la administración correspondiente que acredite cumplimiento de los mismos.- Si los antecedentes refieren a clientes privados, se deberá incluir en la oferta comprobante emitido por el referido cliente. <p>De lo contrario, en cualquiera de los casos, no se tendrá en cuenta esa experiencia.</p> <p>II) Experiencia particular del proveedor:</p> <p>A los efectos de esta licitación se define servicios similares al licitado a:</p> <p>Servicios consistentes en emplear trabajadores para ponerlos a disposición de una tercera persona, que determina sus tareas y supervisa su ejecución (Art. 1, literal b) del Decreto 137/016).</p> <p>A efectos de acreditar esa experiencia requerida, el oferente deberá demostrar:</p> <p>En los últimos 5 (cinco) años anteriores a la fecha de apertura de la licitación debe haber celebrado y cumplido: i) por lo menos 1 (un) contrato en carácter de proveedor principal del servicio ofertado y/o de servicios profesionales del grupo N°19 subgrupo 02, habiendo empleado en el contrato declarado como antecedente, <i>2 o más trabajadores</i>, o ii) 2 o más contratos en los últimos 5 (cinco) años anteriores a la fecha de apertura de la licitación, en carácter de proveedor principal del servicio ofertado, habiendo empleado en los contratos declarados como antecedente, un total de <i>2 o más trabajadores</i>.</p> <p>Información que deberá presentarse completando el formulario Experiencia particular (Anexo VII) y acreditarse de la siguiente forma:</p> <ul style="list-style-type: none">- Si los antecedentes refieren a servicios realizados para administraciones públicas, se deberá incluir en la oferta copia de documento emitido por la administración correspondiente que acredite cumplimiento de los mismos.- Si los antecedentes refieren a clientes privados, se deberá incluir en la oferta comprobante emitido por el referido cliente.
--	---

	<p>De lo contrario, en cualquiera de los casos, no se tendrá en cuenta esa experiencia.</p> <p>III) Estados financieros emitidos de acuerdo a normas contables adecuadas, correspondientes al último ejercicio económico, con informe de compilación o superior, firmado por Contador Público, del que se desprenda la solidez actual de la situación financiera del oferente. O.S.E. se reserva el derecho de solicitar durante el estudio de las ofertas, actualización de esta información a una fecha más reciente al de la apertura de la licitación u otros ejercicios económicos.</p>
9.1 b)	<p>Documentos integrantes de la oferta</p> <p>Se agrega:</p> <p>Se deberá presentar:</p> <p>I) Oferta redactada conforme establece el Anexo V y declaraciones de MYPYMES y bienes de calificación nacional (si correspondiese).</p> <p>II) Licencia habilitante de la Dirección Nacional de Empleo (DINAE) vigente a la fecha de apertura de la licitación (Art. 3 del Decreto 137/016 del 09/05/2016).</p> <p>III) Listado INNOMINADO de postulantes titulares y suplentes que cumplen con los requisitos definidos en este numeral, propuestos para desempeñar los trabajos objeto de la licitación (Art. 10.2 del presente Pliego). Información que deberá presentar completando el Formulario Listado de postulantes innominado propuestos (Anexo VIII).</p> <p>La lista de titulares será igual a la cantidad establecida en el Art. 10.2 de este Pliego, debiéndose presentar necesariamente una lista de suplentes de hasta una vez y media la cantidad establecida en el Art. 10.2.</p> <p>A los efectos de esta licitación se definen los siguientes requisitos a cumplir por los postulantes titulares y suplentes:</p> <p>Para el puesto de Analistas Técnicos:</p> <p>Requisitos excluyentes (el incumplimiento de cualquiera de ellos eliminará al postulante):</p> <ol style="list-style-type: none"> 1. Ser ciudadano o tener residencia temporaria o definitiva, en la República Oriental del Uruguay. 2. Ser mayor de 18 (dieciocho) años a la fecha de la apertura de las ofertas. 3. Carné de salud, vigente a la fecha de apertura de las ofertas, emitido por prestador de salud autorizado a esos efectos.

	<p>4. Certificado médico que lo habilite a desarrollar las tareas específicas relacionadas al tipo de trabajo objeto de la licitación, vigente a la fecha de apertura de las ofertas, emitido por médico registrado en el Ministerio de Salud Pública (MSP).</p> <p>5. Formación curricular mínima excluyente: Técnico en Biotecnología, Tecnólogo Químico o estudiantes de las carreras de Facultad de Química, de Licenciatura en Bioquímica o Biología de Facultad de Ciencias, Licenciado de Análisis Clínicos y otras carreras que puedan ser demostradas afines a la especialidad Química y/o Biología (a evaluar por la Comisión Asesora de la Gerencia Técnica Metropolitana de OSE). Para el caso de estudiantes, tienen que alcanzar un mínimo de 215 créditos aprobados.</p> <p>Requisitos no excluyentes (puntuarán para la Calificación Técnica de cada postulante):</p> <p>1. Formación curricular superior a la excluyente definida en el numeral 5 de Requisitos excluyentes: mayor avance de carrera en estudios terciarios.</p> <p>2. Antecedentes laborales de trabajos similares al requerido en esta licitación. A los efectos de esta licitación se define trabajos similares a operarios con experiencia en dosificación de productos químicos, auxiliar de laboratorio, extracción de muestras, Análisis de Muestras Bacteriológicas, Análisis de Muestras Fisicoquímicas, trabajos relacionados a sistemas de gestión de calidad y/o seguridad y logística orientados al área de laboratorios.</p> <p>En caso de que los postulantes propuestos ya hubieren trabajado para O.S.E. a través de una Agencia de Empleo, en la oferta deberá agregarse la correspondiente evaluación de desempeño realizada por el área de O.S.E. donde se hubiere desempeñado.</p> <p>3. Formación relacionada con las tareas a realizar: formación en utilización de EPP en estaciones de productos químicos peligrosos, análisis y extracción de muestras fisicoquímicas y bacteriológicas, microbiología, química analítica, formación en gestión de calidad según norma ISO 9001, gestión ambiental, seguridad y logística.</p> <p>IV) En SOBRE CERRADO: Currícula de cada uno de los postulantes propuestos, que incluya el número con el que figura en el listado innominado del numeral III de este artículo. La Currícula deberá incluir:</p> <p>1. Nombre y apellido completo del postulante, domicilio, fecha y lugar de nacimiento.</p> <p>2. Fotocopia de cédula de identidad vigente a la fecha de apertura de la licitación, o de certificado de residencia temporaria o definitiva vigente a la fecha de apertura de la licitación o definitiva. La fotocopia deberá estar firmada y con aclaración de firma del postulante y firmada por el oferente.</p>
--	--

	<p>3. Fotocopia firmada por el postulante y el oferente, de carné de salud vigente a la fecha de apertura de la licitación. La fotocopia deberá estar firmada y con aclaración de firma del postulante y firmada por el oferente.</p> <p>4. Original o fotocopia de certificado médico que los habilite para desarrollar trabajos para esta contratación, vigente a la fecha de apertura de la licitación. Para este caso particular en tiempo de pandemia, se dará a los certificados médicos 6 meses de vigencia desde su emisión y se aceptarán declaraciones juradas mencionando el estado de salud que permite el desarrollo normal de las tareas. Para este último caso, el o la postulante debe presentar el certificado médico al momento de brindar sus servicios, en caso de que la oferta de la empresa en la cual se presentó resultara la adjudicataria. La fotocopia deberá estar firmada y con aclaración de firma del postulante y firmada por el oferente.</p> <p>5. Currícula del postulante, firmado y con aclaración de firma, con la siguiente información i) documentación que acredite la escolaridad mínima exigida en el numeral 5 de Requisitos excluyentes y escolaridad definida en el numeral 1. de Requisitos no excluyentes, ii) antecedentes laborales de trabajos similares al definido en el numeral 2. de Requisitos no excluyentes, iii) formación definida en el numeral 3. de Requisitos no excluyentes.</p> <p>Información que deberá presentarse siguiendo el formato Currícula estándar (Anexo IX). Las currículas deberán estar refrendadas por los propios postulantes, y deberán tener una antigüedad no mayor a 30 (treinta) días calendario previos a la fecha de apertura de la licitación. En caso de prórroga de la fecha de apertura, se considerará válida la antigüedad respecto a cualquiera de las fechas fijadas por O.S.E.</p> <p>Lo declarado en la Currícula debe acompañarse de i) certificados acreditativos de la escolaridad, emitidos por los centros de estudio correspondientes, que aclaren expresamente estudios completos e incompletos; ii) carta firmada del empleador para los antecedentes laborales, y iii) certificados acreditativos de la formación definida en el numeral 5 de Requisitos excluyentes, documentación que deberá anexarse a la Currícula y podrá presentarse en original o fotocopia firmada por el postulante. De omitirse, la documentación indicada en los literales i) y iii) del presente párrafo el postulante no será considerado, y de no acreditarse lo indicado en el literal ii) del presente párrafo la experiencia laboral no será puntuada. En caso de haber acreditado experiencia laboral en O.S.E., debe presentar formulario de evaluación de desempeño de todas las áreas en las que se hubiere desempeñado, documentación que deberá anexarse a la Currícula y podrá presentarse en original o fotocopia firmada por el postulante. De omitirse, el postulante no puntuará por ese requisito.</p> <p>6. Declaración firmada del postulante. A cada Currícula deberá adjuntarse una “Declaración del Postulante” de acuerdo a modelo del Anexo XII, manifestando su interés en aceptar el trabajo que se propone, en caso de ser seleccionado.</p>
--	--

	<p>O.S.E. se reserva el derecho de solicitar cualquier información adicional que entienda necesaria para el estudio de las ofertas, así como originales de las fotocopias se indican anteriormente cuando así lo entienda pertinente.</p> <p>O.S.E. podrá proporcionar a los oferentes que lo soliciten, la nómina de los trabajadores que al momento del llamado se encuentren prestando los servicios a contratar.</p>
<p>9.1 c)</p>	<p>Documentos integrantes de la oferta Se agrega:</p> <p>Declaración Igualdad de género</p> <p>En el marco de lo dispuesto por las Leyes Nos. 17.215, 18.104, 18.561 y 19.161 y la Ordenanza Ministerial del M.S.P. 217/2009 sobre Lactancia materna, los proponentes deberán acreditar al momento de la presentación de sus ofertas haber implementado en sus empresas una política para abordar situaciones de acoso sexual y políticas y/o acciones concretas para la promoción de la igualdad de oportunidades desde la perspectiva de género, de acuerdo a declaración jurada que figura en el Anexo XI.</p> <p>Compromisos de Confidencialidad</p> <p>En el marco de la ley 18.331 y decretos reglamentarios y en atención a lo dispuesto por la RD 720/2014, el oferente deberá firmar previo al comienzo del servicio el contrato de confidencialidad presentado en el Anexo XIII – Compromiso de Confidencialidad.</p>
<p>9.2</p>	<p>Requisitos previos a la presentación de la oferta Se agrega:</p> <p>Para presentar la propuesta los oferentes deberán:</p> <p>a. Adquirir el pliego de Condiciones Particulares; y estar registrados en el RUPE (Registro Único de Proveedores del Estado, Decreto del Poder Ejecutivo No. 155/13), siendo los estados admitidos del trámite de registro los siguientes: “EN INGRESO” o “ACTIVO”, no aplicable a este P.C.P.</p> <p>La adquisición del Pliego de Condiciones Particulares deberá efectuarse con anterioridad al acto de apertura, mediante depósito o transferencia a la cuenta corriente del Banco de la República Oriental del Uruguay, en pesos uruguayos No. 001552171-00105 y caja de ahorro en dólares estadounidenses No. 001552171-00128, por el importe y moneda correspondiente. El comprobante del referido depósito se presentará en el momento de adquirir el Pliego en la Oficina de Licitaciones, ubicada en la Avenida San Martín No. 3235, Montevideo, Uruguay.</p> <p>b. Depositar la Garantía de Mantenimiento de Oferta en las condiciones previstas en el Art. 11 del PCP.</p>

	c. Tener vigente el Seguro contra Accidentes de Trabajo y Enfermedades Profesionales establecido por la Ley 16074.												
10.1	<p>Consideraciones Generales Se agrega:</p> <p>Se fija el plazo de mantenimiento de oferta en 120 días calendario a partir de la apertura de la licitación. Transcurrido ese plazo, las ofertas se considerarán mantenidas hasta que se inicie la ejecución del contrato.</p> <p>En caso que el oferente no tenga interés en mantener su oferta por un plazo superior al fijado, deberá presentar nota manifestando el retiro de la oferta y la solicitud de devolución de la Garantía de Mantenimiento de Oferta correspondiente, siempre que la misma sea recibida con anterioridad a la notificación de la adjudicación.</p>												
10.2	<p>Objeto</p> <p>El objeto de la licitación es la contratación de una Agencia de Empleo Privada para proveer hasta 3 trabajadores/as, para prestar los servicios de Analistas Técnicos del Laboratorio Regional Metropolitana, Gerencia Técnica Metropolitana, conforme a la Descripción de los servicios (Anexo X), y al siguiente detalle descrito en el cuadro a continuación.</p> <p>Nota: Se destaca que al momento de la adjudicación puede solicitarse el ingreso de 1, 2 o 3 trabajadores/as según los requerimientos del servicio, pudiendo solicitarse luego, y en la medida de que así lo requiera el servicio, la incorporación de los/as restantes trabajadores/as hasta completar la nómina de 3.</p> <table border="1"> <thead> <tr> <th>Lote</th> <th>Descripción</th> <th>Cargo</th> <th>Cantidad (puestos)</th> <th>Carga horaria/jornada (Hs./jornada)</th> <th>Carga horaria/semana (Hs. Semanales)</th> </tr> </thead> <tbody> <tr> <td>1</td> <td>Analista Técnico</td> <td>Técnico</td> <td>Hasta 3</td> <td>07:00</td> <td>42</td> </tr> </tbody> </table> <p>El período y régimen de trabajo del personal a suministrar por la Agencia de Empleo Privada para esta licitación será:</p> <p>a) Período de contratación: 12 (doce) meses y hasta agotar el monto disponible del contrato.</p> <p>b) Régimen diario: 7 (siete) horas diarias en ciclos semanales de lunes a domingos, con 1 día de descanso semanal.</p> <p>Los turnos serán cubiertos por equipos de personal en el siguiente esquema:</p> <p>a. 1^{er} turno: Lunes a Sábado, 7 horas entre las 7:00 y 16:00 b. 2^{do} turno: Domingos a Viernes, 7 horas entre las 7:00 y 16:00</p>	Lote	Descripción	Cargo	Cantidad (puestos)	Carga horaria/jornada (Hs./jornada)	Carga horaria/semana (Hs. Semanales)	1	Analista Técnico	Técnico	Hasta 3	07:00	42
Lote	Descripción	Cargo	Cantidad (puestos)	Carga horaria/jornada (Hs./jornada)	Carga horaria/semana (Hs. Semanales)								
1	Analista Técnico	Técnico	Hasta 3	07:00	42								

Los turnos podrán ser modificados por la Administración, notificando a la empresa adjudicataria con una antelación de 15 días hábiles.

O.S.E. pagará al proveedor del personal por hora efectivamente realizada.

Para el personal que realice tareas en el horario comprendido entre las 22:00 y las 6:00 am se liquidará un complemento de nocturnidad por hora nocturna efectivamente realizada.

En caso de requerir horas extra las mismas se considerarán cuando se supere la carga horaria diaria acá establecida. Estas se realizarán por estrictas razones de servicio, siendo previamente coordinadas con la empresa contratista.

- c) **Régimen de feriados:** el servicio requiere cubrir los servicios durante feriados laborables y no laborables.
- d) **Régimen de licencias:** de acuerdo a la normativa legal vigente para trabajadores de empresas privadas, el goce de la licencia será determinado entre el trabajador en cuestión y la empresa suministradora (Agencia de Empleo Privada). No obstante lo cual, será obligación de la empresa suministradora presentar ante O.S.E. un plan de licencia anual de cada trabajador: i) antes del 31 de mayo de cada año contemplando el plan de licencias a gozarse entre el 1 de julio y el 31 de diciembre siguientes; ii) antes del 30 de noviembre de cada año, contemplando el plan de licencias a gozarse entre el 1 de enero al 30 de junio siguientes. Respecto del resto de licencias (por ejemplo licencia por estudios), las mismas deberán comunicarse a O.S.E. con un plazo mínimo de 10 (diez) días anteriores a gozarse. Será obligación de la empresa suministradora prever en todos los casos (inclusive los casos de licencias por enfermedad común, accidente de trabajo, maternidad, etc.) así como en razón del referido plan de licencias, las suplencias conforme lo previsto en el Art. 25 del presente Pliego.
- e) **Salario nominal de los trabajadores en cada momento a liquidar:**

Lote 1: Analista Técnico, será el que resulte mayor entre i) 8 BPC (Base de Prestaciones y Contribuciones) y ii) el establecido por laudos de los consejos de salarios, convenios colectivos o decretos del Poder Ejecutivo para la categoría que desempeñen laudo vigente del Grupo No. 19 - "SERVICIOS PROFESIONALES, TÉCNICOS, ESPECIALIZADOS Y AQUELLOS NO INCLUIDOS EN OTROS GRUPOS", Sub-grupo 02 - "Empresas suministradoras de personal", de acuerdo a la categoría TÉCNICO según numeral quinto - Trabajadores provistos a empresas del sector público del convenio colectivo vigente (<http://www.mtss.gub.uy/web/mtss/servicios-profesionales-tecnicos-especializados-y-aquellos-no-incluidos-en-otros-grupos>).

Tal como se establece en el convenio salarial, para los puestos de trabajo en los que la carga horaria sea mayor a 40 horas semanales y hasta 48 horas semanales, ambos montos se verán aumentados proporcionalmente en lo que corresponda.

En todos los casos, los montos citados en i) y ii) corresponden a cargas horarias de 40 horas semanales, tal como refiere el Convenio Salarial del Grupo N° 19 Subgrupo 02.

Para los puestos de trabajo en los que la carga horaria sea menor a 40 horas semanales, ambos montos i) y ii) se verán disminuidos proporcionalmente en lo que corresponda.

f) Otras obligaciones del proveedor del servicio:

1. Cumplir con el mantenimiento del personal de la nómina seleccionada que le fuera comunicada en la adjudicación, a menos que sea aplicable el Art. 25 del presente Pliego.
2. Durante la ejecución del contrato, para los casos en que se requiera incorporar o sustituir alguno o algunos de los trabajadores, cualquiera sea la causa que le motiva, **la primer semana será dedicada a formación**, y no será pagada al prestador del servicio, excepto en los siguientes casos:
 - Al inicio del contrato, para aquellos trabajadores que anteriormente hayan desempeñado igual o similar función en O.S.E. y que cuente con la conformidad explícita de esta.
 - Durante el transcurso del contrato, para aquellos trabajadores que anteriormente hayan desempeñado igual o similar función en O.S.E. y que cuente con la conformidad explícita de ésta.

Transcurrido este plazo, deberá ser capaz de desarrollar en forma autónoma las tareas asignadas de acuerdo con los protocolos existentes, de caso contrario se solicitará su sustitución.

Los/as trabajadores/as serán evaluados mensualmente bajo los mismos criterios que se evalúan a los funcionarios de OSE, según el/los formulario/s vigente/s.

3. Suministrar vestimenta, equipos de protección y herramientas.

Suministrar a su cargo a cada trabajador la vestimenta NUEVA, herramientas y equipos de protección necesarios para el desarrollo del trabajado a proveer, los que para esta licitación se definen en el **ANEXO XIV** – Listado de vestimenta y equipos de protección a suministrar. Más toda otra vestimenta, equipo de protección y/o complemento requeridos por normas legales y reglamentarias que sean de aplicación al tipo de trabajo a desarrollar.

La vestimenta y accesorios (por ej. mochilas, visera, gorro y guantes de abrigo) deberán incluir una leyenda en lugar visible que indique se trata de “Personal contratado trabajando para O.S.E.” La vestimenta y los equipos de protección deberán cumplir con

	<p>las normas de seguridad e higiene vigentes que correspondan. Estos elementos deberán permanecer completos y en buenas condiciones de presentación y limpieza, durante todo el período de contratación, siendo verificar su cumplimiento de responsabilidad del prestador del servicio.</p> <p>O.S.E. se encargará de suministrar exclusivamente las siguientes herramientas: casco, máscara de protección respiratoria de media cara y cara completa, lentes de protección, guantes del material que corresponda acorde a la tarea desarrollada, analizadores de cloro libre, total, turbiedad, y todos los equipos con los cuales desarrolle tareas dentro del Laboratorio, herramientas menores de mano.</p> <p>De constatarse negligencia o extravío en el uso de las herramientas suministradas por O.S.E. por parte del personal, el costo de ellos será descontado de la liquidación mensual del prestador del servicio, tomándose para ello el valor de adquisición que tenga O.S.E. Finalizados los servicios por el personal, cualquiera sea la causal de finalización, se deberá devolver a O.S.E. todas las herramienta que se hubieran proporcionado en un plazo máximo de 5 (cinco) días desde la finalización del servicio por el mismo. Si ello no ocurriera en el plazo indicado, O.S.E. procederá a descontar el precio de las herramientas y/o equipos de la liquidación mensual del prestador del servicio, tomándose para ello el valor de adquisición que tenga O.S.E.</p> <p>Plazo de ejecución</p> <p>El plazo total de ejecución del servicio será de 12 (doce) meses o hasta finalizar el saldo adjudicado.</p> <p>Este plazo se computará a partir del undécimo día hábil posterior a la notificación de la adjudicación. Formará parte de la notificación de la adjudicación la nómina de los trabajadores seleccionados. Esa lista se integrará con los postulantes titulares salvo que por incumplimiento de requisitos excluyentes en instancia de estudio de las ofertas, se hubiere descalificado a postulantes definitivos, debiendo recurrirse a postulantes suplentes para completar la nómina del Art. 10.2 del presente Pliego.</p> <p>El adjudicatario contará con un plazo de 15 (quince) días calendario desde la notificación de la adjudicación para dar inicio al contrato, lo que se efectivizará con la firma de un acta de inicio del servicio (Art. 25 del presente Pliego).</p>
10.3	<p>Precio y cotización</p> <p>Se agrega:</p> <p>Forma de cotizar:</p> <p>Ésta licitación se conforma de 1 (un) lote. No se aceptarán ofertas parciales del lote, debiéndose cotizar la cantidad total de trabajadores definidos en el lote.</p>

<p>Precio de la oferta:</p> <p>El precio de la oferta será el precio que resulte del producto del precio/hora más impuestos, por la cantidad de trabajadores a proveer definida en el Art. 10.2 de este Pliego (Planilla de Cantidades y Precios del Anexo VI).</p> <p>Para su formulación el oferente deberá tener en cuenta el período de contratación y condiciones de prestación del servicio, definidos en el Art. 10.2 del presente Pliego. A efectos de cualquier cálculo que fuese necesario realizar a los efectos de esta licitación (por ej. Art. 11 del presente Pliego), el precio de la oferta más impuestos será igual a (calculado sobre la base de contratación de trabajadores a cumplir jornadas de 8 horas):</p> $\text{Precio de la oferta más impuestos} = \text{Precio (\$/hora sin impuestos trabajador/a)} \times 7 \text{ (hs/jornal)} \times 6 \text{ (jornales/semana)} \times 4,33 \text{ (semanas/mes)} \times 12 \text{ (meses de plazo de contratación)} \times 3 \text{ (trabajadores/as)}.$ <p>La oferta deberá realizarse en condiciones de pago a 30 (treinta) días de la fecha de la factura.</p> <p>La facturación por la prestación del servicio contratado definido en el Art. 10.2 del presente Pliego, será de carácter mensual, correspondiendo en cada mes el pago por O.S.E. por el servicio recibido en el mes anterior al de emisión de ese documento.</p> <p>Los precios ofertados no podrán estar sujetos a confirmación ni condicionados en forma alguna, y deberán comprender todos los gastos necesarios para el correcto cumplimiento del contrato, conforme a las estipulaciones contenidas en el presente Pliego.</p> <p>El precio cotizado por hora por cada trabajador deberá incluir todos los tributos y obligaciones que resulten de aplicación según la normativa que le regula y en ningún caso supondrá que el trabajador recibirá un pago por hora inferior al que resulte del Art. 10.2 literal e) del presente Pliego. Cualquier costo o gasto necesario para la prestación del servicio se considerará incluido en la oferta. Todos los salarios, tributos, cargas y beneficios sociales que legalmente correspondan a la empresa suministradora para el cumplimiento del contrato (tanto presentes como los que eventualmente a futuro establezca la normativa aplicable), se considerarán incluidos en los precios cotizados y serán de exclusiva responsabilidad del adjudicatario.</p> <p>Se deberá cotizar un único precio hora/trabajador/a fuera del horario laboral (hora extra), el que no podrá superar el doble del valor cotizado para la hora común. No obstante el contratista podrá ofertar el precio (hora extra) que entienda a los efectos comparativos, siempre que el pago al trabajador cumpla con la legislación laboral vigente</p> <p>Precio de comparación de la oferta:</p> <p>El Precio de comparación de la oferta es el definido en la Planilla de Cantidades y Precios del Anexo VI, salvo en aquellos casos en que corresponda la aplicación de</p>

	<p>regímenes de preferencia de acuerdo a la normativa vigente (Art. 10.5 del presente Pliego, Sección I y II).</p> <p>El oferente es el único responsable del precio ofertado, no existiendo posibilidad de reclamo si al momento de ejecutar los trabajos estos superan los montos incluidos en su oferta.</p> <p>Moneda oferta y de pago:</p> <p>La moneda de la oferta y de pago es pesos uruguayos.</p>														
<p>10.3.2</p>	<p>Actualización de precios</p> <p>La única fórmula de ajuste que regirá el cálculo de las variaciones de precio de las ofertas es la que establece este artículo, no aceptándose ofertas que la modifiquen o propongan otras:</p> $P = P_o \times (0,80 \times J/J_o + 0,20 \times IPC/IPC_o)$ <table border="1" data-bbox="499 1003 1353 1615"> <thead> <tr> <th>Parámetro</th> <th>Definición</th> </tr> </thead> <tbody> <tr> <td>P</td> <td>Precio actualizado de los trabajos realizados.</td> </tr> <tr> <td>P_o</td> <td>Precio según oferta de los trabajos realizados.</td> </tr> <tr> <td>J</td> <td>Laudo establecido por el Consejo de Salarios para el grupo y Actividad correspondientes definido en el Art. 10.2 del presente Pliego, correspondiente al último día del mes anterior al de realización de los trabajos.</td> </tr> <tr> <td>J_o</td> <td>Laudo establecido por el Consejo de Salarios para el grupo y Actividad correspondientes definido en el Art. 10.2 del presente Pliego, correspondiente al último día del mes anterior al de apertura de la licitación.</td> </tr> <tr> <td>IPC</td> <td>Índice General de los Precios del Consumo del Instituto Nacional de Estadística, correspondiente al mes anterior al del realizado los trabajos.</td> </tr> <tr> <td>IPC_o</td> <td>Índice General de los Precios del Consumo del Instituto Nacional de Estadística, correspondiente al mes anterior al de la fecha de apertura de la Licitación.</td> </tr> </tbody> </table> <p>No se aceptarán ofertas que modifiquen o propongan otras fórmulas de ajuste, significando el rechazo de la oferta.</p> <p>Los cambios de precios que surjan por la variación de los parámetros señalados se reconocerán cuando ocurran en el período comprendido entre el día anterior a la fecha de apertura de las ofertas y la fecha en que queda cumplido totalmente el trabajo dentro de los plazos fijados en la oferta.</p> <p>A los efectos de la liquidación de los ajustes de precios, el proveedor deberá presentar una nota solicitando la aprobación del ajuste de precios correspondiente a los trabajos</p>	Parámetro	Definición	P	Precio actualizado de los trabajos realizados.	P _o	Precio según oferta de los trabajos realizados.	J	Laudo establecido por el Consejo de Salarios para el grupo y Actividad correspondientes definido en el Art. 10.2 del presente Pliego, correspondiente al último día del mes anterior al de realización de los trabajos.	J _o	Laudo establecido por el Consejo de Salarios para el grupo y Actividad correspondientes definido en el Art. 10.2 del presente Pliego, correspondiente al último día del mes anterior al de apertura de la licitación.	IPC	Índice General de los Precios del Consumo del Instituto Nacional de Estadística, correspondiente al mes anterior al del realizado los trabajos.	IPC _o	Índice General de los Precios del Consumo del Instituto Nacional de Estadística, correspondiente al mes anterior al de la fecha de apertura de la Licitación.
Parámetro	Definición														
P	Precio actualizado de los trabajos realizados.														
P _o	Precio según oferta de los trabajos realizados.														
J	Laudo establecido por el Consejo de Salarios para el grupo y Actividad correspondientes definido en el Art. 10.2 del presente Pliego, correspondiente al último día del mes anterior al de realización de los trabajos.														
J _o	Laudo establecido por el Consejo de Salarios para el grupo y Actividad correspondientes definido en el Art. 10.2 del presente Pliego, correspondiente al último día del mes anterior al de apertura de la licitación.														
IPC	Índice General de los Precios del Consumo del Instituto Nacional de Estadística, correspondiente al mes anterior al del realizado los trabajos.														
IPC _o	Índice General de los Precios del Consumo del Instituto Nacional de Estadística, correspondiente al mes anterior al de la fecha de apertura de la Licitación.														

	<p>realizados, conforme a los plazos indicados en el presente pliego, al Supervisor de los trabajos de O.S.E. para esta contratación.</p> <p>La misma-deberá acompañarse de la planilla de cálculo, su correspondiente liquidación y copia de la factura de los trabajos realizados a efectos de su aprobación.</p> <p>Dichas solicitudes podrán presentarse hasta un plazo máximo de 60 (sesenta) días corridos de presentada la factura del suministro y/o servicio. Pasado ese plazo se considerará que el proveedor no hará uso del ajuste de precios.</p> <p>En todos los casos la aceptación o rechazo de las liquidaciones por variación de precios quedará a exclusivo juicio de O.S.E.</p> <p>Una vez notificado al proveedor de la aprobación del ajuste de precios que corresponda, éste dispondrá de un plazo de 5 (cinco) días corridos para la presentación de la factura en la forma que establece el Art. 28 de la presente Sección. Pasado ese plazo se considerará que no presentará factura por el ajuste de precio.</p>
10.4	<p>Tributos Se agrega:</p> <p>Se indicará si corresponde Impuesto al Valor Agregado (IVA) y porcentajes del mismo, de no indicarse se considerará incluido en el precio cotizado.</p> <p>O.S.E. rechazará de plano las ofertas que establezcan traslados tributarios diferentes a lo dispuesto por dicha norma.</p> <p>Disposiciones laborales y salariales y las que correspondan a la Ley 18.251</p> <p>Son obligaciones del prestador del servicio dar cumplimiento a la totalidad de las disposiciones laborales y salariales, en particular las de la Ley. 18.251 y Decreto 137/016.</p> <p>El prestador del servicio deberá comunicar a O.S.E. los datos personales de los trabajadores afectados a la prestación del servicio contratado a fin de facilitar el contralor y los eventuales cambios en la nómina de trabajadores afectados a la prestación del servicio contratado.</p> <p>Disposiciones particulares de esta contratación:</p> <p>Es obligación del prestador del servicio:</p> <ol style="list-style-type: none"> a) Informar previamente por escrito al personal sobre sus condiciones de empleo, su salario y demás disposiciones <i>del</i> art. 4 de la Ley 18.099, enviando una copia del mismo a la administración. b) Durante el transcurso del contrato el contratista deberá proporcionar los números de teléfonos o celulares donde se lo pueda ubicar los 365 días del año y las 24 hs

	<p>del día, para posibilitar la comunicación de cualquier imprevisto o inconveniente con el personal contratado.</p>
10.5	<p>Regímenes de Preferencia</p> <p>BIENES O SERVICIOS QUE CALIFICAN COMO NACIONALES</p> <p>En la oferta, los interesados en beneficiarse con el margen de preferencia, deberán especificarlo y presentar la Declaración Jurada establecida en el Art. 10.5.1 del Decreto No. 131/014 (Anexo I y/o Anexo).</p> <p>MICRO, PEQUEÑAS Y MEDIANAS EMPRESAS (MIPYMEs)</p> <p>Para la aplicación del beneficio, el oferente deberá presentar conjuntamente con su oferta el Certificado expedido por Dinapyme que acredite su condición de MIPYME y la Participación en el Subprograma de Contratación para el Desarrollo (Arts. 2 y 5, y concordantes del Decreto No. 371/010).</p> <p>No aplica la reserva de mercado.</p>
11	<p>Garantía de mantenimiento de oferta</p> <p>Si la oferta, considerando el precio más IVA, supera el monto de \$ 10.000.000 (pesos uruguayos diez millones) se deberá constituir, obligatoriamente y previo al acto de apertura, una Garantía de Mantenimiento de Oferta por la suma de \$ 100.000 (pesos uruguayos cien mil).</p> <p>La Garantía de Mantenimiento de Oferta se constituirá a nombre del oferente y a la orden de la Administración de las Obras Sanitarias del Estado y podrá consistir en:</p> <p>a) Depósito o transferencia bancaria a las cuentas :</p> <p>Caja de ahorro en moneda nacional: Cuenta BROU No. 001552171-00134. Caja de ahorro en dólares estadounidenses: Cuenta BROU No. 001552171-00128. Caja de ahorro en euros: Cuenta BORU No. 001552171-00127.</p> <p>b) Valores públicos, fianza o aval bancario. c) Póliza de seguro de fianza.</p> <p>A efectos de determinar el monto de la garantía los valores públicos serán considerados por su valor nominal.</p> <p>Cuando la garantía se constituya en moneda extranjera, se tomará el tipo de cambio interbancario billete y arbitraje vigente al cierre de la Mesa de Cambio del Banco Central del Uruguay al día anterior al de la constitución de la garantía.</p>

	<p>Si la Garantía de Mantenimiento de Oferta se constituye mediante fianza o aval bancario, dichos documentos emitidos por la entidad garante deberán venir acompañados de certificación notarial de firmas.</p> <p>La garantía deberá constituirse previo al acto de apertura, en el Módulo de Atención a Proveedores, ubicado en la Planta Baja del Edificio Central de OSE, Carlos Roxlo 1275, Montevideo, Uruguay.</p>
12.1	<p>Presentación</p> <p>La oferta se presentará numerada correlativamente, en un original papel más sobre cerrado, firmada y acompañada de 4 (cuatro) copias papel (no incluyendo copia de la información contenida en el sobre cerrado), incluyendo la Planilla de Cantidades y Precios del Anexo VI.</p> <p>Así conformada la oferta se presentará personalmente en sobre cerrado hasta la hora fijada para la apertura, Personalmente en la Unidad Gestión y Planeamiento GERENCIA TECNICA METROPOLITANA, Montevideo, Uruguay Fax: 22001402 #109-167 Por consultas correo electrónico: jperez@ose.com.uy y/o gtecco@ose.com.uy</p> <p>No se aceptarán ofertas entregadas fuera del plazo fijado.</p>
12.3	<p>Apertura Se agrega</p> <p>La fecha de apertura se dará a conocer en las publicaciones oficiales del llamado a licitación.</p>
13.2	<p>Admisibilidad de las ofertas Se agrega:</p> <p>A los efectos de esta licitación se definen ofertas válidas a aquellas ofertas que hayan cumplido con los requisitos formales de presentación y los estipulados en el Art. 9.1 a), 9.1 b), 9.1 c) y 9.2, para lo cual el licitante proporcionará la información requerida completando los Formularios que se incluyen en los Anexos del presente Pliego.</p> <p>La verificación determinará si la oferta PASA o NO PASA a la etapa de evaluación.</p>
13.3	<p>Evaluación</p> <p>El procedimiento de comparación de ofertas VÁLIDAS será por factor calidad y precio, de mayor puntaje por lote , según el siguiente criterio:</p> $CF = a \times CT + b \times CE$ <p>siendo:</p>

CF	Calificación final de la oferta válida.
CT	Calificación técnica de la oferta válida.
CE	Calificación económica de la oferta válida.
a y b	Factores de ponderación de CT y CE tal que $a + b = 1$.

A los efectos de esta licitación $a= 0,50$ y $b= 0,50$.

Se adjudicará a la oferta válida que obtenga el mayor puntaje de calificación final, suma de calificación técnica más calificación económica, según el siguiente procedimiento:

A cada postulante se le asignará una Calificación Técnica (CT), y a cada oferente se le asignará una Calificación Económica (CE). Las calificaciones obtenidas serán usadas para determinar la Calificación Final de la Empresa (CF).

Calificación técnica de la oferta:

La Calificación Técnica se determinará en base a la información para los postulantes titulares incluida en el Listado innominado de postulantes titulares y suplentes propuestos del Anexo VII.

Se evaluarán los postulantes suplentes únicamente cuando haya postulantes titulares descalificados en cualquier etapa del procedimiento de evaluación, recurriendo en ese caso a los suplentes de acuerdo al orden en que fueron presentados en el listado.

O.S.E. se reserva el derecho de descalificar a los Postulantes que habiendo trabajado en O.S.E., hayan tenido informe de desempeño desfavorable en las tareas descritas en Art. 10.2 en el Pliego o hayan actuado con mala conducta, determinando, en ambos casos, su sustitución por otro trabajador.

La calificación técnica se obtendrá por la suma de puntos obtenidos en la evaluación de los requisitos no excluyentes (Art. 9.1, numeral III del presente Pliego), con un máximo de 100 puntos.

Los antecedentes laborales de trabajos similares al requerido en esta licitación se valorarán en un porcentaje de hasta el 60% del puntaje (máximo 60 puntos) total a asignar a la calificación técnica, pudiendo llegarse a asignar dicho porcentaje máximo (60%) al postulante que haya acreditado experiencia laboral en O.S.E.

En caso de tener experiencia laboral en OSE y fuera de OSE, se optará por el caso de mayor puntaje.

El restante 40% (40 puntos) a asignar corresponderá a los otros requisitos no excluyentes que se hayan definido.

Una vez determinada la calificación técnica de cada postulante titular (CTP) (o suplente si se estuviese en la situación configura anterior), se sumará el puntaje acumulado entre los 3 postulantes definitivos (CTP) y ese valor será la Calificación Técnica de la oferta (CT).

La oferta con mayor puntaje de calificación técnica se tomará como base 100 y al resto se le otorgará el puntaje proporcional a ésta.

Escolaridad

Lote 1: Analistas Técnicos

Por escolaridad superior a la mínima requerida, se aplicará el siguiente puntaje, hasta un máximo de 5 puntos:

Formación curricular (Máx. 5 pts.)	Puntaje
<p>Entre 216 y 420 créditos de las Carreras de Facultad de Química, Carrera de Licenciatura en Bioquímica o Biología de Facultad de Ciencias, Licenciado en Biotecnología, Licenciado en Análisis Clínicos y otras carreras que puedan ser demostradas afines a la especialidad Química y/o Biología.</p> <p>204 créditos equivalen a 5pts. En base a esta regla, se darán los puntajes a créditos comprendidos entre 216 y 420.</p>	Máx. 5 puntos

Certificados que acrediten estudios relacionados con las tareas a realizar, hasta un máximo de 30 puntos:

Formación afín a la función (Máx. 30 pts.).	
<p>Curso de muestro dictado por el Laboratorio Central de OSE, o cursos de muestreos de características similares.</p> <p>Se otorgará 3 puntos para 12 horas de curso o el puntaje proporcional en caso de ser de menos horas.</p>	Máx. 3 puntos
<p>Curso "Operación, mantenimiento y seguridad en equipos de cloración".</p>	Máx. 3 puntos (curso de OSE).
<p>Cursos de Sistemas de Gestión de Calidad. Se otorgará 3 pts. a cada curso realizado de mayor de 20 horas.</p>	Máx.9 puntos
<p>Cursos de Seguridad Laboral según OHSAS 18001. Se otorgará 3 pts. a cada curso realizado de mayor de 20 horas.</p>	Máx. 6 puntos
<p>Cursos curriculares o extracurriculares de Microbiología, Químicas Analíticas y Fisicoquímica.</p>	Máx.9 puntos.

Se otorgará 3 puntos para tipo de cursos (de 20 o más horas). El puntaje será proporcional en caso de ser de menos horas.

Para todos los casos el puntaje será proporcional para cursos de menos horas.

Experiencia laboral en trabajos similares (Art. 9.1 b) Requisitos no excluyentes, numeral 2), hasta un máximo 65 puntos:

- Experiencia certificada en tareas de muestreo de agua para análisis bacteriológicos y Físicoquímicos (Máximo 20 Puntos):

Experiencia laboral fuera de OSE	Puntaje
Experiencia de 1 año	Máx 5 puntos
1 año < Experiencia < 4 años	Máx 10 puntos
Experiencia \geq 4 años	15 puntos

Experiencia laboral en OSE	Puntaje
Experiencia de 1 año	Máx 10 puntos
1 año < Experiencia < 4 años	Máx 15 puntos
Experiencia \geq 4 años	20 puntos

- Experiencia certificada en tareas de análisis físicoquímicos y/o bacteriológicos (máximo 30 puntos):

Experiencia laboral fuera de OSE	Puntaje
Experiencia de 1 año	Máx 10 puntos
1 año < Experiencia < 4 años	Máx 15 puntos
Experiencia \geq 4 años	20 puntos

Experiencia laboral en OSE	Puntaje
Experiencia de 1 año	Máx 15 puntos
1 año < Experiencia < 4 años	Máx 25 puntos
Experiencia \geq 4 años	30 puntos

- Experiencia certificada en tareas de gestión de calidad, seguridad, logístico, procesos de compras (máximo 15 puntos):

Experiencia laboral fuera de OSE	Puntaje
Experiencia de 1 año	Máx 2 puntos
1 año < Experiencia < 4 años	Máx 5 puntos
Experiencia \geq 4 años	10 puntos

Experiencia laboral en OSE	Puntaje
Experiencia de 1 año	Máx 10 puntos

		1 año < Experiencia < 4 años	Máx 12 puntos
		Experiencia ≥ 4 años	15 puntos
<p>NOTA >>> Para el caso de experiencias menores a 1 año, el puntaje será proporcional al tiempo de experiencia. Para tiempos mayores a 1 año, se puntuará con el puntaje máximo que se indica en los cuadros, según el rango de años.</p> <p>Calificación económica de la oferta:</p> <p>A la oferta con menor precio de comparación se le asignarán 100 puntos.</p> <p>Esa oferta se tomará como base 100 y al resto se le otorgará el puntaje proporcional a ésta.</p> <p>Calificación final de las ofertas con el Listado innominado:</p> <p>Una vez obtenida la CF de las ofertas válidas, se procederá a abrir el sobre cerrado de la oferta que hubiera obtenido la mayor CF o de aquellas que se encontrasen dentro del concepto de “ofertas similares” de acuerdo al Art. 66 del TOCAF.</p> <p>Apertura de sobre y calificación final:</p> <p>Luego de abierto el/los sobres se cotejará la información incluida en el Listado innominado de postulantes titulares y suplentes propuestos del Anexo VII (Art. 9.1 b) III), con la Currícula y correspondiente documentación probatoria contenidos en el/los o los sobre/s (Art. 9.1 b) IV).</p> <p>Se corroborará que la documentación probatoria contenida en/los sobre/s cerrados esté completa, incluyendo necesariamente las constancias requeridas de la documentación de los numerales 2 a 5 del Art. 9.1 b) IV).</p> <p>O.S.E. se reserva el derecho de descalificar a los postulantes que habiendo trabajado en O.S.E., hubieren sido objeto de evaluación de desempeño desfavorable o no conformidad y/o hayan actuado con mala conducta, determinando en ambos casos, su sustitución por un postulante suplente de acuerdo al orden que figure en el Listado innominado, y significando el recalcule del puntaje definitivo de la oferta (CF).</p> <p>En caso que la información contenida en el/los sobre/s de la/s oferta/s seleccionada/s esté completa, confirmando el puntaje de los postulantes obtenido en la instancia de evaluación de la información incluida en el Listado innominado de postulantes, finalizará el proceso de evaluación, dictándose la propuesta de adjudicación. En esta se incluirá la nómina de postulantes definitivos, con sus correspondientes Calificaciones Técnicas individuales (CTP).</p> <p>Para el caso de que existieran ofertas con calificación similar se podrá convocar a los procedimientos previstos en el Art. 66 del T.O.C.A.F.</p>			

	<p>En caso de que la información de alguno de los postulantes contenida en el/los sobre/s no esté completa, y se entienda que esa carencia configura un error involuntario del oferente, se procederá de la siguiente forma:</p> <p>a) Si el resultado de la evaluación de la documentación incluida en el sobre no determina la descalificación del postulante, este será nuevamente evaluado de acuerdo a la documentación probatoria incluida en el sobre cerrado, obteniéndose una calificación corregida del postulante (CTP), una nueva calificación técnica de la oferta (CT) y una nueva calificación final de la oferta (CF).</p> <p>En caso de que esa oferta continúe siendo la de mayor CF, se dictará la propuesta de adjudicación. En caso contrario, se procederá a seleccionar la/s ofertas/s con la mayor calificación final (CF), de acuerdo al procedimiento antes detallado en cuanto al cotejo de la información requerida.</p> <p>b) Si la documentación incluida en el sobre implica la descalificación del postulante, se procederá a evaluar al postulante suplente de acuerdo al orden que figure en el Listado innominado, y cotejando lo declarado en la misma con la información aportada en el sobre cerrado correspondiente, obteniéndose la calificación técnica del postulante (CTP), una nueva calificación técnica de la oferta (CT) y una nueva calificación final de la oferta.</p> <p>Una vez obtenida la nueva calificación final de la oferta (CF), en caso de que esa oferta continúe siendo la de mayor CF, se dictará la propuesta de adjudicación. En caso contrario, se procederá a seleccionar la/s oferta/s con la mayor calificación final (CF), de acuerdo al procedimiento antes detallado en cuanto al cotejo de la información requerida.</p> <p>En ambos casos, literales a) y b), cuando existan ofertas con “calificación similar” se podrá convocar a los procedimientos previstos en el Art. 66 del TOCAF.</p> <p>En caso de que se constate que más del 50% (cincuenta por ciento) de la información de los postulantes contenida en el/los sobre/s no coincida con lo declarado en el Listado innominado, de forma tal que O.S.E. entienda que con ello el oferente intenta obtener una ventaja indebida, se propondrá la descalificación de la oferta.</p> <p>Adicionalmente, la Comisión Asesora de Adjudicación de la Gerencia Técnica Metropolitana podrá proponer al Directorio de O.S.E. la suspensión del oferente del Registro de Proveedores de O.S.E., con la pertinente comunicación al Registro del Proveedores del Estado, por un plazo máximo de hasta seis meses contados desde la resolución del Directorio.</p>
13.5	<p>Negociaciones</p> <p>En caso de ofertas con precio similar O.S.E. podrá recurrir al instituto de mejora de ofertas y/o negociación a los efectos establecidos en el Art. 66 del TOCAF.</p>
14.1	<p>Adjudicación Dictado del Acto</p>

	<p>a. O.S.E. se reserva el derecho de adjudicar el servicio licitado, en forma total, parcial y/o dividida, así como también rechazar todas las ofertas. En función de lo establecido en el art. 10.1 de este Pliego, la adjudicación podrá ser total o parcial (tratándose de personal sería adjudicar algunos recursos y otros no).</p> <p>b. Formará parte del Dictado del Acto la nómina de los trabajadores seleccionados y la Calificación Técnica asociada a cada uno de ellos (CTP).</p>
<p>14.2</p>	<p>Adjudicación - Requisitos formales</p> <p>a. Para ser adjudicatarios los oferentes deberán estar inscriptos en forma definitiva en el referido Registro (RUPE), habiendo adquirido el estado de “ACTIVO”.</p> <p>Si al momento de la adjudicación, el proveedor que resulte adjudicatario no hubiese adquirido el estado de “ACTIVO” en RUPE, una vez dictado el acto, la Administración otorgará un plazo de 5 (cinco) días hábiles a partir de la comunicación a fin de que el mismo adquiera dicho estado, bajo apercibimiento de adjudicar el llamado al siguiente mejor oferente en caso de no cumplirse este requerimiento en el plazo mencionado.</p> <p>b. Si la información no constare en el RUPE o la misma fuera insuficiente, se le exigirá al adjudicatario la acreditación de los siguientes documentos:</p> <ul style="list-style-type: none"> - Poder con facultades suficientes del firmante de la oferta. - Antecedentes legales acerca de la constitución y naturaleza jurídica y nacionalidad de la empresa o consorcio proponente, agregando testimonio de los estatutos o documentos constitutivos respectivos y de sus modificaciones o certificado notarial que lo acredite. <p>Deberá acreditar además si la empresa es filial o subsidiaria de cualquiera otra.</p> <p>Previa comunicación quien resulte adjudicatario, dispondrá de un plazo de 48 horas para entregar la documentación antes referida, la que será entregada para su control a la Comisión Asesora de Adjudicación de Licitaciones.</p>
<p>19.1</p>	<p>Garantía de fiel cumplimiento del contrato - Constitución</p> <p>Se agrega:</p> <p>La Garantía de fiel cumplimiento de contrato será obligatoria por el 5% (cinco por ciento) del monto total adjudicado y se presentará o constituirá en el Módulo de Atención a Proveedores de O.S.E., ubicado en la Planta Baja del Edificio Central, sito en la calle Carlos Roxlo 1275, Montevideo.</p> <p>El monto mínimo para exigir la referida garantía por el período julio-diciembre 2020 es de \$ 4.000.000 (pesos uruguayos cuatro millones).</p>

	<p>Si la garantía de fiel cumplimiento de contrato se constituye mediante fianza o aval bancario, dichos documentos emitidos por la entidad garante deberán venir acompañados de certificación notarial de firmas.</p>
23	<p>Penalidades Se agrega:</p> <p>Del incumplimiento y multas e incumplimientos:</p> <p>El incumplimiento total o parcial del adjudicatario a los compromisos contraídos con O.S.E., será pasible de las sanciones que al caso correspondan, según lo dispuesto en el Reglamento de Proveedores de O.S.E., pudiendo llegarse a la rescisión del contrato, lo que a su vez dará mérito a la pérdida de la Garantía de Fiel Cumplimiento del mismo.</p> <p>O.S.E. podrá asimismo exigir por la vía correspondiente los daños y perjuicios emergentes del incumplimiento e incluso podrá encomendar la realización del objeto del contrato por cuenta del adjudicatario omiso.</p> <p>Mora por inicio fuera de fecha del contrato:</p> <p>Por cada día de atraso en el inicio del contrato, se le aplicará una multa de del 0,2% (dos décimas por ciento) del monto total del contrato ajustado al mes de aplicación de la penalidad que será el de emisión de la primer factura derivada de la ejecución del contrato.</p> <p>Si se tratara del inicio fuera de fecha del contrato de algunos trabajadores se aplicará la misma multa que por mora por reemplazo de trabajadores, es decir:</p> <p style="text-align: center;">$\text{Multa diaria por trabajador} = \text{Valor Hora trabajador} \times 7 \text{ de horas} \times 6 \text{ días}$</p> <p>Mora por reemplazo de trabajadores faltantes o a solicitud de O.S.E.:</p> <p>El proveedor del servicio deberá verificar que durante todo el contrato realice la prestación del 100% de los trabajadores definidos en el Art. 10. 2 del presente Pliego.</p> <p>Detectada la falta:</p> <ul style="list-style-type: none"> a) en caso que la empresa no haya notificado a OSE la necesidad de sustituir un trabajador, con al menos 5 (cinco) días de antelación, de acuerdo al Art. 25° Recepción (salvo razones de fuerza mayor debidamente justificadas y aceptadas por OSE); o b) cumplido el plazo de 5 (cinco) días de notificado a OSE la necesidad de sustituir un trabajador y que OSE hubiera solicitado su sustitución, de acuerdo al Art. 25° Recepción, <p>O.S.E. aplicará una multa, diaria por cada trabajador faltante y por día calendario de incumplimiento:</p>

	<p>Multa diaria por trabajador = Valor Hora trabajador x 7 horas x 6 días</p> <p>La acumulación de multas por más del 15% (quince por ciento) del monto total del contrato actualizado a la fecha de análisis de la mora, será causal de rescisión del contrato a solo juicio de O.S.E.</p>
25	<p>Recepción Se agrega:</p> <p>Plazos de ejecución del servicio:</p> <p>El plazo de ejecución es el establecido en el Art. 10.2 del presente Pliego.</p> <p>Provisión del servicio:</p> <p>Si previo al inicio del contrato o durante la ejecución del mismo, el proveedor del servicio se viera en la imposibilidad de suministrar alguno de los trabajadores incluidos en la nómina que le fuera notificada, podrá sustituirles por otros trabajadores del listado de postulantes suplentes y/o nuevos siempre que:</p> <ul style="list-style-type: none"> - el proveedor lo notifique con al menos 5 (cinco) días de antelación; y - O.S.E. solicite formalmente proveer al sustituto. O.S.E. se compromete a no obligar a su sustitución si, en dicha instancia, se estuvieran contratando una mayor cantidad de trabajadores que los trabajadores previstos en el Art. 10.2 de este Pliego y que en todos los casos, los reemplazos propuestos: <ul style="list-style-type: none"> i) cumplan con los requisitos excluyentes (Art. 9.1 literal b) III), ii) resulten con similares méritos de la evaluación de requisitos no excluyentes (Art. 9.1 literal b) III) (mayor o igual CTP del postulante a sustituir, o mayor que el promedio de las CTPs), y iii) no superen el 20% de la nómina de los trabajadores seleccionados que le fuera adjudicada. <p>El plazo para el reemplazo de/los trabajadores no superará en ningún caso a los 5 (cinco) días hábiles contados a partir del día siguiente de recibida la notificación de O.S.E.</p> <p>Superado el 50% del plazo total del contrato, O.S.E. podrá aceptar a su exclusivo criterio y para el caso de que se hubieren agotado los postulantes sustitutos, el reemplazo o sustitución por otros postulantes que no resulten con similares o mayores méritos respecto de los trabajadores a reemplazar o sustituir.</p> <p>En caso que el adjudicatario no pueda proveer el 80% de los trabajadores de la nómina que le fuera adjudicada, es de aplicación lo establecido en el Art. 25 del Pliego Único de la Sección I, salvo que ocurra lo establecido en el párrafo anterior.</p>

	<p>Recepción del servicio</p> <p>Se considerará que el servicio contratado termina el día de la presentación por parte del proveedor de la solicitud de Recepción del servicio, a conformidad de O.S.E.</p> <p>Se deberá cumplir que los trabajos realizados no tengan observaciones que formular en cuanto al cumplimiento del servicio contratado en acuerdo a este Pliego y la observancia de la normativa que sea de aplicación.</p> <p>La Garantía de fiel cumplimiento de contrato será devuelta por O.S.E., una vez verificado el cumplimiento de todas las obligaciones contractuales.</p> <p>Obligaciones del proveedor</p> <ol style="list-style-type: none">a. Será obligación del adjudicatario el cumplimiento de todas las normas laborales en vigencia, incluyéndose entre ellas la Ley N° 17.940 de 2/1/2006.b. Cumplir con el salario de los trabajadores respetando los beneficios laborales establecidos por laudos de los consejos de salarios, convenios colectivos o decretos del Poder Ejecutivo para la categoría que desempeñen; respetar las horas de trabajo y demás condiciones de empleo fijadas en leyes, laudos y/o convenios colectivos vigentes para la correspondiente rama de actividad;c. respetar las normas de seguridad e higiene adecuadas a la rama de actividad de que se trate;d. verter los aportes y contribuciones de seguridad social al Banco de Previsión Social, en tiempo y forma conforme a las disposiciones legales aplicables; ye. comunicar a O.S.E. los datos personales de los trabajadores afectados a la prestación del servicio a fin de facilitar el contralor. El proveedor informará los eventuales cambios en la planilla de sus trabajadores afectados a la prestación del servicio contratado.
--	---

28	<p>Pagos Se agrega:</p> <p>La condición de pago será a 30 (treinta) días de la fecha de emisión de la factura.</p> <p>O.S.E. pagará al proveedor del servicio por hora efectivamente realizada.</p> <p>Se considerará el reglamento interno de OSE como guía en las tolerancias de llegadas tardes del/la trabajador/a (30 minutos en total en el mes), y una tolerancia de +/-3 minutos en las marcas diarias de la media hora. Superadas estas tolerancias, al proveedor se le descontará proporcionalmente, minuto a minuto, además de que el/la trabajador/a recibirá calificación negativa en el ítem asiduidad, a menos que se justifique por causa de fuerza mayor (días de feriados, paros, problema personal justificado).</p> <p>En caso de requerir horas extras, las mismas se considerarán cuando se supere la carga horaria diaria establecida</p> <p>O.S.E. autorizará el pago una vez acreditada por el proveedor el cumplimiento de las obligaciones indicadas. Para ello O.S.E. se reserva el derecho de exigir al proveedor la documentación que acredite el pago de salarios, y demás rubros emergentes de la relación laboral (aguinaldo, licencia, salario vacacional, aportes sociales, etc.).</p> <p>Para los pagos el proveedor deberá presentar mensualmente la siguiente información dentro de los 10 (diez) primeros días corridos del mes siguiente al que prestó el servicio:</p> <ul style="list-style-type: none"> - Nómina de trabajadores del proveedor que prestan funciones para O.S.E., indicando expresamente nombre completo, domicilio, documento de identidad, lugar donde presta funciones, horario, tarea que desempeña especificando categoría laboral de acuerdo al convenio colectivo aplicable y sueldo nominal discriminando cada uno de los rubros que lo componen. - Recibos de sueldo firmados por cada uno de los trabajadores, los que deberán coincidir con la nómina a que refiere el literal anterior, debiendo la Empresa justificar cualquier diferencia que pueda existir entre los datos consignados en la nómina y la información que surja de los recibos de sueldo. - Convenio colectivo aplicable al caso concreto. - Nómina de los aportes al BPS correspondientes a cada trabajador por el mes que se controla, así como la respectiva constancia de pago de dichos aportes. - Planilla de control de trabajo. - Constancia del Banco de Seguros del Estado que acredita la existencia y vigencia del seguro de accidentes de trabajo y enfermedades profesionales. - Declaración nominada de historia laboral (artículo 87 de la Ley N° 16.713 de 3 de
----	---

<p>setiembre de 1995) de los trabajadores de la Empresa que prestan tareas para O.S.E.</p> <p>Información y documentación exigida a fin de permitir un correcto control del cumplimiento de las obligaciones asumidas por el proveedor.</p> <p>Vencido el plazo otorgado al proveedor y esta no cumpliera con la agregación de la documentación, o de la misma surgieran diferencias no justificadas debidamente, O.S.E. retendrá los pagos. Constatado el mencionado incumplimiento, O.S.E. queda facultada a rescindir unilateralmente el contrato sin responsabilidad y ejecutar las garantías, sin perjuicio de reclamar los daños y perjuicios que le pudiere ocasionar dicho incumplimiento.</p> <p>O.S.E. autorizará el pago una vez acreditada por el proveedor el cumplimiento de las obligaciones indicadas.</p> <p>O.S.E. contará con los poderes jurídicos necesarios para descontar de lo retenido los salarios de los trabajadores así como las prestaciones para dar cumplimiento a las obligaciones previsionales (BPS) y del seguro de accidentes de trabajo y enfermedades profesionales (BSE) subrogándose en el pago.</p> <p>Los pagos correspondientes a los jornales trabajados por los operarios contratados por el proveedor, no deberán estar supeditados en ningún caso al cobro de los haberes correspondientes al proveedor por la prestación de sus servicios.</p> <p>En caso de que O.S.E. sea citada a conciliación ante el MTSS, o sea demandada al amparo de las Leyes 18.099 y 18.251, por alguno de los trabajadores del proveedor que prestan o prestaron funciones en O.S.E., esta queda facultada a retener, de los pagos debidos al proveedor en virtud del contrato, la suma reclamada por el trabajador más sus ilíquidos, hasta tanto esta acredite haber puesto fin a la reclamación u otorgue, previo consentimiento de O.S.E., garantía suficiente que asegure su indemnidad.</p> <p>El proveedor deberá mantener indemne a O.S.E. de todo reclamo por cualquier concepto, que pudieren promover en vía judicial y/o administrativa su personal contratado</p> <p>Atraso en los pagos:</p> <p>Si O.S.E. efectuara el pago de una factura más allá de ese plazo, el proveedor del servicio tendrá derecho a un ajuste adicional aplicando al monto atrasado la tasa de interés media bancaria en Moneda Nacional no reajutable de Grandes y Medianas empresas, para Operaciones de hasta 366 días, vigente al momento en que se debió haber realizado el pago, todo conforme a las tasas medias bancarias publicadas por el Banco Central del Uruguay.</p> <p>El proveedor del servicio deberá indicar expresamente su voluntad de hacer uso de este derecho. Recién a partir de la referida manifestación comenzarán a devengarse los recargos indicados en el párrafo anterior. En caso contrario se entenderá que no se aplicarán recargos por atrasos en los pagos.</p>
--

<p>O.S.E. no considerará de recibo otros tipos de puniciones que el indicado o que superen la tasa de interés establecida en la norma referida.</p> <p>Facturación</p> <p>Proveedores no incluidos en el Sistema de Facturación Electrónica</p> <p>Las facturas deberán presentarse en los Módulos de Atención a Proveedores, del Interior, UGD o de Montevideo (planta baja del Edificio Central, calle Carlos Roxlo 1275) según corresponda. Las mismas deberán incluir el dato de la HS/RM (Hoja de Servicio, debidamente autorizada o Recepción de materiales) proporcionada por OSE.</p> <p>Proveedores incluidos en el Sistema de Facturación Electrónica</p> <p>Para los casos de proveedores que dispongan de Facturación Electrónica, deberán incorporar al momento de la emisión de la factura en el campo Orden de Compra, el dato de la HS/RM (Hoja de Servicio, debidamente autorizada o Recepción de Materiales) proporcionada por OSE, o dispondrá de un plazo de 72 hs. para ingresar en la Web de OSE a la aplicación Proveedores-Ingreso HS/RM CFE y asociar el número de CFE con la HS/RM.</p>
--

ANEXO IV

Carta Poder

_____ (lugar), _____ (fecha)

De nuestra mayor consideración

Por la presente carta poder _____ nombre del/los poderdante(s)) autorizo/amos _____ (Nombre del (los) apoderado(s)) con Cédula de Identidad No./s. _____ para que en mi (nuestro) nombre y representación, realice(n) todo tipo de trámites, gestiones y peticiones ante cualquier Oficina o repartición de la Administración de las Obras Sanitarias del Estado (O.S.E.), en relación a esta Licitación Abreviada No. _____ en trámite en dicho Organismo.

En consecuencia él (los) apoderado(s) queda(n) facultado(s) expresamente para:

1. Retirar la documentación necesaria para poder participar en la referida licitación.
2. Gestionar la inscripción de la Empresa en los Registros existentes o que se creen.
3. Entregar en depósito las garantías necesarias y retirarlas en el momento que indique O.S.E.
4. Firmar las propuestas y presentarlas en el acto de apertura, pudiendo realizar las observaciones que estime convenientes siempre que se refieran a dicho acto exigiendo o no que se deje constancia en el acta respectiva.
5. Efectuar declaraciones sean juradas o no.
6. Interponer todo tipo de recursos.
7. Otorgar y suscribir todo tipo de documentos y especialmente los contratos pertinentes con O.S.E. en caso de ser adjudicatario(s) de la presente licitación con todas las cláusulas y requisitos de estilo.

La intervención personal del (los) mandante(s) en el trámite no significará revocación tácita del presente, al que se tendrá por vigente y válido hasta tanto no se notifique por escrito a las oficinas y reparticiones en las cuales fue presentado, su suspensión, limitación o revocación.

SOLICITO(AMOS) la intervención del escribano _____ a los efectos de certificación de las siguientes firmas.

SIGUE certificación notarial de firmas, en sellado notarial y con los timbres correspondientes.

En caso de tratarse de sociedades el escribano actuante deberá hacer un control completo de las mismas y de la inscripción en el Registro Público de Comercio, publicaciones, representación de los firmantes, vigencia de los cargos, etc. En caso de ser sociedad anónima deberá hacer un control del decreto que autoriza su funcionamiento. En caso de que la sociedad actúe por poder: vigencia del mismo.

NO SE REQUERIRÁ LA PRESENCIA DE LA PRESENTE CARTA PODER SI FACULTADES SIMILARES A LAS OTORGADAS EN ESTE RESULTAN DE OTROS PODERES REGISTRADOS EN EL REGISTRO DE PROVEEDORES DEL ESTADO (RUPE).

ANEXO V FORMULARIO DE OFERTA

Licitación ----- No. _____

Montevideo, ___ de _____ de ____

DATOS DEL PROPONENTE¹:

RUT	RAZÓN SOCIAL	NOMBRE COMERCIAL
DOMICILIO LEGAL	TELÉFONO Y FAX	CORREO ELECTRÓNICO

Sres. Administración de las Obras Sanitarias del Estado (O.S.E.)

De mi mayor consideración

El que suscribe Sr. _____, C.I. _____, representante de la empresa indicada, declara estar en condiciones de contratar con el Estado y que se somete a la Leyes y Tribunales del País, con exclusión de todo otro recurso, comprometiéndose a la provisión del servicio que se detallan en los documentos licitatorios que rigen la Licitación __ No. _____, por los precios unitarios y totales que cotiza en moneda nacional.

PRECIO TOTAL DE LA OFERTA²: _____ (Números) _____ (Letras)

(Este monto coincide con el "Precio total de la oferta" de la Lista de Cantidades y Precios (Anexo VI) de los documentos licitatorios.

PLAZO DE EJECUCIÓN³: _____

PLAZO DE MANTENIMIENTO DE OFERTA⁴: _____

Firma/s

Aclaración de Firma/s

¹ Datos de llenado obligatorio.

² El precio se establece en números y letras. En caso de discordancia se reconocerán válidos los escritos en letras.

³ Según lo establecido en el Art. 10.2 de la Sección II y/o Enmiendas si las hubieren.

⁴ Según lo establecido en el Art. 10.1 de la Sección II y/p Enmiendas si las hubieren.

ANEXO VI PLANILLA DE CANTIDADES Y PRECIOS

Licitación Abreviada N°

Anexo VI - Planilla de cantidades y precios

Lote (1)	Descripción (2)	Unidad (3)	Puestos (4)	Horas mensuales/trabajador (5)	Precio unitario/Hora contratada (6)	Precio Total Mensual (7) = (4)*(5)*(6)	Precio total (8) = (7) * 12 meses
1	Trabajadores para desarrollar tareas en O.S.E. en el puesto de Analista Técnico	Horas mensuales	3	188	\$ 0,00		\$ 0,00
	Complemento por Nocturnidad	Horas mensuales	3	1	\$ 0,00		\$ 0,00
	Horas Extras	Horas mensuales	3	1	\$ 0,00		\$ 0,00
						SUBTOTAL (9)	\$ 0,00
						IVA (10)= (8) * 0,22	\$ 0,00
						Precio Total (11)= (9) + (10)	\$ 0,00

NOTAS:

Se agregan tantos Rubros como puestos de trabajos a proveer en el caso en que el sueldo de remuneración de los trabajadores fuera distinto.

Según Art. 10.2 del Pliego de la Sección II.

ANEXO VII FORMULARIOS ART. 9.1 A) SECCIÓN II

EXPERIENCIA GENERAL DEL PROVEEDOR

El oferente deberá proveer toda la información solicitada en el cuadro que sigue para evaluar la Experiencia en contratos como proveedor principal descrita en el Art. 9.1 a) I).

Identificación del Contrato*	Función del oferente*	Fecha de inicio y fin de ejecución*	Monto* (\$)
Nombre del Contrato: Nombre del Contratante: Breve descripción del servicio realizado por el oferente: Dirección:			

Mes/Año de inicio	Mes/Año de terminación	Años*	Identificación del Contrato*	Función del oferente*
			Nombre del Contrato: Nombre del Contratante: Breve descripción del servicio realizado por el oferente: Dirección:	

Nota: Para años durante los cuales los contratos representen una actividad de al menos nueve (9) meses, debe indicarse el año calendario, comenzando por el más distante.

ANEXO VII FORMULARIOS ART. 9.1 A) SECCIÓN II

EXPERIENCIA PARTICULAR DEL PROVEEDOR

A efectos de acreditar esa experiencia requerida, el oferente deberá evidenciar en su oferta haber provisto en carácter de proveedor principal descrita en 9.1 a) II).

Identificación del Contrato			
Fecha de adjudicación [⊗] Fecha de inicio [⊗] Fecha de terminación [⊗]			
Contratante (incluya nombre de contacto) [⊗]			
Monto total del Contrato (en pesos uruguayos)			\$ _____
Si su participación fue como socio de un Consorcio, indique participación en el monto total del Contrato [⊗]	___%		\$ _____
Nombre del Contratante [⊗] Dirección: Número de teléfono / Fax: Correo electrónico:			
Descripción del contrato [⊗]			

ANEXO VII
FORMULARIOS ART. 9.1 B) III) SECCIÓN II
LISTADO INNOMINADO DE POSTULANTES TITULARES Y
SUPLENTES PROPUESTOS

Lote 1 – Asistente Técnico - Muestreador

Requisitos excluyentes

	Requisitos excluyentes				
Postulante titular No.	Ciudadanía	Edad	Carné de Salud	Certificado Médico	Formación Curricular

	Requisitos excluyentes				
Postulante suplente No.	Ciudadanía	Edad	Carné de Salud	Certificado Médico	Formación Curricular

Nota:

A los efectos de completar el formulario:

Ciudadanía - Indicar si es ciudadano o tiene residencia temporaria o definitiva.

Edad – Indicar la edad del postulante

Carné de Salud - Fecha de vencimiento carné de salud.

Certificado Médico - Fecha de emisión certificado médico de aptitud física específica.

Formación Curricular - Indicar último año aprobado sin obligaciones pendientes de ningún tipo.

Experiencia Laboral – Indicar si presenta certificado acreditativo de la formación laboral excluyente requerida en el artículo 9.1 b) III numeral 6 de requisitos excluyentes.

Para todos los rubros

Requisitos no excluyentes

Postulan te titular No.	Escolaridad	Formación complementaria					Experiencia Laboral					
	Cantidad de créditos de avance de carrera nivel terciario (mencionar Carrera)	Curso de muestreo dictado por OSE o similares	Curso “Operación, mantenimiento y seguridad en equipos de cloración”	Cursos Gestión de Calidad	Cursos de seguridad	Cursos Microb, FQ, Quím. Analítica	Experiencia laboral certificada en tareas de muestreo		Experiencia certificada en tareas de Analista (microb. Y físicoquímica)		Experiencia certificada en tareas de Gestión, Seguridad, Logística.	
							En Ose	Fuera Ose	En Ose	Fuera Ose	En Ose	Fuera Ose

Postulan te Suplente No.	Escolaridad	Formación complementaria					Experiencia Laboral					
	Cantidad de créditos de avance de carrera nivel terciario (mencionar Carrera)	Curso de muestreo dictado por OSE o similares	Curso “Operación, mantenimiento y seguridad en equipos de cloración”	Cursos Gestión de Calidad	Cursos de seguridad	Cursos Microb, FQ, Quím. Analítica	Experiencia laboral certificada en tareas de muestreo		Experiencia certificada en tareas de Analista (microb. Y físicoquímica)		Experiencia certificada en tareas de Gestión, Seguridad, Logística.	
							En Ose	Fuera Ose	En Ose	Fuera Ose	En Ose	Fuera Ose

Nota:

A los efectos de completar el formulario anterior:

- **Escolaridad:** Indicar cantidad de créditos aprobados y de qué carrera terciaria, o Título obtenido, en caso de que el postulante sea egresado.
- **Formación complementaria:** Describir los cursos aprobados por cada postulante y de cuántas horas son cada uno, según se detalla en las columnas.
- **Experiencia Laboral:** Indicar cantidad de años dentro o fuera de OSE en las tareas especificadas (fecha inicio y fecha final).

NO se dará puntaje a ítems con información incompleta.

ANEXO VII
FORMULARIOS ART. 9.1 B) SECCIÓN II
CURRICULA ESTÁNDAR

El oferente deberá proveer toda la información solicitada en el Art. 9.1 b) III).

Escolaridad (Art. 9.1.b) III 1)

Información personal	Nombre*	Fecha de nacimiento*	Domicilio*
	Escolaridad: Indique último grado aprobado de enseñanza formal (Ciclo básico, Segundo ciclo, CETP, etc.), Centro de educación (nombre del Liceo, etc.), año de egreso, país.		

Experiencia Laboral (Art. 9.1.b) III 2)

Resuma la experiencia laboral en orden cronológico inverso. Indique experiencia particular, **pertinente** para esta licitación que permita evidenciar los requerimientos del Art. 9.1b) IV) numeral 5 (Antecedentes laborales).

Desde	Hasta	Compañía / Proyecto / Contrato/ Cargo / Experiencia técnica y gerencial relevante

ANEXO VIII

DESCRIPCIÓN DE LOS SERVICIOS A PROVEER

1. Las tareas a realizar por los trabajadores a proveer consisten en operación de sistemas de dosificación de productos químicos, extracción de muestras, tanto en dependencias de la Administración como en vía pública y relevamiento de información en distintos puntos del Sistema Metropolitano de abastecimiento de agua potable dependiente de la Gerencia Técnica Metropolitana.
2. Asimismo, podrá tener a su cargo tareas típicas de auxiliar de laboratorio: limpieza y descontaminación de materiales, preparación de soluciones, medios de cultivo, entre otras.
3. Realizará análisis como determinación de cloro, turbiedad, pH, conductividad, amonio, cloruros, nitratos, alcalinidad, oxidabilidad, búsqueda de coliformes totales y *E.coli*, *P.aeruginosa* y recuento de heterótrofos, entre otros, de acuerdo a los protocolos existentes y, colaborará permanentemente con otras tareas de apoyo según lo establecido por la jefatura del Laboratorio Regional Metropolitana, Gerencia Técnica Metropolitana (tareas del Sistema de Gestión de Calidad, control de stock, compras, etc.).
4. Los postulantes deberán ser proactivos, con capacidad de adaptarse a los cambios, disposición a la cooperación, alto acatamiento de normas y protocolos, buen trato interpersonal, y disposición para trabajar tanto a la intemperie como en planta.
5. Los postulantes propuestos deberán contar con certificación médica que los habilite a desarrollar las tareas específicas descritas en el Numeral 9.1 b) del presente Anexo.
6. Luego del período de capacitación, los postulantes propuestos deberán ser capaces de desarrollar en forma autónoma las tareas asignadas y acorde a los protocolos existentes, de caso contrario se solicitará su sustitución, luego de realizar la primer evaluación mensual.
7. El personal comprendido por el presente contrato, será responsable por el resguardo de los medios de acceso a las instalaciones y sistemas de la Administración que le sean autorizados.
8. Al personal se ingresará al sistema de control de asistencias, en función de lo cual se hará la liquidación mensual para la certificación del servicio.
9. En la jornada laboral de 7 horas se incluye el correspondiente descanso de media hora, para el cual deberá registrarse debidamente la hora de comienzo y finalización.
10. La empresa adjudicataria tendrá la responsabilidad de suministrar personal que tenga disponibilidad de horarios y la capacidad de trasladarse a los diferentes lugares donde prestarán labores:
 - Laboratorio Regional Metropolitana: Montero Vidaurreta 208
 - Calidad de Agua Metropolitana: Millán 3420
 - Estación Fauquet: Cno. Fauquet esquina del Cno. Del Pallador
 - Estación Cuchilla Pereira: Cno. Cuchilla Pereyra 6791 esq. Osiris Rodríguez Castillo
 - Estación Melilla: Cno. Melilla 7274 esquina Ruta Perimetral

Se establece que inicialmente el personal desempeñará tareas en el local del Laboratorio Regional Metropolitana. En el caso de que por razones de servicio pase a desempeñar tareas en otro de los locales, será comunicado a la empresa con 15 días hábiles de anticipación.

11. En caso que la tarea a desarrollar implique el traslado de los trabajadores dentro del horario laboral, O.S.E. será responsable del mismo o de facilitar los medios necesarios para ello. En todos los casos los traslados sólo podrán efectivizarse mediante el transporte público que indique expresamente la Administración, o locomoción o medios necesarios aportados o determinados por O.S.E.
12. Los trabajadores recibirán supervisión, directivas y devolución de evaluación del trabajo realizado, por parte del área que O.S.E. designe a esos efectos.
13. O.S.E. evaluará a los trabajadores suministrados por el prestador del servicio, tanto en su desempeño como en la preservación de la buena imagen de la Administración ante terceros. En caso que el resultado de esa evaluación que deberá ser fundamentada, resulte insuficiente a solo juicio de la Administración, esta podrá solicitar el reemplazo del trabajador.
14. Toda la información perteneciente a la Administración a la que pueda acceder el personal comprendido por el presente contrato tendrá carácter de confidencial, por lo que la misma no podrá ser revelada a terceros, ajenos a la Unidad, salvo autorización expresa de la Administración. Cualquier incumplimiento será considerado una falta grave y se solicitará la sustitución inmediata. Rige además, lo establecido en la RD 199/17.
15. En caso de irregularidades o faltas disciplinarias cometidas por el personal provisto, comprobadas por O.S.E., ésta lo comunicará por escrito al prestador del servicio, a efectos de que éste adopte las medidas disciplinarias que resulten de aplicación (observación, amonestación, suspensión) sin perjuicio de poder solicitar la sustitución del recurso, si así lo estima necesario. Recibida esa comunicación, el prestador del servicio informará a O.S.E. en un plazo que en ningún caso superará los 5 (cinco) días hábiles, las medidas disciplinarias adoptadas.

ANEXO IX

DECLARACIÓN IGUALDAD DE GÉNERO

Declaración Jurada⁵: En la ciudad de _____ a los ____ días del mes de ____ del año _____, _____, en su calidad de ____ de la empresa _____, declara bajo juramento que en esta empresa se ha comenzado a implementar una política tendiente al cumplimiento de las siguientes leyes y ordenanza ministerial:

- 1) Ley 18.104 del 15/3/2007, de igualdad de derechos y oportunidades entre hombres y mujeres en la República Oriental del Uruguay.
- 2) Ley 18.561 del 11/9/2009, de acoso sexual, prevención y sanción en el ámbito laboral.
- 3) Ley 17.215, de fecha 24/9/1999 referente a las trabajadoras públicas o privadas que se encontraren en estado de gravidez o período de lactancia.
- 4) Ley 19.161 de 1 /11/2013 relativa a subsidios por maternidad y paternidad para trabajadores de la actividad privada, y
- 5) Ordenanza Ministerial del M.S.P. No. 217/2009 sobre Lactancia materna.

En concordancia con lo declarado, la empresa asume la obligación de acreditar mediante la documentación correspondiente las acciones llevadas a cabo para su cumplimiento, así como el compromiso de adecuar su actuación a las mismas cuando las circunstancias lo requieran.

Firma

⁵ Art. 239 - Código Penal: “El que con motivo del otorgamiento o formalización de documento público, a te funcionario público, prestare una declaración falsa sobre su identidad, estado o cualquiera otra circunstancia de hecho, será castigado con tres a veinticuatro meses de prisión”.

ANEXO X DECLARACIÓN DEL POSTULANTE

(a incluir en sobre cerrado junto al currículum)

Tomo conocimiento de los trabajos a contratar relativos a la Licitación _____ que comprende la Contratación de hasta _____ personas para desarrollar tareas de _____, en la ciudad de _____ para el área _____.

Quien suscribe, se postula al presente llamado público, y manifiesta su interés en aceptar el trabajo que se propone, para el caso de ser seleccionado, habiendo entregado a la empresa oferente currículum refrendado por mi parte. Consiento expresamente que por la sola presentación mi currículum se entenderá otorgada la autorización para el tratamiento de la información suministrada de conformidad a lo dispuesto por el artículo 9 de la Ley N° 18.331.

Declaro conocer y aceptar además que mi currículum dejará de ser confidencial una vez abierto por la CAAL el sobre que lo contiene, de acuerdo al procedimiento correspondiente. En este caso, el currículum presentado podrá ser analizado por otros oferentes luego de adjudicada la Licitación o en la etapa de vista en caso que sea necesario otorgarla conforme al Art. 67 del TOCAF, además de poder ser proporcionado al Tribunal de Cuentas de la República en la etapa correspondiente.

Nombre del postulante:

C.I:

Firma:

Aclaración de firma:

ANEXO XI COMPROMISO DE CONFIDENCIALIDAD

Compromiso de confidencialidad Empresas Proveedoras

En la ciudad de Montevideo, el día de del año dos mil, el Sr./Sra., titular de la cédula de identidad N°, en representación de la empresa, R.U.T. N° (según certificado que se adjunta), declara que asume el presente Compromiso de Confidencialidad, que se registrará, en general, por la normativa vigente y la Política de Seguridad de la Información de la Administración de las Obras Sanitarias del Estado (OSE) y en particular, por las estipulaciones que siguen:

PRIMERO: ALCANCE DEL COMPROMISO.

Será considerada como “Información Confidencial en sentido amplio, salvo que se indique lo contrario, cualquier información, fuese cual fuere su naturaleza, contenida en cualquier forma o soporte, que pudiera ser facilitada por OSE, comprendiendo en esta categoría la generada a partir de la propia Información Confidencial.

2.-El presente Compromiso no abarcará información confidencial que:

- a) fuera de dominio público o entrara al dominio público por motivos ajenos a la empresa firmante;
- b) deba ser revelada por imperio de la ley o de un proceso judicial, en cuyo caso la empresa firmante deberá comunicar esta situación a OSE con la suficiente antelación a los efectos de que ésta pueda tomar todas las medidas pertinentes para asegurarse un trato confidencial y que se limite el uso de la información revelada estrictamente para el propósito que la ley o la orden judicial requieran.

SEGUNDO: OBLIGACIONES PRINCIPALES.-

Sin que implique una enumeración taxativa y sin perjuicio de lo establecido en el artículo 302 del Código Penal, se establecen las siguientes obligaciones principales que deberá cumplir la empresa firmante:

- a) mantener estricta y absoluta confidencialidad y reserva respecto de toda la información o conocimiento comprendida en la cláusula anterior;
- b) aplicar las correspondientes medidas de seguridad que sean razonables y prudentes para proteger la información referida, atendiendo, sin limitarse a ello, a las disposiciones de seguridad de OSE que se le instruyan a la empresa firmante;
- c) utilizar la información confidencial solamente para el fin establecido, quedando prohibido a la empresa firmante todo uso o reproducción para su beneficio propio o de terceros, así como todo retiro de la misma de los locales de OSE ya sea en soporte papel, electrónico, vía fax o e-mail, o por cualquier otro medios sin la autorización respectiva;

- d) advertir a su personal -ya sea dependiente o contratado- y a toda persona a la que se revele información confidencial, con la debida autorización, de su naturaleza confidencial y de los términos del presente Compromiso; y
- e) reportar a OSE toda divulgación de información confidencial no autorizada de la que tuviera conocimiento en virtud de su vínculo con la misma.

TERCERO: VIGENCIA.-

Las obligaciones de confidencialidad asumidas en el presente Compromiso se mantendrán mientras dure el vínculo de la empresa firmante con OSE y persistirán aún después de terminado el mismo, por un período de diez años contados a partir de la fecha cierta de tal desvinculación.

CUARTO: RESPONSABILIDAD.-

La empresa firmante será responsable de toda violación del presente Compromiso de Confidencialidad, sea que tal violación ocurra como resultado de una acción u omisión, tanto propia como de cualquier persona que hubiera adquirido información confidencial por o a través de la empresa firmante sin el previo consentimiento expreso y por escrito de OSE.

El Organismo se reserva el derecho de auditar y controlar el cumplimiento de las obligaciones asumidas en virtud del presente Compromiso, así como de supervisar actividades que involucren el manejo de información confidencial.

QUINTO: SANCIÓN POR INCUMPLIMIENTO.-

En caso de incumplimiento del presente compromiso, OSE queda plenamente facultada para disponer las medidas legales y reglamentarias que por derecho correspondan. Asimismo, el incumplimiento será considerado falta grave de conformidad con lo estipulado en la Política de Seguridad de la Información, facultando a OSE a rescindir el vínculo con la empresa firmante, sin perjuicio de las acciones civiles y penales que por derecho le correspondiere.

SEXTO: PROPIEDAD DE LA INFORMACIÓN CONFIDENCIAL.-

La empresa firmante declara, reconoce y acepta que la información confidencial a la que tenga acceso en virtud de su vinculación con OSE no es de su propiedad, quedándole vedada toda forma de divulgación ajena a la finalidad para la cual la misma fue obtenida.

Asimismo, la empresa firmante cede en forma ilimitada y exclusiva, a favor de OSE, los derechos patrimoniales sobre la información confidencial en cuya generación o desarrollo pudiera intervenir en virtud de su vínculo con OSE, siendo la misma la única autorizada para decidir sobre su divulgación, así como para ejercer los derechos morales sobre las mismas. En señal de conformidad, se suscriben dos ejemplares del mismo tenor, en lugar y fecha arriba indicados.

Firma.....

Aclaración.....

C.I. N°.....

ANEXO XII

Listado de vestimenta y equipos de protección a suministrar

	Cantidad	Frecuencia
<input type="checkbox"/> Túnica Blanca y azul	1 y 1	anual
<input type="checkbox"/> Buzo Polar con cierre con bandas de alta visibilidad	1	2 años
<input type="checkbox"/> Parka o campera de abrigo con bandas de alta visibilidad	1	3 años
<input type="checkbox"/> Equipo de lluvia	1	año
<input type="checkbox"/> Botas ½ pierna	1	2 años
<input type="checkbox"/> Camiseta de algodón manga larga	2	año
<input type="checkbox"/> Zapato de seguridad UNIT 734 negro	1	año
<input type="checkbox"/> Zapato de seguridad UNIT 734 blanco	1	año
<input type="checkbox"/> Pantalón de Gabardina - (invierno) de hombre o mujer	1	año
<input type="checkbox"/> Pantalón de Gabardina - (verano) de hombre o mujer	1	Año

Las frecuencias marcadas son las mínimas. Pero entendiendo que la indumentaria es imprescindible para el desarrollo de las tareas, considerar la reposición en frecuencias menores a lo aquí estipulado, si es que se requiere.

Las camperas o parkas, camisas, buzos y remeras suministrada al personal contratado debe contar con la leyenda impresa en lugar visible que indique que se trata de “Personal contratado trabajando para OSE”.

Para reproducir fielmente el logotipo de OSE, se deberá seguir las siguientes proporciones y directivas constructivas:

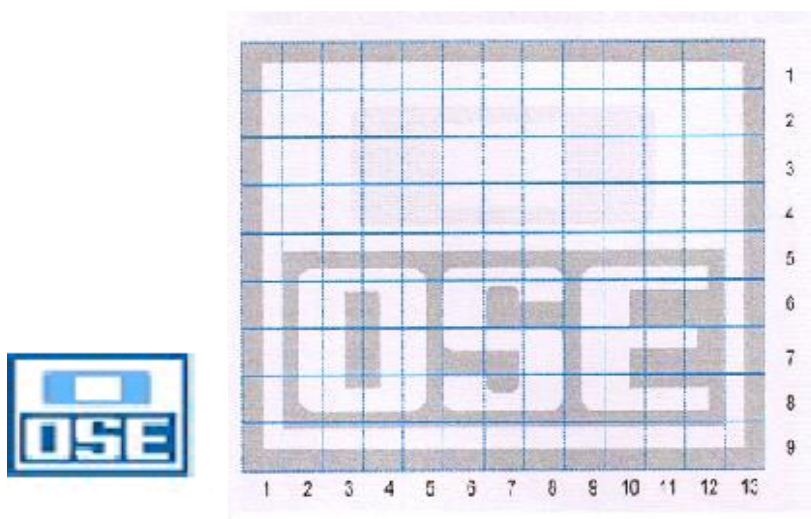

Colores

Versión color / tinta directa

Celeste: Pantone 306 C

Azul: Pantone 307 C

Túnicas para uso dentro de Laboratorio

Será del tipo clásico.

Tendrá cuello y solapa.

Tendrá 3 bolsillos (1 en el pecho lado izquierdo y dos laterales a la altura de la cadera)

Las túnicas serán cerradas adelante con broches de plástico a presión de color al tono.

Las mangas serán largas hasta la muñeca con puño con broches de plástico a presión de color al tono.

El largo total de la túnica deberá cubrir las rodillas.

La túnica tendrá una abertura atrás en su parte inferior, y una cinta trasera tipo martingala.

Color: blanco o azul, según corresponda.

Tela: Fibra de algodón y poliéster: Algodón entre 30 y 45% y Poliéster entre 55 y 70%

Dimensiones:

A modo de facilitar la tarea de confección de las prendas, a continuación de adjuntan cuadros y croquis con posibles medidas a tener en cuenta.

Túnicas de Dama:

TALLE	MEDIDA 1/2 PECHO	ESPALDA	LARGO TOTAL	LARGO MANGA	HOMBRO A HOMBRO
40	48	37	106	60	40
42	50	38	106	60	41
44	52	39	106	61	42
46	54	41	107	62	44
48	56	42	108	62	45
50	58	43	108	63	46
52	60	44	109	63	47
54	62	45	109	64	48
56	64	47	110	64	50
58	66	48	110	65	51
60	68	49	111	65	52

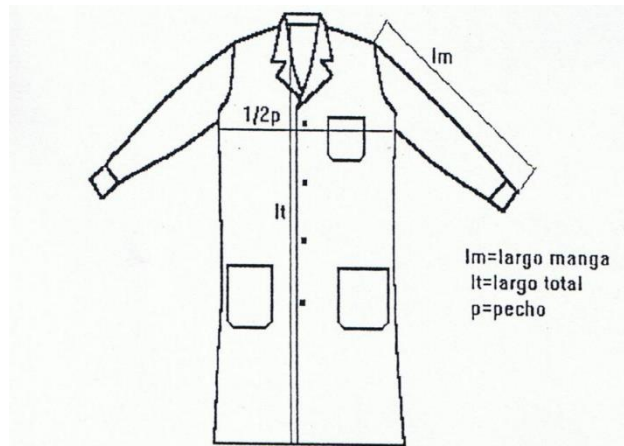

l_m =largo manga
 l_t =largo total
 p =pecho

Túnicas de Hombre

TALLE	MEDIDA 1/2 PECHO	ESPALDA	LARGO TOTAL	LARGO MANGA	HOMBRO A HOMBRO
46	58	44	102	62	45
48	60	46	102	62	47
50	62	48	103	62	49
52	64	50	105	63	51
54	66	52	106	63	53
56	68	53	108	64	55
58	70	55	109	64	57
60	72	57	111	64	59

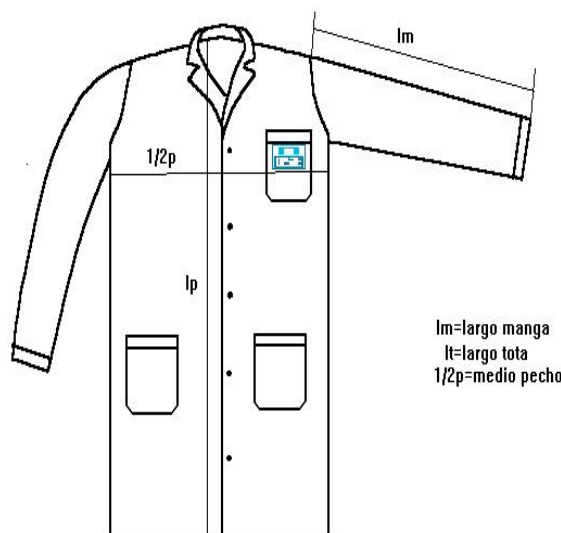

l_m =largo manga
 l_t =largo total
 $1/2p$ =medio pecho

Calzado de seguridad para uso dentro de laboratorio.

Serán del tipo zapato cerrado, color blanco sin cordones.



El calzado deberá cumplir con el compendio de las normas **UNIT 723/735:91 y 941:93,**

Deberán contar con **amortiguación, suela antideslizante y plantilla antifúngica/antibacteriana.**

Deben estar realizados en cuero liso, con forro sintético y presentar puntera termoplástica.

Deberán ajustarse mediante **elásticos laterales.**