

PLIEGO DE CONDICIONES PARTICULARES

PARTE I

LICITACIÓN ABREVIADA

Y 51345

**Suministro de hormigón premezclado y
bombeado en las Estaciones BOB (Bonete) y
ART (Artigas).**

**UNIDAD SOLICITANTE:
GERENCIA SECTOR OBRAS DE TRANSMISIÓN**

CAPÍTULO I - OBJETO

1.- OBJETO

1.1 DESCRIPCION

El objeto de la presente compra es el suministro de hormigón premezclado y bombeado en las Estaciones BOB (Bonete) y ART (Artigas). Ambas Estaciones de Trasmisión y a continuación se detallan las ubicaciones.

BOB:

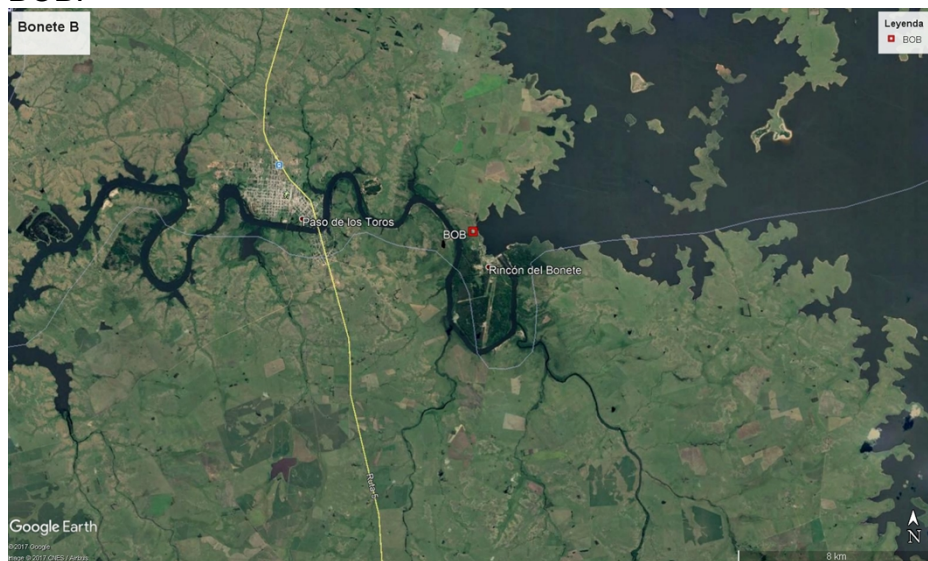

ART:

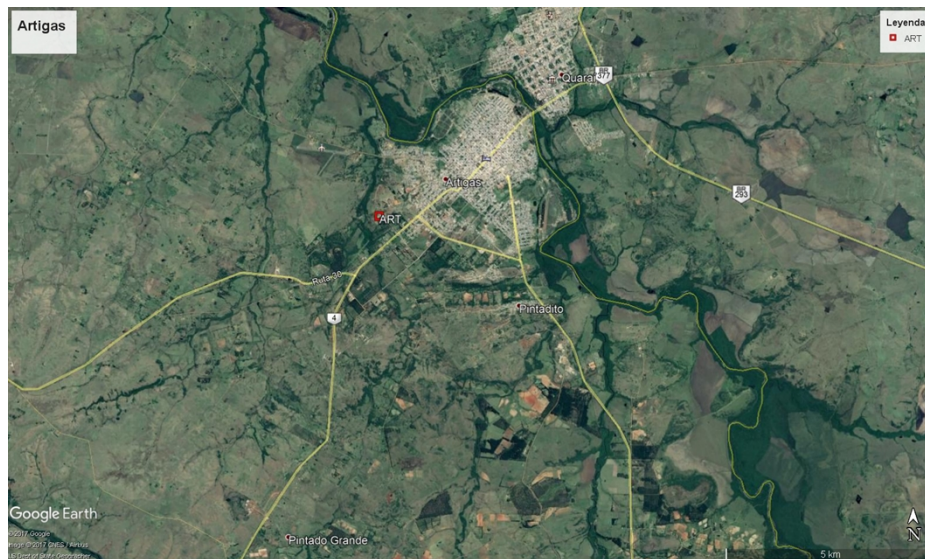

El suministro estará en un todo de acuerdo con el presente Pliego de Condiciones Particulares (Parte I) y con las Condiciones Generales para Adquisiciones (Parte II) y Pliego Único de Bases y Condiciones Generales (Parte III), que se anexan, y con las circulares relativas a esta licitación que puedan emitirse en el futuro.

1.2 ORDENAMIENTO DE ÍTEMS Y DETALLE DE CANTIDADES

Ítem 1 - Hormigón Premezclado C25 para BOB. Cantidad 60m3.

Ítem 2 - Traslado de la Bomba hasta BOB. Cantidad 4 servicios.

Ítem 3 - Hormigón Premezclado C25 para ART. Cantidad 60m3.

Ítem 4 - Traslado de la Bomba hasta ART. Cantidad 4 servicios.

Nota:

Grupo 1: ítem 1 y 2.

Grupo 2: ítem 3 y 4.

Las cantidades establecidas en cada ítem son sólo una estimación de consumo en función de las previsiones de obras al momento de confeccionar este pliego.

UTE pagará únicamente por los suministros efectivamente solicitados. En caso de no utilizarse el monto total adjudicado, el mismo quedará en poder de la Administración.

CAPÍTULO II - CONDICIONES GENERALES

FORMA DE PRESENTACIÓN DE LA PROPUESTA

2.2. AGRUPAMIENTO DE ÍTEM Y SUBITEMS

Sólo se admitirán ofertas que coticen al menos un grupo de ítems de los detallados en el Punto 1.2 del Capítulo I, con todos los ítems en forma completa. Es decir, que se podrá cotizar para la zona de Bonete o para la zona de Artigas o para ambas.

2.3. PROPUESTA BÁSICA, ALTERNATIVAS, VARIANTES O MODIFICACIONES

El oferente deberá cotizar obligatoriamente una oferta básica sin alternativas ni variantes ni modificaciones.

2.4. ANTECEDENTES DEL OFERENTE

Se requiere que los oferentes hayan realizado satisfactoriamente por lo menos 5 suministros en el último año, de tipo similar a los ítems cotizados. Se deberá incluir en la oferta la nómina de dichos suministros, indicando las firmas a las cuales se le realizaron los mismos, tipo de producto, cantidades, y fechas de realización.

El oferente deberá proporcionar información acerca de sus antecedentes comerciales y de proveedor estatal. Se debe incluir la antigüedad de la razón social.

UTE se reserva el derecho de hacer todas las averiguaciones que considere convenientes para juzgar sobre la capacidad técnica de los proponentes para llevar a cabo el trabajo cotizado.

2.5. DOCUMENTOS A PRESENTAR CON LA OFERTA EN EL ACTO APERTURA

Los documentos a presentar son los siguientes:

- Los antecedentes mencionados en el Punto 2.4 del presente Capítulo.
- Tabla de Precios (Anexo I).
- Información sobre el grupo de actividad, convenio, laudo y beneficios por los que se registrará el personal que ejecute los trabajos.
- Normas de fabricación con las que cumple
- Tipo y características técnicas del material suministrado
- Los datos necesarios como para poder determinar que cumplen con las especificaciones solicitadas en este Pliego de Condiciones.

2.6. PRECIO Y COTIZACIÓN

Forma de cotizar

Sólo se aceptarán ofertas que coticen en condiciones plaza.

Se deberá cotizar, de acuerdo con las tablas del Anexo I y de acuerdo a lo indicado en el punto 1.1 del Capítulo II del presente documento, para la zona de Bonete o para la zona de Artigas o para ambas.

La cotización deberá incluir todos los elementos, costos y gastos necesarios para cumplimentar las tareas requeridas.

El Oferente deberá considerar en los costos a cotizar el costo de la realización de los ensayos de resistencia a la compresión que se tomarán a muestras del hormigón entregado, se realizarán en laboratorio del proveedor u otro que se proponga a consideración de UTE, con la supervisión de un técnico designado por UTE, o llevados a cabo en un laboratorio independiente de reconocido prestigio.

A su vez, la preparación de las probetas para los ensayos, su traslado y entrega hasta el lugar de su realización, será de cuenta y cargo del Oferente, por lo que su costo deberá estar incluido también en el precio ofertado por metro cúbico de hormigón.

2.6.2.Actualización de precios

Los precios cotizados serán firmes, no admitiéndose ajuste paramétrico.

2.7. ESTUDIO DE LA OFERTAS

2.8. CONDICIONES DE RECHAZO DE LA OFERTA

UTE rechazará automáticamente las ofertas cuando el oferente no mantenga su oferta por el plazo establecido en el Punto 11.1 de la Parte II (120 días calendario).

2.9. COMPARACIÓN DE OFERTAS

La comparación de las ofertas se realizará por grupo de Ítems, considerando lo cotizado en la Tabla de Precios (Anexo I) multiplicando cantidad estimada por precio unitario.

RESERVA

En cumplimiento de lo dispuesto en el numeral i) del literal c) del artículo 11 del Decreto N° 371/10 del 14/12/10, se deja constancia que no aplica para el presente llamado el mecanismo de Reserva de Mercado.

2.10. ADJUDICACIÓN

La adjudicación, en caso de realizarse, se hará por grupo de ítems Grupo 1: ítem 1 y 2; Grupo 2: ítem 3 y 4.

En caso de no utilizarse el monto total adjudicado, el remanente quedará en poder de la Administración.

2.11. CONDICIONES DE ENTREGA

2.11.1 PLAZO DE CONTRATACIÓN

La contratación tendrá vigencia hasta que se agote el monto adjudicado o se cumpla el plazo de 12 meses, computado a partir del vencimiento del plazo establecido en el Punto 18 de la Parte II, lo que ocurra primero.

A título informativo, la intención de suministro es en el periodo Enero 2018 – Enero 2019.

2.11.2 LUGAR DE ENTREGA

Grupo 1: El suministro deberá ser entregado en la Estación de Bonete B en la Central Gabriel Terra como se indica en el plano, ciudad de Tacuarembó, de lunes a jueves de 7:00 a 17:00 hs y viernes de 7:00 a 16:00 hs, según se indique por parte de UTE en el momento que se solicite el material.

Grupo 2: El suministro deberá ser entregado en la Estación de Artigas, situada en Camino Hochtacilio s/n, en la ciudad de Artigas, de lunes a jueves de 7:00 a 17:00 hs y viernes de 7:00 a 16:00 hs, según se indique por parte de UTE en el momento que se solicite el material.

Durante la vigencia del contrato, UTE realizará los “pedidos de entrega” por medio hábil de comunicación (e-mail, teléfono, etc.).

En los pedidos de entrega se especificarán las cantidades a suministrar, debiendo el proveedor entregar el suministro con un remito, en el cual deberá constar el número de pedido, firma, fecha de recepción y número único de quien recibe el material.

Los pedidos se realizarán con una anticipación de 5 días hábiles, siendo éste el plazo máximo de respuesta de la empresa.

2.12. FORMA DE PAGO

El pago se efectuará mediante transferencia bancaria, de acuerdo a lo previsto en el Punto 28 (Condiciones de pago), de la Parte II del Pliego de Condiciones, contra visto bueno del técnico designado por UTE por los trabajos efectivamente realizados.

2.13. Recepción y Garantía Técnica

La administración dará la recepción definitiva de las entregas, una vez comprobada la calidad del suministro, de acuerdo al resultado de los ensayos.

El proveedor será responsable del material puesto en obra y de los resultados de las probetas. En caso de rechazarse el suministro por no obtener los resultados esperados de resistencia a la compresión, el contratista es responsable, a su costo, de la remoción del hormigón rechazado y del nuevo material en cuestión, así como lo indicado en el numeral 3.2 del presente documento.

CAPÍTULO III - ESPECIFICACIONES TÉCNICAS

Especificaciones Técnicas

Los presentes ítems tienen como finalidad la contratación de suministro de hormigón premezclado y bombeado.

Ítem 1 - Hormigón premezclado C25, de resistencia característica en probetas cilíndricas a los 28 días $f_{ck}=25$ MPa. Puesto en Bonete.

Ítem 2 - Traslado de Bomba hasta Bonete.

Ítem 3 - Hormigón premezclado C25, de resistencia característica en probetas cilíndricas a los 28 días $f_{ck}=25$ MPa. Puesto en Artigas.

Ítem 4 - Traslado de Bomba hasta Artigas.

La disposición del suministro será todo a nivel de piso.

3.2. Aceptación Técnica

A los efectos de verificar que el suministro cumple con las especificaciones técnicas establecidas en el Capítulo III del presente Pliego, de cada camión con material que llegue a la obra, se prepararán 3 probetas destinadas para el ensayo de resistencia a la compresión. Estos ejemplares se ensayarán 1 a los 7 días y 1 a los 28 días a contar desde la fecha en que fueron preparadas. La tercera probeta se ensayará en caso de que no se verifique la resistencia en alguno de los 2 ejemplares ensayados.

Las muestras de hormigón serán representativas de la calidad del hormigón colocado, por lo tanto se extraerán en el momento y en el lugar de su colocación definitiva. En lo que corresponda regirá la norma UNIT 37.

Se registrará debidamente: fecha de llenado, parte de la obra donde se colocará el hormigón ensayado, y cualquier otro detalle que se considere pertinente.

La preparación y curado de las probetas para el ensayo a la compresión se efectuará de acuerdo con la Norma UNIT 25 y 40.

Su preparación, su traslado y entrega hasta el lugar de realización de los ensayos, será de cuenta y cargo del Oferente, por lo que su costo deberá estar incluido en el precio ofertado por metro cúbico de hormigón.

Los ensayos, se realizarán en laboratorio del proveedor u otro que se proponga a consideración de UTE, con la supervisión de un técnico designado por UTE, o llevados a cabo en un laboratorio independiente de reconocido prestigio.

En caso de controversia sobre el resultado de los ensayos, se realizarán ensayos en la Facultad de Ingeniería de la Universidad de la República o en LATU, quien determinará el tipo y la calidad del material. Todos los costos debido a la entrega de un material no acorde a lo pedido (a saber: ensayos, carga, descarga, transporte, nuevo material, costos de personal, etc.) serán por cuenta del contratista.

3.3. Transporte

El transporte debe ser el adecuado para este tipo de suministro, además de cumplir con la normativa nacional y departamental vigente.

3.4. CONDICIONES PARA EL COMIENZO DEL SERVICIO

Antes de dar comienzo a los trabajos se exigirá la presentación de los siguientes documentos generales y particulares:

- Declaración Jurada de Seguridad y Compromiso de Acciones Futuras (en adelante DJS y CAF). Ver declaración en numeral 21.3 Normativa de Seguridad de la Parte II del Pliego de Condiciones.
- Se realizará una entrevista de seguridad preventiva en la cual participará por UTE un Técnico en Seguridad, el Administrador de Contrato y el Representante de la Comisión Bipartita de Seguridad Industrial de UTE (no siendo obligatorio este último) y por parte del contratista, el Responsable de la empresa -quien suscribió la DJ- y Asesor de seguridad de la misma.

3.5. CUMPLIMIENTO DE LAS NORMAS Y DERECHOS LABORALES

La empresa adjudicataria deberá acreditar, cuando UTE lo requiera, encontrarse al día en el cumplimiento de las normas laborales y de seguridad social y en el pago de los salarios a aquellos dependientes de la misma que hayan desempeñado tareas en UTE.

La documentación que se le exigirá mensualmente será la siguiente: nómina de empleados declarados en Historia Laboral, recibos de pago al BPS y al BSE, recibos de sueldos del personal afectado al contrato (formato papel con firma o formato electrónico con constancia de depósito en Institución de Intermediación Financiera) y Planilla de Control de Trabajo y convenio vigente de la rama de actividad de la empresa o Convenio Colectivo de empresa homologado ante el MTSS.

Todo el personal afectado a este contrato, durante la ejecución del mismo, deberá tener vigente el Seguro de Accidentes de Trabajo y Enfermedades Profesionales contratado con el Banco de Seguros del Estado y contar con un servicio de cobertura médica.

Rige lo dispuesto por Decreto 475/05 del 18/11/05, Ley 18098 del 2/01/07, Ley 18251 del 17/01/08 y concordantes.

Cuando un trabajador se desvincule de la empresa, la misma deberá acreditar haber abonado la liquidación correspondiente, incluyendo todos los rubros salariales que correspondan, firmada por el trabajador.

UTE tiene la potestad de retener de los pagos adeudados, las remuneraciones a las que tengan derecho los trabajadores de la empresa contratada, en caso que el adjudicatario no presente la documentación que acredite el pago de aportes previsionales, pagos de salarios u otros créditos laborales del personal asignado a la prestación de tareas, cuando ésta haya sido solicitada por la Administración. En caso de persistir la falta se dará aviso al MTSS, sin perjuicio de la eventual rescisión del contrato y la aplicación de las sanciones que pudieren corresponder.

En caso de incumplimiento del contratista a las obligaciones laborales, previsionales y de seguro de accidentes de trabajo y enfermedades profesionales, UTE tiene la potestad de retener cualquier pago que tenga a su favor el proveedor, de cualquier contrato que mantenga con UTE, independientemente de si fue en ese o en otro contrato donde se constató el incumplimiento.

El contratista será responsable por los actos de su personal en el marco de la ejecución de la contratación, apreciándose especialmente las conductas irregulares de los funcionarios que afecten el servicio y prestigio de UTE.

Además, será responsable de la seguridad y salud ocupacional de sus empleados y de los métodos de trabajo, pudiendo los supervisores del Servicio Ejecutor de UTE o personal del Departamento de Prevención de Accidentes, exigir en caso de discrepancia con la metodología aplicada, instrumentar su modificación. UTE se reserva el derecho de indicar y supervisar los procedimientos a seguir e intervenir en los casos en que considere que las medidas de seguridad y medio ambientales son insuficientes o no son aplicadas de acuerdo a las normas vigentes.

UTE deslinda toda responsabilidad sobre los perjuicios que sufran los empleados de la empresa adjudicataria por el desempeño de las tareas inherentes a su servicio, sin seguir las prevenciones de seguridad o no ejecutar las mismas en forma idónea o si su estado de salud no fuera el adecuado.

En cualquier momento durante el transcurso del contrato, UTE podrá controlar el uso por parte del personal de la empresa de todos los elementos de seguridad personal que sean del caso para la realización de los trabajos, y en caso de comprobar falta u omisión de persona o personas vinculadas a la misma podrá exigir, con expresión de causa, su retiro con carácter perentorio.

En caso de que se incumplan las normas de seguridad e higiene en el trabajo, la Administración tiene la potestad de retener pagos de facturas a la empresa contratada, pudiendo deducir de las mismas el salario de los trabajadores y aporte a la seguridad social que correspondan.

UTE se reserva el derecho de no permitir a la empresa contratada que incluya en la nómina de personal afectado a la obra o servicio, trabajadores que hayan incurrido en incumplimientos reiterados en lo que refiere a la seguridad e higiene en el trabajo; o solicitar la sustitución de los mismos como medida preventiva de incidentes o accidentes causados por la violación de dichas normas; llegando incluso a plantear la rescisión del contrato frente a reiteradas infracciones en la materia. Dicha facultad puede ejercerse por parte de UTE con respecto a cualquier integrante del personal de la empresa contratada, con independencia de la posición jerárquica que ocupe en la misma (Resolución de Directorio de UTE R 10.-940).

3.6. Penalidades por atraso en la entrega

El incumplimiento del plazo de entrega estipulado en un pedido de entrega, en el lugar de destino, sin mediar causas de fuerza mayor, será pasible de multa. Se deducirán de la fecha efectiva de entrega en el destino estipulado, los días de demora imputables a UTE.

La Administración aplicará por atraso en la entrega de los materiales un recargo escalonado calculado sobre el valor del suministro de cada pedido de entrega de:

- 1% por cada día calendario, para los primeros 5 días de atraso.
- 5 % por cada día calendario, a partir del sexto día de atraso.

El monto total de la multa no podrá ser mayor que el 15 % (quince por ciento) del precio total del contrato adjudicado.

En caso de reincidir en atrasos en más de dos pedidos, UTE podrá rescindir unilateralmente el contrato

3.7. MULTAS POR INCUMPLIMIENTO EN MATERIA DE SEGURIDAD E HIGIENE DEL TRABAJO

Infracciones en materia de Seguridad e Higiene en el Trabajo

En el caso de Incumplimientos en esta materia por parte del Contratista se aplicarán las multas definidas en el Anexo II LISTADO NO TAXATIVO DE INFRACCIONES EN MATERIA DE SEGURIDAD E HIGIENE EN EL TRABAJO.

El tope de las multas que la Administración aplique por infracciones en materia de seguridad e higiene en el trabajo será del 15% (quince por ciento) del valor total del contrato, independientemente de las penalidades mencionadas anteriormente. Alcanzado el tope antes mencionado la Administración evaluará la rescisión del vínculo contractual con la empresa y la aplicación de sanciones previstas en el Reglamento de Sanciones Contractuales a Proveedores.

3.8. Rescisión del Contrato

En caso de producirse incumplimientos en forma reiterada o cuando se produjese un incumplimiento cuyas consecuencias sean consideradas de gravedad por UTE, esta Administración se reserva el derecho de rescindir unilateralmente el contrato, previo otorgar vista de las actuaciones al contratista por el plazo legal, y ejecutar la garantía de fiel cumplimiento (cuando corresponda), sin perjuicio de otras acciones legales que pudiera iniciar a efectos de resarcirse de los daños y perjuicios ocasionados, de acuerdo a lo previsto en el art. 70 del TOCAF.

ANEXO I – TABLA DE PRECIOS

1	2	3	4	5	6	7=3*6	8	9=7+8
Ítem	Descripción	Cantidad	Unidad	Moneda	Precio Unitario sin impuestos	Precio Total sin impuestos	I.V.A.	Precio Total con impuestos
1	Hormigón Premezclado C25 puesto en Bonete	60	m3					
2	Traslado de Bomba hasta Bonete	4	Servicios					
3	Hormigón Premezclado C25 puesto en Artigas	60	m3					
4	Traslado de Bomba hasta Artigas	4	Servicios					