



ADMINISTRACIÓN DE LAS OBRAS SANITARIAS DEL ESTADO

GERENCIA REGIÓN CENTRO

Oficina Técnica Departamental de Florida

Calle Dr. González 763 – Florida – Tel/Fax. (00598) 43522898 Int. 211

COMPRA DIRECTA N° CD 10046655

**Reconstrucción de 2 casamatas para perforaciones
en el Servicio Mendoza Chico – Dpto. Florida.**

FECHA DE APERTURA: 31 de Octubre de 2017

HORA: 14:00

MEMORIA PARTICULAR Y ESPECIFICACIONES TÉCNICAS

OBJETO DEL LLAMADO

El objeto de la presente cotización es la reconstrucción de 2 casamatas de perforaciones (según recaudos gráficos adjuntos), acondicionamiento de predio y cercado perimetral en la localidad de Mendoza Chico, Dpto. de Florida.

1 GENERALIDADES

1.1 PARTES CONSTITUTIVAS

Reconstrucción de casamatas de perforaciones (según recaudos gráficos adjuntos), acondicionamiento de predio y cercado perimetral.

Se debe tener en cuenta que estas perforaciones se encuentran en funcionamiento y deberán mantenerse en funcionamiento durante la totalidad de la obra. Al inicio de la obra de reconstrucción de casamatas o cuando se considere necesario se deberá demoler la parte edilicia vieja. Antes de la demolición y previa recepción provisoria de la obra, se realizará la interconexión por parte de funcionarios de O.S.E.

1.2 REPLANTEO

El replanteo se realizará antes del plazo estipulado para la iniciación de las obras. Una vez realizado el replanteo de acuerdo a lo establecido en el plano de proyecto, se deberá comunicar por escrito al Director de Obra, el que fijará el día y hora de inspección.

Una vez verificado el replanteo, se labrará un acta por duplicado dándose cuenta de las observaciones que correspondiera formular.

1.3 PLAZO Y PLAN DE EJECUCIÓN

El contratista deberá indicar en detalle el plan de ejecución de los diferentes trabajos, el cual deberá ser aprobado por OSE. El plazo para la ejecución de cada casamata completa no podrá superar los 20 días calendario (incluyendo trámites y pruebas).

Se deberá tener presente que dentro del plazo total, deberán realizarse todos los trabajos indicados en la presente Memoria, incluyendo las pruebas y reparaciones que pudieran corresponder.

1.4 TRANSPORTE

Todos los suministros deberán ser entregados e instalados en el lugar de la obra. Para ello el contratista deberá contar con el transporte adecuado para cada caso. Se deberá cuidar que en los traslados, así como en la carga y descarga de los distintos elementos, que también serán de cargo del contratista, no se produzca ningún tipo de daño a los materiales a ser entregados.

A esos efectos la dirección de Obra podrá disponer la adopción de medidas precautorias, sin que ello otorgue derecho a reclamar pagos extraordinarios al contratista.

1.5 VICIOS DE SUMINISTROS O EJECUCIÓN

De constatarse defectos de los suministros, de construcción, estéticos o de cualquier otro tipo, el contratista deberá proponer las soluciones técnicas correspondientes para subsanarlos, las cuales deberán ser conformadas por la Dirección de la Obra, previo a su implantación. Sin perjuicio de ello, el contratista será el único responsable del resultado de sus trabajos y deberá realizar todas las reparaciones que resulten necesarias a juicio de la Dirección de la Obra, y a exclusivo costo del Contratista.

En caso de que por la entidad o características de esos defectos resultara necesario, la Dirección de Obra podrá disponer el rechazo total o parcial de los suministros o trabajos realizados.

La realización de trabajos de reparación o la sustitución de suministros no será causal de ampliación de los plazos estipulados en la contratación.-

2 CONDICIONES PARA LA RECONSTRUCCIÓN DE CASAMATA DE PERFORACION

N° 81.4.004

Calle Ruta Vieja

Coordenadas: 34° 14' 54.3"S 56° 12' 56.2"O

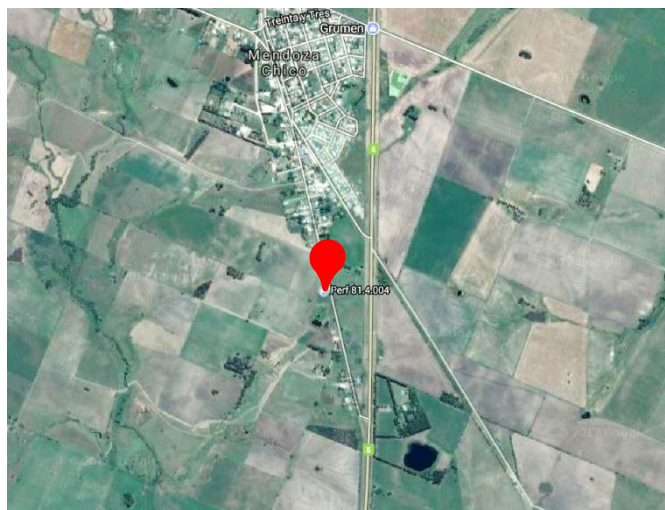
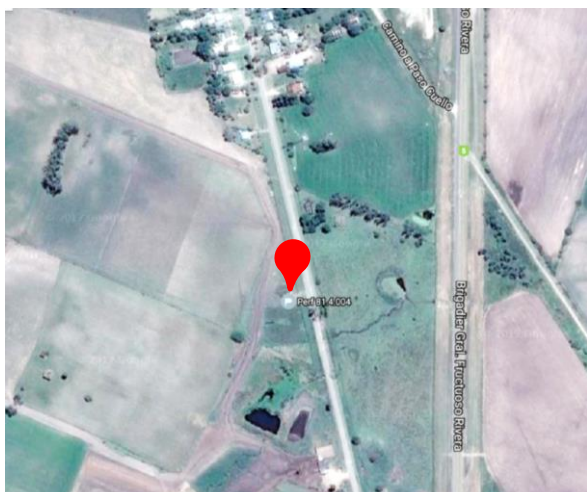

2.1 DATOS PARTICULARES

2.1.1 ACONDICIONAMIENTO DE PREDIOS

✓ Terreno

Se nivelará de forma tal que el nivel interior se encuentre por lo menos 10 cm por encima del exterior.

✓ Superficie a cercar

Para la construcción de casamatas, el área del predio a cercar será de 240 m². En general las medidas del predio se asumen de 20x12m, no obstante el Director de Obra de OSE podrá indicar dimensiones diferentes si el predio lo requiere. Se deberá quitar el alambrado existente, dejando únicamente las tramillas ubicadas sobre la calle.

✓ **Tipo de cerco**

El cerco se construirá con postes prefabricados de hormigón, colocados cada 3 m, cuya sección mínima será de 10 cm x 10 cm. La longitud vertical del poste será como mínimo de 1,80 m y se fundarán mediante macizos de hormigón de 0,30 x 0,30 m profundidad mayor o igual a 0,60 m, y los mismos tendrán un brazo a 45° cuya longitud mayor será de 0,40 m.

Se deberá construir una viga que vincule longitudinalmente los postes, las dimensiones de la misma serán de 0,15 x 0,20 e irá enterrada a 5 cm en el terreno natural.

El tejido será de malla de 7 cm de alambre galvanizado N° 14 y sujetado mediante 3 hilos de alambre de acero galvanizado.

Los brazos a 45° sostendrán 3 hilos de alambre de púa de HG N° 12.

✓ **Portones de acceso**

El portón de acceso se realizará en un ancho de 3 m de luz entre postes y se compondrá de dos hojas de 2 mts de altura batientes hacia ambos lados y se fijarán a pilares de 0,15 x 0,15 m de hormigón armado, (4Ø12 con estribos Ø 6 cada 20 cm) mediante 3 bisagras de plancha de hierro empotradas en éstos.

Estará formado con caños de hierro galvanizado revestido mediante una base de cromato de zinc y dos manos de pintura esmalte de color a elección del Director de Obra de OSE. Cada hoja se completa con una malla interior de Ø 6(5x10) y tensores Ø16 con manguito para roscar.

Dispondrá de un pasador horizontal con candado del lado externo.

La fundación de los pilares se realizará con dados de hormigón sin armar de 50 x 50 x 60 cm.

Los elementos de hierro se protegerán con una base de anti óxido y dos manos de pintura esmalte de color a elección del Director de Obra de OSE.

2.2 ESPECIFICACIONES OBRA CIVIL

2.2.1 ALBAÑILERÍA

✓ **Piso de hormigón**

Se realizará piso de hormigón tal como lo especifica el plano. El mismo se realizará en un espesor de 10cm con malla electrosoldada de 0,20 x 0,20 mts de 4,3mm de espesor. Con una resistencia característica 20Kg/cm² a los 28 días, este estará asentado sobre una base de tosca cementada de 20 cm de espesor.

✓ **Caseta de comandos y dosificación**

La mampostería se realizará con ladrillo de campo, según plano adjunto. La terminación de la misma se realizará con junta vista hacia el exterior, realizando un refundido de la junta de 1cm. El interior de la misma será de revoque fino, para su posterior pintado. Los revoques interiores se pintarán con dos manos de Pintura blanca para exteriores.

✓ **Losas**

Serán prefabricadas de hormigón armado y en los espesores indicados en planos. Llevarán la siguiente armadura, Ø6mm tratado cada 12cm en ambas direcciones.

✓ **Recinto para el cloro**

Se revocarán todas las paredes interiores para su posterior revestimiento cerámico (el cual deberá ser aprobado previamente por el director de Obra).

✓ **Caseta Perforación**

La mampostería se realizará con ladrillo de campo, según plano adjunto. La terminación de la misma se realizará con junta vista hacia el exterior, realizando un refundido de la junta de 1cm. El interior de la misma será de revoque fino, para su posterior pintado. Los revoques interiores se pintarán con dos manos de pintura blanca para exteriores.

✓ **Aberturas**

La totalidad de las aberturas se realizarán en aluminio anodizado tipo serie 30 o similar con celosías, tal como lo indica plano.

La caseta de perforación llevará una abertura de 2 hojas batientes, con 3 bisagras a cada lado.

La caseta de comandos y dosificación llevará 3 puertas batientes.

Todo según planos

✓ **Demolición y Desarme de Infraestructura Existente**

Se incluye mano de obra y equipamiento para demoler la losa de del piso y el Desarme de la casilla existente.

Los restos de la demolición serán retirados y dispuestos adecuadamente por parte de la empresa contratista. Los materiales retirados del desarme de la casilla que sean de utilidad a criterio de OSE, serán dispuestos adecuadamente en el predio, mientras que los que se consideren que no son de utilidad serán retirados y dispuestos finalmente por la empresa contratista.

3 CONDICIONES PARA LA RECONSTRUCCIÓN DE CASAMATA DE PERFORACION

N° 81.4.002

Calle Lida Torenca casi Larrobla

Coordenadas: **34° 14' 20.4"S 56°13' 02.7"O**

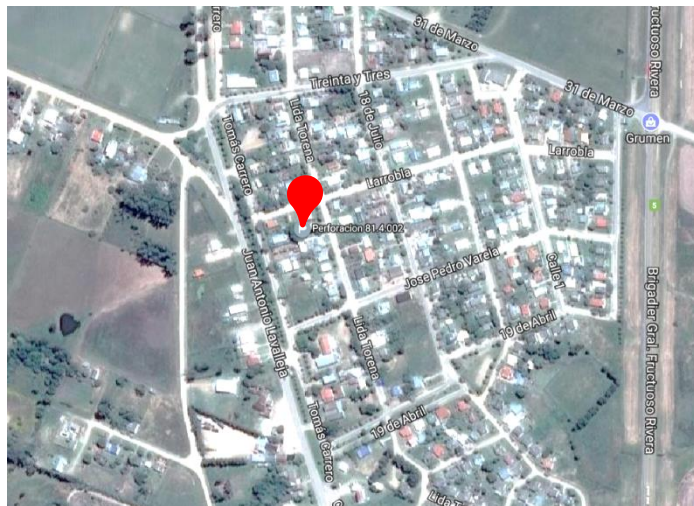

3.1 DATOS PARTICULARES

3.1.1 ACONDICIONAMIENTO DE PREDIOS

✓ **Terreno**

Se nivelará de forma tal que el nivel interior se encuentre por lo menos 10 cm por encima del exterior.

✓ **Superficie a cercar**

Para la construcción de casamatas, se deberá cercar el lateral derecho del predio (30 m.) y corregir tejido existente en el frete (lado derecho del portón). No obstante el Director de Obra de OSE podrá indicar dimensiones diferentes si el predio lo requiere.

✓ **Tipo de cerco**

El cerco se construirá con postes prefabricados de hormigón, colocados cada 3 m, cuya sección mínima será de 10 cm x 10 cm. La longitud vertical del poste será como mínimo de 1,80 m y se fundarán mediante macizos de hormigón de 0,30 x 0,30 m profundidad mayor o igual a 0,60 m, y los mismos tendrán un brazo a 45° cuya longitud mayor será de 0,40 m.

Se deberá construir una viga que vincule longitudinalmente los postes, las dimensiones de la misma serán de 0,15 x 0,20 e irá enterrada a 5 cm en el terreno natural.

El tejido será de malla de 7 cm de alambre galvanizado N° 14 y sujetado mediante 3 hilos de alambre de acero galvanizado.

Los brazos a 45° sostendrán 3 hilos de alambre de púa de HG N° 12.

✓ **Portones de acceso**

Acondicionar portón de acceso existente: lijar y pintar hierros con una base de anti óxido y dos manos de pintura esmalte de color a elección del Director de Obra de OSE. Cambiar tejido de cada hoja y completar con una malla interior de Ø 6(5x10) y tensores Ø16 con manguito para roscar.

Dispondrá de un pasador horizontal con candado del lado externo.

3.1.2 ESPECIFICACIONES OBRA CIVIL

3.1.3 ALBAÑILERÍA

✓ **Piso de hormigón**

Se realizará piso de hormigón tal como lo especifica el plano. El mismo se realizará en un espesor de 10cm con malla electrosoldada de 0,20 x 0,20 mts de 4,3mm de espesor. Con una resistencia característica 20Kg/cm² a los 28 días, este estará asentado sobre una base de tosca cementada de 20 cm de espesor.

Las dimensiones son las siguientes: - Platea de Casamatas 4m x 6m

- Platea de Pasaje entre edificación 1m x 6m

- Platea del porche 5m x 4m

✓ **Caseta de comandos**

Se deberá acondicionar caseta existente. Además lijar y pintar abertura con una base de anti óxido y dos manos de pintura esmalte de color a elección del Director de Obra de OSE

✓ **Losas**

Serán prefabricadas de hormigón armado y en los espesores indicados en planos. Llevarán la siguiente armadura, Ø6mm tratado cada 12cm en ambas direcciones.

✓ **Recinto para el cloro**

Se revocarán todas las paredes interiores para su posterior revestimiento cerámico (el cual deberá ser aprobado previamente por el director de Obra).

✓ **Caseta Perforación**

La mampostería se realizará con ladrillo de campo, según plano adjunto. La terminación de la misma se realizará con junta vista hacia el exterior, realizando un refundido de la junta de 1cm. El interior de la misma será de revoque fino, para su posterior pintado. Los revoques interiores se pintarán con dos manos de pintura blanca para exteriores.

✓ **Aberturas**

La totalidad de las aberturas se realizarán en aluminio anodizado tipo serie 30 o similar con celosías, tal como lo indica plano.

La caseta de perforación llevará una abertura de 2 hojas batientes, con 3 bisagras a cada lado.

La caseta de dosificación llevará 2 puertas batientes.

Todo según planos

✓ **Demolición y Desarme de Infraestructura Existente**

Se incluye mano de obra y equipamiento para demoler la losa de del piso y el Desarme de la caseta de perforación existente.

Los restos de la demolición serán retirados y dispuestos adecuadamente por parte de la empresa contratista. Los materiales retirados del desarme de la casilla que sean de utilidad a criterio de OSE, serán dispuestos adecuadamente en el predio, mientras que los que se consideren que no son de utilidad serán retirados y dispuestos finalmente por la empresa contratista.

4 ADECUACIÓN DE INSTALACIÓN ELÉCTRICA

✓ Introducción

Se describe a continuación, los suministros, trabajos y trámites para la instalación eléctrica requerida para la adecuación de perforaciones.

El Contratista deberá realizar el suministro de todos los materiales y trabajos necesarios para la completa ejecución de las obras solicitadas.

El Oferente incluirá en su precio, pues no se generará pago extra al respecto, posibles trabajos extras, materiales y mano de obra, proyectos, trámites administrativos, documentación, etc.

Materiales, procedimientos y cualquier otro concepto relativo a la obra quedarán sujetos a la aprobación de U.T.E. y del Director de Obra de OSE.

Previo al inicio de cada trabajo, el Contratista someterá para aprobación del Director de Obra de OSE, los procedimientos constructivos a emplear incluyendo la ubicación de cualquier elemento.

No se pagará extra por la reubicación de elementos, eventualmente necesaria a sólo criterio del Director de Obra, salvo que estos hubieran sido instalados con su previa aprobación.

La mano de obra será calificada. La Administración se reserva el derecho de rechazar procedimientos, materiales, técnicas de montaje, etc., que no cumplan con las reglas del buen arte, según su exclusivo criterio.

✓ Objeto

El Contratista deberá suministrar los materiales y mano de obra necesarios para el montaje de la instalación de iluminación exterior para cada casamata de perforación en las que sea necesarias. Deberá evaluar y luego ejecutar los trabajos necesarios para que las instalaciones (Bajada y nicho de Medidores) de todas las perforaciones cumplan con las normativas de UTE. La Empresa mediante un Técnico habilitado realizara los trámites en UTE.

OSE asumirá los costos que dichos trámites puedan generar ante UTE.

Las obligaciones del Contratista incluyen las tareas que se indican a continuación, más toda otra que sea necesaria para la completa finalización de los trabajos:

- Adecuar la totalidad de la Acometida desde el contador a cada una de las perforaciones (sustitución del cableado x preensamblado). Y se agregarán las columnas que se entiendan necesarias a criterio de los Electromecánicos de OSE.
- La sección del cable a instalar y la traza del mismo será acordada con los electromecánicos de OSE y deberán cumplir con las normativas de UTE.

✓ Iluminación

Iluminación exterior

Para la iluminación exterior del predio se colocará (en los casos que no exista) una columna 3,50mts de alto para cada perforación (según plano adjunto) y en la misma se instalará un brazo

para la conexión de pico de iluminación con lámpara de bajo consumo y fotocélula de encendido automático.

Las Canalizaciones para dicho alumbrado deberán ser subterráneas.

✓ **Cámaras eléctricas**

Se construirán tres cámaras de 20x20cm en lugar a determinar por el Director de Obra de OSE, para el cableado eléctrico. La canalización subterránea se realizará con caños de PVC 50mm.

5 GARANTÍAS

Se garantizará el equipo para el funcionamiento satisfactorio en todas las condiciones de operación especificadas en este pliego, por un plazo de al menos un año a partir de la recepción provisoria de la obra.

6 INSTALACIÓN SANITARIA

No se deberá cotizar instalación sanitaria, a excepción de la previsión de un desagüe en el piso de la caseta de la perforación (indicado en planos).

DOCUMENTOS QUE FORMAN PARTE DEL CONTRATO

Rige en la pertinente, las normas sobre Contrataciones y Licitaciones puesta en vigencia por el Texto Ordenado de la Ley de Contabilidad y Administración Financiera del Estado (T.O.C.A.F.) Decreto N° 95/991 y las modificaciones introducidas por la Ley N° 16.226

Rige también el Pliego único de Bases y Condiciones Generales para los Contratos de Suministro y Servicios no personales, Decreto del Poder Ejecutivo N° 53/93 del 28/01/93

PRESENTACIÓN DE LAS OFERTAS, PRORROGAS, REQUISITOS DE ADMISIBILIDAD Y PLAZO DE PRESENTACIÓN

Las propuestas deberán presentarse en la Oficina de la Jefatura Técnica de Florida, calle Dr. González 763, o enviarse por Correo o Fax, hasta media hora antes de la fijada para la apertura (Fax N° 4352 2898 int 211; o por Correo electrónico (ENVIAR A LAS 3 DIRECCIONES):

pdizaguirre@ose.com.uy, rscarpitta@ose.com.uy, y daniela.gonzalez@ose.com.uy).

Las mismas deberán ceñirse a las condiciones y formas que establece el presente Pliego, pudiéndose agregar cualquier información complementaria pero sin omitir las exigencias requeridas.

La presentación de la oferta se hará de acuerdo al rubrado, por precios unitarios.

Todo otro rubro no incluido deberá ir prorrateado en el listado anterior existente, incluyendo todos los materiales necesarios.

Las ofertas deberán ser de cotización moneda nacional sin ajuste

Se indicará si corresponde, el importe del Impuesto al Valor Agregado y porcentaje del mismo.

De no indicarse se considerará incluido en el precio.

Las empresas oferentes podrán pedir prórroga, la misma deberá ser solicitada como mínimo con 72 hs. de la fecha de la apertura.

La administración se reservará el derecho de adjudicarla o no.

El oferente declarara por rubro y totalizado el monto máximo de mano de obra imponible, de acuerdo a la ley 14.411. A los efectos del comparativo de ofertas la administración considerara un 71,4% de dicho valor, de excederse en obra el adjudicatario del monto declarado, se le debitara del precio ofertado.

IMPORTANTE: La visita a dichas perforaciones será obligatoria debiendo adjuntar en la cotización la constancia de la misma. Se realizara el día jueves 26 de Octubre de 2017, partiendo de la Oficina Técnica de OSE Florida, a la hora 13:00. Coordinar con Sr. Daniel Rodríguez: 099222067.

PROCEDIMIENTOS DE ADJUDICACIÓN

En el día y hora fijados para la recepción de las inscripciones se abrirán en presencia de los oferentes que asistan.

La fecha de apertura se fija el **martes 31 de Octubre de 2017 a la hora 14:00** en la Oficina de la Jefatura Técnica de Florida, Dr. González 763.

Esta Jefatura estudiará las propuestas y resolverá al respecto.

Una vez realizada la apertura de las propuestas no se admitirá que los proponentes presenten ningún tipo de aclaraciones o modificaciones a lo propuesto. Solamente la Administración podrá solicitar las aclaraciones que a su exclusivo juicio estime necesario formular.

La adjudicación podrá realizarse parcialmente (para una sola perf.), o en un 100%, de acuerdo a las necesidades de la Administración.

La administración se reserva el derecho de la adjudicación total o parcial, así como de declarar desierto el llamado.

En ningún caso la empresa oferente tendrá derecho a reclamo o indemnización alguna.

COMPARACION DE OFERTAS

Para la comparación de las ofertas se tendrá en cuenta el precio cotizado y los antecedentes de los oferentes en tareas similares.

El pago será a **CREDITO 60** días de la fecha de la factura.

PLAZO DE MANTENIMIENTO DE LAS PROPUESTAS

Las propuestas serán válidas y obligarán a los oferentes por el término de 60 (sesenta) días a contar desde el día siguiente al de la apertura de las mismas.

RUBRADO

RUBRADO COMPRA DIRECTA DESCENTRALIZADA

OBRA : **Reconstrucción de casamata de perforaciones (Perf. 275, 1028)**

EMPRESA:
DIRECCIÓN:
TELÉFONO :
REPRESENTANTE DE EMPRESA:
RUT N° :

ANTECEDENTES:
<hr/> Firma del Representante de la Empresa

RUBRADO – Perf. 81.4.004**Rubrado para una casamata**

			Mano de obra	Materiales	Total (Mano de Obra + Materiales)	Monto imponible
1	Acondicionamiento del predio					
	1.1	Acondicionamiento general del predio				
2	Obra civil					
	2.1	Desarme o Demolición de lo existente				
	2.2	Construcción de las obras civiles				
	2.3	Aberturas				
	2.4	Terminaciones, pinturas				
3	Instalación eléctrica					
	3.1	Adecuación de Instalación eléctrica				
	3.2	Iluminación exterior				

Monto total (pesos uruguayos)	(a)		
IVA (22%)	(b)=(a)*0,22		
Monto total (IVA incl)	(c)=(a)+(b)		
Total Monto imponible	(d)		
Leyes sociales (71,4% del Monto imponible)	(e)=(d)*0,714		
Monto comparación de las Ofertas	(f)=(c)+(e)		

RUBRADO - Perf. 81.4.002**Rubrado para una casamata**

		Mano de obra	Materiales	Total (Mano de Obra + Materiales)	Monto imponible
1	Acondicionamiento del predio				
	1.1 Acondicionamiento general del predio				
2	Obra civil				
	2.1 Desarme o Demolición de lo existente				
	2.2 Construcción de las obras civiles				
	2.3 Aberturas				
	2.4 Terminaciones, pinturas				
3	Instalación eléctrica				
	3.1 Adecuación de Instalación eléctrica				
	3.2 Iluminación exterior				

Monto total (pesos uruguayos)	(a)		
IVA (22%)	(b)=(a)*0,22		
Monto total (IVA incl)	(c)=(a)+(b)		
Total Monto imponible	(d)		
Leyes sociales (71,4% del Monto imponible)	(e)=(d)*0,714		
Monto comparación de las Ofertas	(f)=(c)+(e)		

RUBRADO – Tejidos Perimetrales

		Unidad	Cantidad	Precio Unitario	Precio Total	Monto Imponible
1	Cercado Predio Perfs. 81.4.004	m	64			
2	Cercado Predio Perfs. 81.4.002	m	32			

Monto total (pesos uruguayos)	(a)		
IVA (22%)	(b)=(a)*0,22		
Monto total (IVA incl)	(c)=(a)+(b)		
Total Monto imponible	(d)		
Leyes sociales (71,4% del Monto imponible)	(e)=(d)*0,714		
Monto comparación de las Ofertas	(f)=(c)+(e)		