



COMUNA DE
ROCHA

LICITACIÓN ABREVIADA N° 12/2019

“Pliego de Condiciones Particulares para la Pavimentación de Accesos a Terminal de Chuy”

DIRECCIÓN GENERAL DE OBRAS

INTENDENCIA DEPARTAMENTAL DE ROCHA

AÑO 2019



Pavimentación de accesos a Terminal de Chuy.

LA INTENDENCIA DEPARTAMENTAL DE ROCHA LLAMA A LICITACIÓN ABREVIADA PARA LA PAVIMENTACIÓN EN LOS ACCESOS DE LA TERMINAL DE CHUY.

Art. 1º- OBJETO

La Intendencia Departamental de Rocha, en adelante IDR, convoca a Licitación Abreviada para la pavimentación en accesos de la Terminal de Chuy.

DESCRIPCION DE LAS TAREAS

- a) Estabilización con cemento
- b) Tratamiento Bituminoso doble con sellado

Las tareas se realizarán de acuerdo al anexo de especificaciones técnicas particulares.

UBICACION DE LA OBRA

A continuación se presenta la ubicación de la obra que se encuentra emplazada en los alrededores de la Terminal de ómnibus de la Ciudad de Chuy.

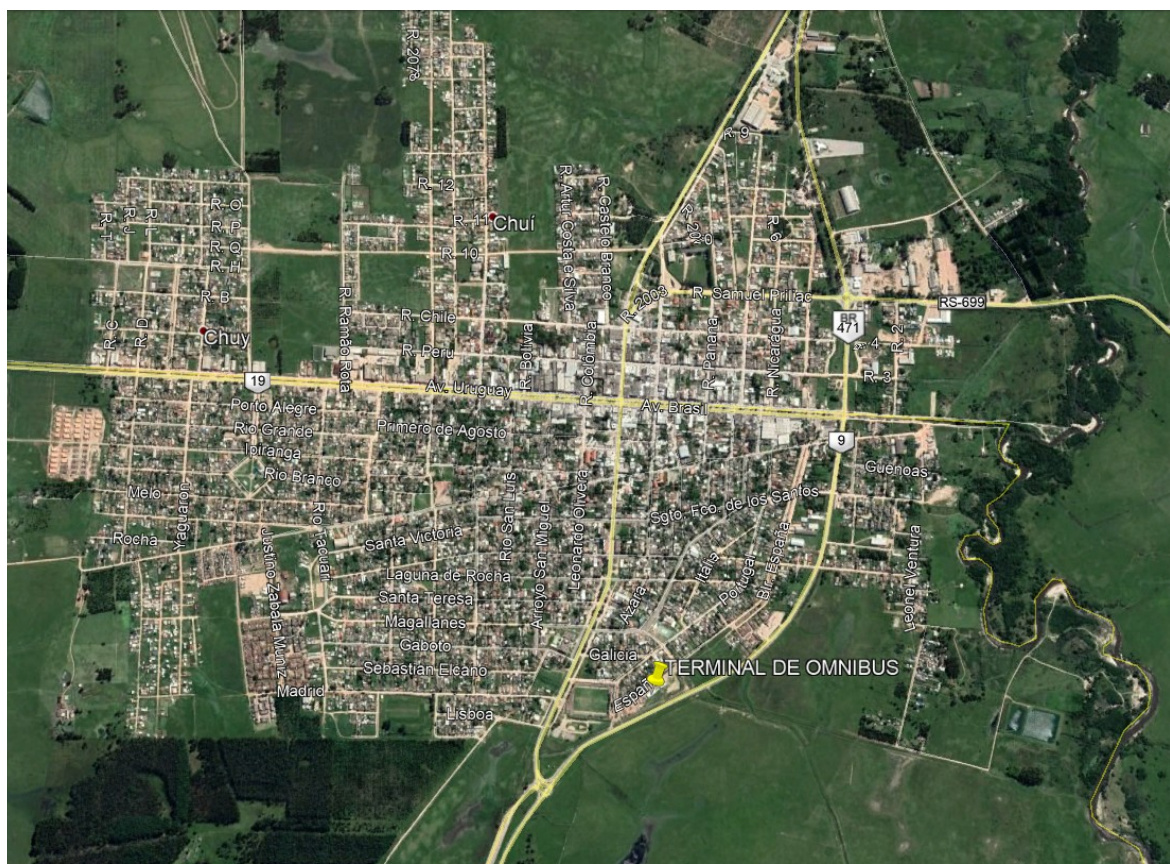

Art. 2º- FORMA DE COTIZACION

- A) Los oferentes cotizarán el servicio licitado con inclusión de los materiales que sean necesarios para la realización de la obra, descontando los ya suministrados por la IDR.

-
-
- B) La cotización se realizará en moneda nacional, discriminando el costo y los impuestos correspondientes.
- C) Serán de cargo, cuenta y responsabilidad de la empresa oferente los gastos correspondientes a seguridad social del personal afectado a la misma, seguros y los que por cualquier otro concepto tengan que ver con el servicio licitado, así como los daños que se ocasionen a terceros durante el cumplimiento del mismo.

Art. 3º- VALOR DE LA INFORMACIÓN TÉCNICA PRESENTADA

Todos los datos ofrecidos, indicados por el proponente, tendrán carácter de compromiso, es decir que si se verifica que los mismos no responden estrictamente a lo establecido en la propuesta, la IDR podrá rechazarlos de plano, rescindiendo el contrato respectivo, sin que ello de lugar a reclamación de clase alguna de parte del proponente.

Art. 4º- ELEMENTOS OPCIONALES

Se indicarán todos los elementos opcionales, de aplicación al objeto licitado, que puedan resultar de interés para mejorar el mismo en algún aspecto.

Art. 5º- CUMPLIMIENTO DEL SERVICIO

El plazo de ejecución será de 60 días, contados a partir del acta de replanteo, el cual se verificará dentro de los 5 días siguientes a la notificación de la adjudicación de la obra.

Art. 6º- MULTAS

La falta de presentación al cumplimiento del servicio o el cumplimiento defectuoso del mismo, habilitará a la IDR a declarar rescindido el contrato, y entablar las acciones legales que correspondan, así como la pérdida de las garantías depositadas.

Art. 7º- PLAZO DE MANTENIMIENTO DE LAS PROPUESTAS

Las propuestas serán válidas y obligarán a los oferentes por el término de treinta (30) días a contar del siguiente a la apertura de licitación, a menos que, antes de expirar dicho plazo, la IDR ya se hubiera expedido respecto a ellas.

Art. 8º- ADJUDICACIÓN

La IDR se reserva el derecho de adjudicar la licitación a la oferta que considere más conveniente para sus intereses, aunque no sea la de menor precio, dividir el objeto de la licitación, adjudicarla parcialmente y también el de rechazarlas todas sin expresión de causa.

A los efectos de evaluar las propuestas, la IDR :

- A) Se reserva el derecho de utilizar los mecanismos previstos en el Art. 66 del TOCAF.
- B) Tomará en cuenta:
 - 1.- Antecedentes de la firma oferente en el rubro.
 - 2.- Calidad y precio de los servicios ofertados.
 - 3.- En igualdad de condiciones se dará preferencia a empresas del Departamento.

La notificación de la adjudicación correspondiente al interesado constituirá a todos los efectos legales, el contrato a que se refieren las disposiciones de este pliego y normas legales y reglamentarias vigentes. Las obligaciones y derechos del adjudicatario serán las normas que surgen de los pliegos, de su oferta y de las normas jurídicas aplicables.

Art. 9º - FORMA DE PAGO DEL SERVICIO:



El presente llamado será financiado parcialmente con recursos transferidos a través de los convenios celebrados entre la IDR y la Oficina de Planeamiento y Presupuesto por el Programa Fondo de Desarrollo del Interior.

Para el pago del servicio se realizarán avances mensuales de todos los trabajos aprobados por la Dirección de Obras de la Intendencia de Rocha, estableciendo un certificado mensual.

El pago de los trabajos referidos se hará a los 45 días de presentado el certificado ante la IDR.

Art.10° - AJUSTE DE PRECIOS

Los pagos se realizarán en moneda nacional mediante un único certificado mensual. Este certificado será luego afectado en la IDR con los índices resultantes de las fórmulas paramétricas y procesado para su pago.

El valor actualizado P de la obra realizada en un grupo de rubros "a" se define como:

$P = P_o \times K_a$ y las diferencias que corresponderá liquidar serán: $P_o \times (K_a - 1)$ en cuya fórmula:

K_a = coeficiente de actualización de los rubros que integran P_o .

P_o = liquidación a precios de licitación de la obra considerada.

Siendo $K_a = j \times J/J_o + v \times CV/CV_o + d \times D'/D_o' + m \times M/M_o$ donde:

j = Porcentaje de incidencia en el costo, de la mano de obra

J_o = Importe diario de la suma de jornales de la cuadrilla tipo, vigente 10 días antes de la fecha de la licitación. A los efectos de la liquidación de los ajustes paramétricos, se tomará como jornal básico (J_o) el que en definitiva corresponda a aplicar en ese momento, según las normas que fijan las retribuciones salariales, aún cuando se homologuen o publiquen con fecha posterior.

J = Importe promedio diario de la suma de jornales de la cuadrilla tipo durante el período de ejecución de la obra que se liquida. El importe promedio se entiende ponderado respecto al tiempo de vigencia de los distintos valores de los jornales en el período, según las normas que fijan las retribuciones salariales aún cuando se homologuen o publiquen con fecha posterior.

v = Porcentaje de incidencia en el costo por concepto de gastos generales, financiación, impuestos, imprevistos, beneficios y demás gastos no considerados en los otros grupos.

CV_o = Índice General de Precios al Consumo del Instituto Nacional de Estadística del penúltimo mes anterior al de apertura de la licitación. El cálculo de la variación del término V para el caso de no contarse con el índice de precios al consumo del Instituto Nacional de Estadística, se sustituirá por el que surge de la cotización del dólar estadounidense interbancario vendedor del Banco Central del Uruguay. El valor base para este ajuste será la cotización de dicha divisa 10 días antes de la fecha de apertura de la licitación, siendo el valor de liquidación el del promedio del período de ejecución de las obras.

CV = Índice General de Precios al Consumo del Instituto Nacional de Estadística del mes anterior al del período de ejecución de las obras que se liquidan.

m = Porcentaje de incidencia en el costo por concepto de materiales.

$M/M_o = \sum q_n \times Q_n/Q_{no}$

q_n = Porcentaje en pesos que integra cada material n en el total de materiales correspondientes en el grupo de rubros "a".



Q_{no} = Costo unitario del material n que figura en la lista publicada por la DNV con una anticipación mínima de 10 días respecto a la fecha de licitación.

Q_n = Costo unitario del mismo material n, correspondiente al mes de ejecución de la obra que se liquida.

d = Porcentaje de incidencia en el costo correspondiente a amortización y reparación de equipos.

D'o = Valor del índice representativo del costo de maquinaria y equipo de construcción importados correspondiente al mes anterior al de la apertura de la licitación, tomada de la publicación mensual que expedirá la DNV.

D' = Valor del índice representativo del costo de la maquinaria y equipos de construcción importados correspondientes al mes en que se ejecutaron las obras que se liquidan.

Para la determinación de los índices D'o y D' se tendrá en cuenta el valor de las divisas de importación incrementado con los costos inherentes a la gestión, transporte y despacho de mercaderías a importarse, así como el valor de los equipos en el país de origen.

En la fórmula paramétrica se aplicarán los coeficientes correspondientes a los grupos de la D.N.V. que se indican en la siguiente tabla:

Coeficientes paramétricos:

RUBRO	JORNAL	COSTO DE VIDA	DÓLAR EQUIPO	MATERIAL	GAS OIL	Cemento Portland	HIERRO	CEMENTO ASFALTO	BARROS EXPLOSIVOS	Cubiertas
IV	13	27	9	51	12	81				7
VII	16	21	27	36	91					9
IX	16	20	31	33	64				23	13
CXXXIV	1	1	1	97	4			94		2

Art. 11º- AUMENTO O DISMINUCIÓN.

La IDR podrá aumentar o disminuir las obras de acuerdo a lo establecido en el TOCAF.

Art. 12º- CONSULTAS Y ACLARACIONES

Las consultas y/o aclaraciones en forma escrita que tengan que ver con el presente pliego, serán dirigidas y evacuadas por el personal de la Asesoría Notarial de la IDR y/o del Dpto. Gral. de Obras –en lo que a cada uno de ellos corresponda-, sitos en Gral Artigas 176, Rocha, Teléfax 1955 int 263 y Avda. Agraciada esquina Julio J. Martínez Teléfono 1955 int 210, y serán recibidas hasta 3 días hábiles antes de la fecha de apertura.



Art. 13º- APERTURA DE LAS PROPUESTAS

Se realizará en la Asesoría Notarial de la IDR, calle Gral Artigas 176, Rocha, el día 15 de agosto de 2019, a la hora 15:00. Las propuestas se recibirán en el lugar antes mencionado, hasta la hora fijada para el acto de apertura.

Art. 14º- SOLICITUD DE PRÓRROGA DE APERTURA DE PROPUESTAS

Sin perjuicio del derecho del organismo convocante de apreciar discrecionalmente la conveniencia de disponer o desestimar una prórroga de la fecha de apertura del llamado formulado, cuando ella se efectúa a iniciativa del o los interesados, sean o no adquirentes del pliego, el costo que demande la publicidad que deba efectuarse al respecto, será de cargo del o los participantes que la solicitaron. No será tramitada ninguna oferta proveniente de firmas que solicitaron prórroga del llamado, si ésta fuera concedida, que no acrediten haber reembolsado, total o parcialmente, según corresponda, el importe de los aludidos gastos de publicidad.

Art. 15º- CONDICIONES QUE REGIRÁN LA CONTRATACIÓN:

- i) La realización del servicio estará bajo la dirección y coordinación del Departamento General de Obras, la que se entenderá directamente con el representante de la empresa adjudicataria.
- ii) Se deja especial constancia que la única remuneración por el servicio adjudicado será la correspondiente a la tarifa propuesta y aceptada.
- iii) Queda expresamente aceptado que la IDR podrá rescindir unilateralmente el contrato en cualquier momento, sin que ello genere derecho alguno de indemnización por cualquier concepto, a favor del adjudicatario.

Art.16 - RECEPCIÓN PROVISORIA DE LAS OBRAS

Si se encontrasen las obras en buen estado y con arreglos a las condiciones del contrato, el Contratista a través de la Dirección de Obra, propondrá su recepción provisoria a la IDR. Esta última si no tiene observación que hacer las dará por recibidas provisoriamente, empezando a correr el plazo de 6 meses de conservación de las obras.

Si las obras no se encontrasen ejecutadas con arreglo al contrato, las obras no se recibirán en forma provisoria, labrándose un acta en la que se hará constar instrucciones detalladas y precisas y un plazo para subsanar los defectos observados. A la expiración de este plazo o, antes si el Contratista lo pidiera, se efectuará un nuevo reconocimiento y si de él resultase que el contratista ha cumplido las órdenes recibidas, se procederá a la recepción provisoria. Si no ha cumplido las órdenes recibidas, la IDR podrá declarar rescindido el contrato con pérdida de la garantía. El plazo acordado por la dirección de la Obra para efectuar las reparaciones no exime al Contratista de las responsabilidades y multas en que pueda haber incurrido por no haber terminado en forma las obras en el tiempo fijado en el contrato.

No estando conforme el Contratista con lo resuelto por la Dirección de la Obra, expondrá dentro del término de diez días los fundamentos de su disconformidad. Si dejara transcurrir este término sin presentar reclamaciones, se entenderá que acepta lo resuelto por la Dirección de la Obra y no le será admitida ninguna reclamación ulterior.

Art.17- RECEPCIÓN DEFINITIVA DE LAS OBRAS

Terminado el plazo de garantía, se procederá a la recepción definitiva con las formalidades indicadas para las provisorias y si las obras se encontrasen en perfecto estado, se darán por recibidas labrándose el acta correspondiente. Si al efectuarse el reconocimiento, las obras

fueran halladas en buen estado y con arreglo a las condiciones del contrato, la Dirección de Obra elevará los antecedentes para su recepción definitiva.

Verificada la recepción definitiva del total de la obra, se hará la liquidación final de los trabajos que con arreglo a las condiciones del contrato y órdenes de servicio hubieran sido efectuados. Aprobada dicha liquidación se devolverán las garantías al contratista, previa deducción de las multas en que hubiera incurrido y siempre que contra él no exista reclamación alguna por daños y perjuicios producidos a consecuencia de las obras y que sean de su cuenta o por deudas de jornales.

Art.18- GARANTÍA DE CONSERVACIÓN

De cada pago que la IDR realice se retendrá un monto equivalente al cinco por ciento, (5%), como garantía de conservación.

El plazo de garantía de conservación será de 6 meses a partir de la recepción provisoria.

Art.19- GARANTÍA DE FIEL CUMPLIMIENTO

Dentro de los cinco días siguientes a la notificación de la Resolución de Adjudicación el contratista deberá constituir una garantía de fiel cumplimiento de contrato por una suma equivalente al 5% de la oferta respectiva a la cual se la agregará el IVA correspondiente. Dicha garantía deberá depositarse en el Servicio de Contaduría Municipal.

El plazo de garantía deberá ser tal que cubra todo el período de duración del contrato. A los efectos, cuando los depósitos se realicen mediante aval bancario, los adjudicatarios deberán tener presente que el Banco fiador deberá aceptar que las sumas depositadas en garantía quedarán a disposición de la IDR hasta que ésta disponga su devolución. A su vez no demandará ningún trámite judicial, ni discusión alguna si fuera a hacerse efectivo el pago de su primer requerimiento escrito, el cual se efectuará, indefectiblemente, en Tesorería de la IDR.

La garantía caducará con la devolución del original de la misma o, en su caso, prescribirá en el plazo legal de 20 (veinte) años a partir de la fecha de su emisión.

Una vez finalizado el contrato y cumplidas a satisfacción todas las obligaciones contraídas por el adjudicatario podrá éste solicitar la devolución de lo depositado.

Art.20- DEVOLUCIÓN DE LAS GARANTÍAS

- a) FIEL CUMPLIMIENTO DEL CONTRATO: Será devuelta con la última recepción provisoria del contrato.
- b) CONSERVACIÓN: Será devuelta luego de recibirse definitivamente las obras, una vez que el Servicio competente haya informado sobre la procedencia de la devolución y siempre que el contratista no haya incurrido en multas cuyos pagos se encuentren pendientes y en caso que no exista contra él reclamación alguna por daños y perjuicios derivados de la ejecución.



A N E X O I

1- DE LOS PLIEGOS

Los interesados podrán retirar previo pago de \$ 2.000 (dos mil pesos uruguayos), el presente pliego de condiciones particulares de la Asesoría Noratual de la IDR y/o Oficina de la IDR en Montevideo (Galería Caubarrere- Piso 5º -Oficina 503), hasta el día del acto de apertura de ofertas, en horario de oficina.

2- CONDICIONES QUE DEBEN REUNIR LOS PROPONENTES

- Las firmas proponentes deberán constituir domicilio a todos los efectos de esta licitación en el Departamento de Rocha, debiendo acreditar además un número de fax a efectos de las notificaciones que correspondan.
- El contratista está obligado a cumplir con las disposiciones sobre laudos y convenios colectivos vigentes, para la industria de la construcción en materia de salarios, categorías de labor, pago y suplemento de horas extraordinarias, primas, incentivos por asistencia, viáticos, y en general todo beneficio que mejore las condiciones por la Legislación Laboral común.

3- NORMAS QUE RIGEN ESTA CONTRATACIÓN

- TOCAF
- El presente pliego de condiciones particulares.
- Las enmiendas y aclaraciones que se efectúen por la Intendencia Departamental de Rocha, mediante aviso escrito, durante el plazo del llamado a licitación.
- Las leyes, decretos y resoluciones vigentes a la fecha de la apertura de la licitación.
- La propuesta formulada por el oferente.
- El Anexo de Especificaciones Técnicas Particulares

4 - RECAUDOS QUE SE EXIGEN PARA LA PRESENTACIÓN DE LA PROPUESTA

- Las firmas oferentes deberán completar el FORMULARIO DE IDENTIFICACIÓN DEL OFERENTE, que se adjunta al presente pliego.
- Sobre cerrado conteniendo la propuesta.
- Recibo de Adquisición del Pliego.
- Certificado de inscripción de la empresa en el RNEOP del MTOP.

Quien resulte adjudicatario deberá presentar:

- A) Poder o fotocopia autenticada que acredite la representación de persona o empresa que presenta la oferta.
- B) Certificados vigentes de Banco de Previsión Social, Dirección General Impositiva y Banco de Seguros del Estado.
- C) Certificado de integración de directorio en caso de Sociedades Anónimas.

5 - PRESENTACIÓN DE LA PROPUESTA

- A) Las ofertas se presentarán por escrito, redactadas en forma clara y precisa, en idioma castellano y firmado por el oferente o sus representantes. Sus hojas serán numeradas correlativamente y sus textos deberán ser impresos a través de cualquier medio idóneo. En todo caso deberán ser fácilmente legibles y las enmiendas, interlineados y testados, salvados en forma. Toda cláusula imprecisa, ambigua, contradictoria u oscura, a criterio de la IDR, se interpretará en el sentido más favorable a ésta.
- B) Las mismas se presentarán con una copia, en sobre cerrado donde luzca claramente la siguiente inscripción: "Licitación Abreviada No. 12/2019 "Pavimentación de Accesos a



-
-
- Terminal de Chuy. Nombre del proponente.....”. Este sobre será abierto en presencia de los interesados que concurran al acto de apertura.
- C) La presentación de las propuestas deberá hacerse a través de los formularios que se adjuntan al presente pliego lo cual será condición indispensable para evaluar la misma



A N E X O II

**FORMULARIO N°1
FORMULARIO PARA LA IDENTIFICACIÓN DEL OFERENTE
LICITACIÓN ABREVIADA No. 12/2019**

RAZÓN SOCIAL DE LA EMPRESA

NOMBRE COMERCIAL DE LA EMPRESA

R.U.C.

DOMICILIO A LOS EFECTOS DE LA PRESENTE LICITACIÓN

CALLE: No.

LOCALIDAD:

CÓDIGO POSTAL:

PAÍS:

TELÉFONO:

FAX:

DECLARO ESTAR EN CONDICIONES LEGALES DE CONTRATAR CON EL ESTADO.

FIRMA/S:

ACLARACIÓN DE FIRMA/S:



FORMULARIO N°2
FORMULARIO PARA LA PRESENTACIÓN DE LAS PROPUESTAS

Fecha

Sr. Intendente Departamental de Rocha.

Sr.

..... quien suscribe, estableciendo a todos los efectos legales domicilio especial en..... (domicilio, número de teléfono, fax, e-mail), se compromete, sometiéndose a las Leyes y Tribunales del país, con exclusión de todo otro recurso, a ejecutar la totalidad de la obra designada **"Pavimentación de Accesos a Terminal de Chuy"**, de acuerdo a las Especificaciones y Pliegos, circulares y demás documentación correspondientes a la Licitación".....", que también declara conocer y aceptar totalmente, por los siguientes precios unitarios (indicar precios en moneda nacional con letras y números por cada uno de los rubros indicados en el Cuadro de Metrajes) por lo que resulta un total \$.....(pesos uruguayos) con I.V.A. y leyes sociales para la obra de referencia.

Se adjuntan:

- a) Cuadro de metrajes con Leyes Sociales discriminadas por rubros (según el Formulario N°3)
- b) Leyes Sociales totales (según el Formulario N°3)
- c) Demás información solicitada .

Debidamente autorizado, y en nombre y representación de.....(nombre de la empresa o consorcio), le saludamos muy atte.

**Firma del Contratista o
Representante Legal**



FORMULARIO N°3
FORMULARIO PARA LA PRESENTACIÓN DE LAS PROPUESTAS
CUADRO DE METRAJES

CUADRO DE PRECIOS UNITARIOS

Grupo	Rubro	Descripción	Ud	Metraje	Precio Unitario Básico (Sin Impuestos ni Leyes Sociales)	Precio Total (Sin Impuestos ni Leyes Sociales)	Leyes Sociales
IV	1	Reciclado con agregado de cemento portland (esp. 20cm)	m2	5.960,0			
VI	2	Ejecución de imprimación	m2	9.743,0			
VI	3	Ejecución de tratamiento doble	m2	9.743,0			
VI	4	Ejecución de sellado	m2	9.743,0			
IX	5	Agregados pétreos para tratamientos	m3	224,1			
IX	6	Agregados pétreos para sellado	m3	97,4			
CXXXIV	7	Suministro, transporte y elaboración de material asf.	m3	40,9			

RESUMEN DE OFERTA

Subtotal 1	\$U
Impuesto al Valor Agregado	\$U
Subtotal 2 = Subtotal 1 + IVA	\$U
Aporte por Leyes Sociales	\$U
PRECIO DE COMPARACION DE LA OFERTA (Subtotal 2 + Aporte por Leyes Sociales)	\$U



ANEXO III

ESPECIFICACIONES TÉCNICAS PARTICULARES

ANTECEDENTES TÉCNICOS Y EXPERIENCIA

i) **Antecedentes de la empresa:**

Se valorará la existencia de antecedentes técnicos de la empresa en obras similares que deberán ser presentados al momento de la apertura.

Dichos antecedentes deben ser expresados en metros cuadrados de estabilizado y tratamientos bituminosos.

ii) **Experiencia en la construcción de obras similares:** Haber ejecutado un mínimo de tres obras de al menos 50.000 m² de tratamiento bituminoso cada una en los últimos 5 años.

ACOPIOS

No se admitirá el pago por acopio de materiales.

ALCANCE

Serán del cargo del contratista la totalidad de los suministros y la ejecución de todos los trabajos requeridos para la construcción de las obras.

Por consiguiente y sin limitar las tareas de modo taxativo, están comprendidos en la obra licitada los siguientes trabajos con los respectivos suministros:

- 1) Implantación de la obra y replanteo de la misma.
- 2) La obtención de permisos (si es que fuere del caso) ante otros organismos públicos.
- 3) La remoción de pavimentos y todo obstáculo que se interfiera en la ejecución de las obras.
- 5) El retiro del material sobrante y excedente y la limpieza final de los lugares de trabajo en la vía pública y obradores.
- 6) La reposición de pavimentos, veredas y cordones que sean afectados por la ejecución de los trabajos, en caso que sea necesario.

MANTENIMIENTO DE LOS SERVICIOS EXISTENTES

Durante la ejecución de las obras será obligatorio el mantenimiento de los servicios existentes. En forma particular se resalta:

- El abastecimiento de agua potable.
- El sistema de saneamiento.
- Los desagües pluviales. No se permitirá bajo ningún concepto interrumpir los drenajes. El contratista deberá tomar las previsiones para que no se interrumpan los drenajes manteniendo los sistemas actuales.

El contratista deberá dejar personal permanente y a la orden en la Ciudad de Chuy, a los efectos de que en casos de lluvias especiales pueda remover derivaciones de agua, tabiques, etc. o realizar otras acciones que permitan efectuar un rápido escurrimiento de las aguas. Se entiende por casos especiales aquellas lluvias que provoquen una altura de agua que implique el ingreso de la misma en las casas.



Se entiende por personal permanente y a la orden que deberá estarlo cualquier día del año ya sea feriado laborable o no laborable, como así también durante la licencia de la construcción.

El incumplimiento de lo anterior dará lugar a la Intendencia Departamental de Rocha a aplicar una multa de 300 unidades reajustables por día.

PLAN GENERAL DE LAS OBRAS

El Contratista deberá presentar un plan de trabajo, donde se indiquen las tareas y tiempos de cada una de las mismas.

El referido plan será analizado por la Administración, pudiendo la misma ordenar los cambios que entienda pertinente de manera tal de minimizar la afectación al tránsito local.

En ningún caso podrá el contratista mantener interrumpido el tránsito en ambos sentidos por más de veinte días hábiles y laborables en cada cuadra, aunque podrá ocupar hasta un máximo de dos cuadras en forma simultánea.

En el plan de las obras deberá contemplarse que para gestionar los desvíos del tránsito local de la zona, el Contratista estará obligado a colocar señales y a disponer el personal necesario para efectuar los desvíos respectivos de acuerdo con las órdenes que le expida el Director de Obra.

RUBRO 1: RECICLADO CON AGREGADO DE CEMENTO PORTLAND.

La construcción se ejecutará por media calzada, con el tráfico circulando por la media calzada adyacente. Se habilitará al tránsito luego de transcurridos 7 días de haber terminado la base cementada. Los solapes que sean necesarios realizar para completar el ancho de media calzada deberán ser como mínimo de 0,15 m. Se pondrá especial cuidado en no sobredosificar el cemento Portland en los mencionados solapes. Al inicio de cada jornada y de forma de dar continuidad al reciclado se realizará un solape de por lo menos 2 m con lo ejecutado la jornada anterior.

El tipo de compactación a emplear (pata de cabra y rodillo liso) así como la secuencia y número de pasadas para lograr el resultado especificado será establecido en la ejecución del tramo de prueba.

La compactación será realizada sobre toda la superficie de la capa de modo de asegurar que todo el material sea uniformemente compactado a un peso unitario seco no inferior al 98 % del PUSM obtenido en el ensayo de compactación.

Los trabajos de compactación y perfilado deberán darse por terminados en el plazo de 2,5 horas desde el momento que se agregue agua al cemento o en el tiempo que se determine mediante ensayo normalizado el inicio de fraguado con un margen de seguridad. El perfilado de la superficie luego de terminada la compactación sólo consistirá en retiro de material, no podrá agregarse material adicional. En el caso de retiro de material deberá hacerse con la humedad que tenga el material en ese momento, no pudiéndose agregar más agua que la imprescindible para un correcto curado. Si en ese plazo no se ha conseguido la terminación de los trabajos en condiciones de aceptación se procederá a la reconstrucción del tramo.

Una vez finalizado el perfilado y la compactación de la mezcla reciclada, se comenzará el curado con emulsión o diluido asfáltico.

El método de curado deberá comenzar lo antes posible debiendo mantenerse la base continuamente húmeda hasta que se realice el riego bituminoso.

El material bituminoso deberá aplicarse uniformemente a la superficie de la base terminada a un promedio de aproximadamente 1,0 l/m² y en todo el ancho de plataforma. Como forma de protección en caso que sea necesario, se deberá ejecutar adicionalmente al riego de curado con emulsión o diluido, la extensión de una capa de arena (con menos del 15 % de partículas inferiores a 0,063 mm) en una dotación entre 4 y 6 litros por metro cuadrado (4-6 l/m²).

El peso del cemento empleado se determinará como el producto del volumen correspondiente a la capa de material reciclado por el contenido de cemento Portland incorporado a la misma.



Debido a la técnica empleada de reciclado en sitio, se deberá contar con el equipamiento apropiado, cuyas características técnicas y de disponibilidad deberán ser detalladas en la oferta.

- a) **Equipo Distribuidor de cemento** Los equipos dosificadores de cemento deberán asegurar la incorporación de la cantidad de aglomerante determinado en el estudio de la mezcla así como la distribución homogénea del mismo tanto en sentido longitudinal como transversal. Esto se podrá hacer utilizando equipos dosificadores por vía húmeda, que inyecten directamente el cemento en forma de lechada en el tambor del equipo reciclador, o por distribución delante del equipo reciclador utilizando equipos dosificadores en seco, evitando todo tipo de pérdidas y levantamiento de polvo. Debe contar con un sistema de extendido del conglomerante de forma ponderal, sincronizado con la velocidad de avance y el ancho de trabajo. Además deberá contar con un sistema que pueda realizar correcciones al instante de las diferencias que se detecten entre la dosificación proyectada y la real. Deberá poder emitir en forma automática un reporte de trabajo para un determinado período en el que conste la información del área cubierta y el peso del cemento portland esparcido.
- b) **Equipo Reciclador** Para la realización del reciclado en sitio con cemento se empleará una máquina recicladora de última generación formada por un equipo automotriz con un rotor con uno o varios ejes horizontales de paletas o picas situadas dentro de una carcasa o cámara de mezclado en la que se puede inyectar agua. El equipo deberá garantizar la disgregación del pavimento hasta la profundidad especificada, realizando una mezcla uniforme con el cemento y el agua, para lo que se realizarán el número de pasadas necesarias. La potencia mínima de estos equipos será de cuatrocientos (400) kW y deberá encontrarse en perfecto estado de funcionamiento para lo que se comprobará que la dosificación y el amasado son homogéneos en todo el ancho del equipo.

Tramo de prueba: Antes de iniciarse la puesta en obra de la capa reciclada con la incorporación de cemento Portland será perceptiva la realización del correspondiente tramo de prueba, para comprobar la fórmula de obra, la forma de actuación del distribuidor de cemento, reciclador, compactadores utilizados para la construcción de la capa y las demás tareas necesarias. El tramo de prueba tendrá una longitud aproximada de 100 m. La Dirección de Obra determinará si es aceptable su realización como parte de la obra en construcción, en caso contrario no será objeto de pago alguno. No se podrá proceder a la producción sin que la Dirección de Obra haya autorizado el inicio, en las condiciones aceptadas después del tramo de prueba.

El pago de esta tarea se efectuará por metro cuadrado en los anchos indicados anteriormente por la Dirección de Obras, dentro del Rubro 1 "Reciclado con agregado de cemento Portland". Este precio incluye el suministro de Portland.

RUBRO 2: EJECUCIÓN DE IMPRIMACIÓN

Estos trabajos se regirán por lo expresado en la Sección V del Pliego de Condiciones del año 1989 y en las Especificaciones Técnicas Complementarias de Agosto del Año 2003 de la Dirección Nacional de Vialidad.

Rige el Pliego de Vialidad ya mencionado fundamentalmente a lo que refiere a la temperatura ambiente y los períodos de prohibición. Dentro de esos períodos la Dirección de Obra podrá autorizar la imprimación si las condiciones meteorológicas lo permiten.

El pago de esta tarea se efectuará por metro cuadrado en los anchos indicados anteriormente por la Dirección de Obra dentro del Rubro 2 "Ejecución de riego de imprimación".



El material asfáltico utilizado se pagará por metro cúbico dentro del Rubro 7, “Suministro, Transporte y Elaboración de Material Asfáltico”, de acuerdo con las dosificaciones indicadas por la Dirección de Obra.

En caso de no poder comenzar con la ejecución del tratamiento bituminoso doble, deberá protegerse la superficie esparciendo arena sobre la base imprimada para permitir el tránsito. Dicha tarea se incluirá dentro del mencionado rubro por lo que no habrá pago directo alguno

RUBRO 3: EJECUCIÓN DE TRATAMIENTO DOBLE

Materiales Bituminosos

Los diluidos asfálticos cumplirán con los tipos establecidos en la Sección V del PV, y las emulsiones con los tipos RS – 1 o RS – 2 de la norma ASTM – 977.

Una vez que haya curado el riego de imprimación y luego de transcurrido no menos de 48 horas de la aplicación del mismo, se procederá a la ejecución del tratamiento bituminoso doble.

El material asfáltico utilizado se pagará por metro cúbico dentro del Rubro 7, “Suministro, Transporte y Elaboración de Diluidos o Emulsión Asfáltica”, de acuerdo con las dosificaciones indicadas por la Dirección de Obra.

Para la compactación del tratamiento bituminoso se debe utilizar necesariamente una aplanadora tándem de ruedas metálicas liviana y un rodillo neumático autopropulsado.

Para proceder a realizar los riegos de tratamiento debe estar completamente limpia la imprimación y el tratamiento “A” en cada caso. Se pasará la barredora sopladora inmediatamente antes del riego de asfalto. En caso de no lograr la superficie totalmente limpia se deberá utilizar otros métodos ya sea mediante el uso de compresor de aire o agua.

Se debe dejar transcurrir 48 horas entre capas de tratamiento y una vez ejecutada una capa, después de compactada, se liberará el tránsito a velocidad reducida, señalizando convenientemente el tramo.

La ejecución de cada uno de los tratamientos Bituminosos se pagará por metro cuadrado realizado dentro del Rubro 3.

RUBROS 4 Y 6: TRATAMIENTO BITUMINOSO DE SELLADO

Este tipo de tratamiento consiste en la aplicación de un riego de material bituminoso seguida de una distribución de agregado fino, sobre un tratamiento simple o doble con el propósito de reforzar su impermeabilidad.

Agregados pétreos

El agregado fino a utilizar en este tipo de tratamiento deberá estar integrado por partículas duras, estables y limpias. Las especificaciones de granulometría, forma, humedad, desgaste, porcentaje de polvo impalpable, durabilidad y afinidad con el ligante bituminoso serán las que se detallan en el Pliego de Condiciones de la Dirección Nacional de Vialidad para la Construcción de Puentes y Carreteras y sus modificaciones.

Material asfáltico

Al igual que en los tratamientos dobles, se podrá utilizar diluido asfáltico de curado rápido (RC2) o emulsión asfáltica, pero deberá aplicarse el mismo material empleado en el tratamiento sobre el cual será ejecutado. Las especificaciones correspondientes serán las que se detallan en el Pliego de Condiciones de la Dirección Nacional de Vialidad para la Construcción de Puentes y Carreteras y sus modificaciones.



Dosificación

La dosificación estimada para este tipo de tratamiento es la siguiente:

- Riego RC2 o emulsión: 0,8 lt/m²
- Arena: 10 lt/m²

Procedimiento de construcción

El procedimiento de construcción será el detallado en el Pliego de Condiciones de la Dirección Nacional de Vialidad para la Construcción de Puentes y Carreteras y sus modificaciones.

RUBRO 5: AGREGADOS PÉTREOS PARA TRATAMIENTO

Los agregados no poseerán un porcentaje en peso de polvo impalpable superior a un 0,8% cuando se empleen diluidos asfálticos y 0,4% cuando se empleen emulsiones asfálticas.

Los agregados pétreos cumplirán con las especificaciones de la Sección V del Pliego de Condiciones de la D.N.V. Los agregados pétreos para los tratamientos bituminosos provendrán de rocas trituradas, con un desgaste “Los ángeles” menor de 30% para el caso de granitos y menor de 20% para los basaltos.

La granulometría será del Tipo 2 para el agregado grueso y Tipo 4 para el agregado mediano, de acuerdo con la Sección V del Pliego de Vialidad.

Los agregados a utilizar en la primera y segunda capa del tratamiento doble con emulsiones asfálticas cumplirán con las siguientes condiciones granulométricas:

Tratamiento doble: primer y segundo riego

TAMIZ CIRCULAR	1er. RIEGO % en peso que pasa	2do. RIEGO % en peso que pasa
5/8"	100	
1/2"	80 – 100	
3/8"	50 – 80	100
1/4"	0 – 10	75 – 100
1/8"	0 – 1	0 – 15
Nº 40		0 - 2

La proporción de árido desprendido en el ensayo de placa Vialit según norma NLT 313/87 deberá ser inferior al 10%, es decir que el ensayo de placa Vialit deberá dar un 90% de adherencia.

Procedimiento de construcción

El procedimiento de construcción será el detallado en el Pliego de Condiciones de la Dirección Nacional de Vialidad para la construcción de Puentes y Carreteras y sus modificaciones.

Los agregados pétreos gruesos y medianos se medirán por metro cúbico y se pagarán dentro del Rubro 6, “Agregados pétreos para tratamiento”.

8. EQUIPOS DE LABORATORIO

8.1 El Contratista deberá instalar (a partir de la iniciación de la Obra y hasta la recepción provisoria de la misma) los equipos de laboratorio y personal necesario para el control de todos los parámetros y especificaciones técnicas exigidas en el presente Pliego y las demás



consideraciones que se imponen a través de la referencia al Pliego de Condiciones de la Dirección de Vialidad del MTOP.

8.2 Asimismo deberá contar con el equipo de Topografía adecuado a juicio de la Dirección de Obra y los elementos necesarios para la extracción de muestras y testigos.

9. LOCOMOCIÓN

El Contratista deberá suministrar un vehículo sin chofer para uso del personal que el Director de Obra indique, sin limitaciones de horario con destino exclusivo al contralor de la obra. El mismo se suministrará libre de todo gravamen desde la fecha del replanteo de la obra hasta la recepción provisoria de la misma. Será un modelo superior al año 2018, con equipo de aire acondicionado, con cuatro puertas, capacidad mínima para cuatro personas además del chofer. Serán de cuenta del Contratista todos los gastos de empadronamiento, patente y seguro completo o de todo riesgo, funcionamiento y mantenimiento del vehículo, no así el combustible que será por cuenta de la Intendencia. En caso de interrumpirse momentáneamente el suministro del vehículo por cualquier causa, será sustituido sin que esto genere ningún costo para la Administración, por otro de características no inferiores mientras dure la anomalía. Al finalizar la obra el vehículo quedará en poder del contratista. La demora en la entrega inicial se penará con una multa de 10 (UR) Unidades Reajustables por día. El precio del suministro del vehículo se supone prorrateado entre los rubros de la obra y no habrá pago directo por este concepto.

10. SEÑALIZACIÓN DE LA ZONA DE EJECUCIÓN DE LOS TRABAJOS

El Contratista deberá disponer de todos los elementos necesarios para una adecuada señalización y balizamiento de la obra (carteles, barreras, etc.). Además se deberá contar con elementos que permitan la señalización nocturna y los eventuales cierres de calles al tránsito (guirnaldas, balizas electrificadas, etc).

En todos los casos en que sea necesario, el contratista deberá tomar las providencias para realizar las obras de manera de no interrumpir totalmente el tránsito o en su defecto de restablecerlo rápidamente.

11. SERVICIOS PÚBLICOS

Todas las instalaciones existentes de servicio público en la zona de trabajo deberán ser rigurosamente resguardadas por el Contratista, que será responsable por cualquier daño que les pudiera suceder y de los accidentes derivados sobre personas.

12. PERSONAL

Resultará requisito indispensable que la Empresa Adjudicataria asuma el compromiso de contratar a un 80% (ochenta por ciento) de residentes en el Departamento de Rocha en el rubro personal no especializado.

13. EQUIPOS Y ANTECEDENTES

Se exigirá y se considerará parte de la oferta:

a) Listado, indicando unidad por unidad el equipo destinado a esta obra expresando: marca, modelo, año de fabricación, sitio donde se encuentra a la fecha propuesta, datos técnicos de catálogos que permitan determinar el rendimiento de cada unidad en su tarea específica.

b) Lista detallada de todas las obras similares a la licitada, ejecutadas en los últimos tres años, indicando fechas, organismos contratantes y monto de las mismas.

14. DIRECCION DE OBRA



14.1 La Dirección de Obra ejercerá la inspección técnica detallada y permanente de las obras, con amplias facultades para exigir el cumplimiento de todas las disposiciones que estime necesarias y convenientes para la buena ejecución de los trabajos de acuerdo con el contrato.

14.2 La Dirección de Obra será ejercida por los Ingenieros que a tales efectos designe el Intendente Departamental. La IDR queda facultada para designar hasta tres sobrestantes, a los efectos de control y fiscalización así como otras facultades que se les asigne a juicio de la Intendencia y por intermedio de la Dirección de Obra.

14.3 En la ejecución de las obras, el contratista se deberá ajustar al contrato, así como a las órdenes de servicio, e instrucciones que expida por escrito la Dirección de Obra y de las que aquel dará recibo.

14.4 La Dirección de Obra tendrá acceso e inspeccionará en cualquier momento el trabajo en la planta de hormigón, fiscalizará la cantidad y la calidad de los materiales empleados, controlará las tomas de muestra, los exámenes, ensayos, pruebas y análisis de los materiales, conforme a las especificaciones técnicas; revisará y comprobará los certificados de obra y prestará su aprobación a los efectos del pago.

15. COMUNICACIONES DEL CONTRATISTA

Todas las comunicaciones o peticiones que el contratista deba hacer sobre la ejecución de los trabajos, las dirigirá a la Dirección de Obra.

16. RECUSACION DEL PERSONAL DE DIRECCION DE OBRA

16.1 El contratista no podrá recusar el personal de fiscalización e inspección, ni a los técnicos encargados de la dirección de la obra.

16.2 Cuando el contratista se considere injustamente perjudicado por los procedimientos empleados por la Dirección de Obra, o por el personal de inspección y fiscalización recurrirá, en queja fundada por escrito, el que se resolverá en definitiva por el Intendente Departamental, sin que por ello se interrumpan los trabajos.

17. DISCREPANCIAS ENTRE LA DIRECCION DE OBRA Y EL CONTRATISTA

No estando conforme el contratista con alguna orden de servicio o decisión de la Dirección de Obra, dentro del término de los diez días calendario, expondrá por escrito los fundamentos de su disconformidad a la referida Dirección, y por su intermedio, a la Dirección General de Obras el que dictará resolución en los quince días calendario subsiguientes. Si se dejara transcurrir el plazo sin presentar reclamación entenderá que acepta lo resuelto por la Dirección y no le será admitido ningún recurso ulterior. En ningún caso este procedimiento tendrá efecto suspensivo con respecto por parte del contratista de las órdenes impartidas por la Dirección de Obra.

18. INSPECCIONES

Toda obra hecha y todo material empleado estará sujeto a inspección, pero el hecho de que ésta no se realice no exime al contratista de su obligación de realizar el suministro de conformidad con el contrato.

19. VICIOS DE CONSTRUCCION

19.1 Si durante la ejecución de las obras, o una vez terminadas, antes de su recepción definitiva, se advierten vicios de construcción en ellas, el Director de la Obra dispondrá su demolición y reconstrucción, fijando un plazo prudencial para ello, sin que al contratista le sirva de excusa el hecho de que aquel o quien ejerza las funciones, las hubiera examinado y aceptado con anterioridad.



Transcurrido el plazo establecido sin que el contratista de cumplimiento a las órdenes impartidas, la Intendencia podrá proceder a realizar los trabajos necesarios por cuenta de aquél, a quien le será impuesta además una multa equivalente al 25% (veinticinco por ciento) del monto de los trabajos.

19.2 Si el Director de Obra tuviera motivos fundados para creer en la existencia de vicios ocultos en la obra ejecutada, podrá ordenar en cualquier momento antes de la recepción definitiva, las demoliciones que estime necesarias a fin de verificar la existencia de tales vicios.

19.3. El contratista está obligado a cumplir las órdenes recibidas en tal sentido en el plazo que les sea fijado, transcurrido el cual, sin cumplimiento de su parte, la IDR podrá proceder a ejecutar por sí misma o por intermedio de terceros, los trabajos. En el caso en que no fuera verificada la existencia de vicios de construcción, los gastos de demoliciones y reconstrucciones, correrán por cuenta de la IDR.

19.4 En caso contrario, serán de cargo del contratista, al que le serán descontados en el primer pago a efectuarse junto con un 25% (veinticinco por ciento) de recargo por concepto de multa, en el caso que por falta de cumplimiento, los trabajos hayan sido ejecutados por parte de la IDR o por terceros.

19.5 Todos los materiales a emplearse serán de la mejor calidad dentro de la especie. Los materiales defectuosos o que no estén de acuerdo con las especificaciones de la memoria o las instrucciones de la Dirección de Obra, serán rechazados debiendo el contratista retirarlos de la obra dentro del plazo que se les fije.

19.6 En caso contrario será retirados por la mencionada Dirección por cuenta exclusiva del contratista.

20. NOTIFICACIONES

La IDR presentará todas las notificaciones, comunicados, órdenes de servicio, u otros, en el domicilio constituido por el adjudicatario, o remitirá por fax, para lo cual la empresa deberá tener su fax habilitado en forma permanente, teniéndose como valor de recibido a todos los efectos el reporte de OK del aparato emisor del envío, a partir del día hábil subsiguiente al de la emisión.

