



DEPARTAMENTO DE ADQUISICIONES

PEDIDO DE PRECIOS: Nº 47/2018

ASUNTO: Acondicionamiento del **Local de Ciudad de Las Piedras**, Departamento de Canelones.

FECHA DE VISITA OBLIGATORIA: Viernes 9 de Noviembre HORA: 10:00

FECHA DE APERTURA: 19 de Noviembre HORA: 11:00

Memoria descriptiva:

Acondicionamiento del **Local de Ciudad de Las Piedras**, Departamento de Canelones.

Ubicación:

Las obras se realizarán en el local sito en Torres García 600 esquina Av. Artigas, ciudad de Las Piedras, Departamento de Canelones.

Generalidades:

Todo aquello que no se encuentre indicado en la presente memoria y gráficos, se deberá regir por lo establecido en la Memoria Constructiva del MTOP. Corresponden además, todos los detalles y trabajos que, sin estar concretamente especificados en los recaudos, sean de rigor para la completa ejecución de las tareas proyectadas y acordes a las normas del buen construir. Todos los materiales utilizados deben ser nuevos, sin uso, de primera calidad y cumplir con las especificaciones técnicas respectivas, se deberá considerar que los recaudos gráficos son a título orientativo, por lo que será de cuenta del contratista los ajustes que deban realizarse para el proyecto ejecutivo.

El Contratista observará el cumplimiento de las disposiciones que fijen las leyes y reglamentos respecto a la Seguridad e Higiene en Obra y dispondrá de los técnicos y profesionales para la elaboración de los documentos que correspondan y realizará la supervisión de la obra, para el fiel cumplimiento de los procedimientos que se establezcan. La empresa deberá contar con todas las herramientas y equipos necesarios para realizar las tareas solicitadas.

El contratista deberá entregar una lista con los nombres, apellidos y C. I. del personal afectado a la obra, la cual mantendrá actualizada durante todo el transcurso de la obra, realizando las bajas y altas correspondientes. La empresa adjudicataria será responsable por las acciones y omisiones de su personal, así como por los daños y perjuicios que el mismo ocasione a bienes de la ANC o de terceros. En todos los casos se obliga al pago en forma inmediata de los costos emergentes de las referidas acciones y omisiones, así como también al resarcimiento de los costos por efecto de los daños y perjuicios

TRABAJOS A REALIZAR:

Las obras a realizar corresponden a reformas en el actual sector del Área Procesos y espacios comunes de acceso para uso común de los funcionarios.

Los trabajos se realizarán con el local en funcionamiento por lo que deberá coordinarse con la Dirección de Obra y el Jefe del Local el modo de ir habilitando distintos sectores del local para realizar los trabajos previstos en esta Memoria, sin interrumpir la operativa postal. El Contratista y Subcontratistas deberán preveer dentro de las tareas a realizar el traslado de mobiliario y la ejecución de instalaciones provisorias de eléctrica y datos hasta los puestos de trabajo que sea necesario reubicar durante la realización de la obra.



DEPARTAMENTO DE ADQUISICIONES

1. IMPLANTACIÓN Y REPLANTEO

Previo al comienzo de los trabajos, el Contratista deberá replantear en altimetría y planimetría toda la obra con la supervisión de la Dirección de Obra.

El contratista será responsable de sus instalaciones, equipos, herramientas y materiales, debiendo colocar cerraduras seguras en los locales donde guarde elementos valiosos.

ANC concederá una puesta de energía y una toma de abastecimiento de agua en un punto determinado, las prolongaciones hasta el lugar de trabajo serán de cuenta del contratista. En particular el Contratista se encargará de instalar un tablero de energía eléctrica provisorio con los elementos de protección y comando necesario para su utilización en forma segura.

2. DEMOLICIONES y RETIROS

_Apertura de 3 vanos en tabiques interiores, uno como ventanilla con mesada de madera y ventana guillotina de aluminio y vidrio. _Apertura de puerta hacia al patio interior vincularlo con el sector de Procesos. Se deberá prever antes de las aperturas de los vanos, la construcción de una estructura de soporte y anclaje sobre el sector de los tabiques demolidos

_Demolición del Parquet en 3 sectores del Local Se deberá retirar completamente el pavimento y el mortero de asiento de las tablas para ser sustituido por porcelanato.

_Retiro de 5 aberturas de hierro existentes en fachada y se sustituirán por 5 nuevas en aluminio sin modificar de las dimensiones de vano.

_Retiro de 5 cortinas de enrollar, previendo la utilización de guías, ejes y rodamientos existentes.

3. MATERIALES

La totalidad de los materiales empleados en la construcción serán de primera calidad, dentro de su especie y procedencia, debiendo contar con la aprobación de la Dirección de la Obra. En general y en lo que sea aplicable regirán para los materiales lo expresado en Memoria del M.T.O.P. y las normas UNIT, que rigen oficialmente para el Instituto Uruguayo de Normas Técnicas. La aceptación definitiva de cualquier material no excluye al contratista de la obra de la responsabilidad que le corresponda. Todos los materiales deberán acondicionarse en obra en sus envases originales evitando su alteración, correspondiendo el rechazo de aquellos que habiendo sido indicados no se empleen debidamente. De llegarse a comprobar que parte de la obra fue realizada con artículos o materiales reutilizados, será demolida y rehecha enteramente a cuenta del contratista.

4. OBRAS

Se exigirá una prolija terminación en todos los detalles. Todos los trabajos que no se ajusten a las especificaciones o que revele imperfecciones, deberá ser rehecho total o parcialmente según las indicaciones de la Dirección de Obra por el Contratista.

Deberán incluirse dentro de los trabajos cotizados todas las ayudas a subcontrato que fueran necesarias para completar la Instalación Eléctrica e Instalación de Aire Acondicionado o el ingreso de cualquier otro subcontrato que sea requerido en el transcurso de la obra.

ESTRUCTURA

Previo a la demolición de los vanos en los tabiques interiores, se procederá a construir una estructura adicional que sirvan de refuerzo estructural unificando y anclando el tabique superior y los laterales del vano. La altura del refuerzo estructural y anclaje en tabiques laterales deberán ser dimensionados según la situación a resolver, el Contratista deberá proponer la solución que entienda más conveniente al caso, por ejemplo en hormigón armado.



DEPARTAMENTO DE ADQUISICIONES

REPARACIÓN DE REVOQUES

Se trata de revoques interiores tradicionales que llevarán terminación de pintura. Los revoques interiores deteriorados, se deberán reponer en dos capas, gruesa y fina.

En antepechos y laterales exteriores de ventanas los revoques exteriores deberá incluir una primera capa hidrófuga, montada adecuadamente sobre la existente.

En todos los casos lo reparado no deberá presentar sobresaltos ni hundimientos, se repararán con las capas que corresponda y la terminación deberá igualar los revoques existentes en el sector.

Si existieran o se detectaran humedades, se actuará sobre el punto que lo provoca sin enmascararlas, informando al Director de Obra de la ANC que determinará las etapas a seguir.

El Contratista deberá cumplir estrictamente con los procedimientos y tiempos de ejecución de esta tarea, realizando la humectación necesaria entre capas que asegure su correcto curado y debida adherencia, previéndose un tiempo de secado entre 3 y 6 semanas.

PAVIMENTOS

Revestimiento de Porcelanato (50 m2)- En los sectores de piso de parquet a remplazar, luego de removidos los pavimentos existentes de madera y su mortero de asiento, se realizará un alisado de arena y portland 4x1 y espesor que permita recibir el pavimento sin generar desniveles con otros pisos o Umbrales. El espesor del alisado podrá variar levemente y ajustarse en toda el área, para evitar que en el encuentro con pisos existentes, se generen dietes o pendientes en umbrales o en última línea antes de alcanzar el piso existe.

Antes de la colocación, se deberá presentar una muestra del pavimento a la Dirección de Obra para su aprobación, este deberá ser antideslizante y tonalidad acorde a los pisos existentes. Los pavimentos nuevos llevarán zócalos del mismo material (40m), de 8cms de altura.

Las piezas de revestimiento se colocarán con adhesivo cementicio especial para porcelanato, previo humedecimiento de la superficie, sobre el contrapiso perfectamente nivelado. Luego de colocadas las baldosas, se lavarán y se rejuntarán con pastina impermeable del color similar a las baldosas.

La junta deberá ser continua y uniforme en ambos sentidos, de 15mm de espesor. Se deberá prever en los espacios contiguos y unificados por el vano, la continuidad de la junta, En los cambio de pavimento (existete/nuevo) La resolución de los umbrales se realizarán con las mismas piezas de Porcelanato respetando la continuidad de la nueva junta.

El área total de pavimento de porcelanato a colocar será de 50m2 y zócalos de 7cms total 40 mts.

CARPINTERÍA EXTERIOR DE ALUMINIO

Se adjuntan planillas de aberturas de aluminio a suministrar y planos correspondientes para su interpretación. El Contratista deberá rectificar todas las medidas en obra.

Las aberturas de aluminio a suministrar y colocar deberán cotizarse por unidad.

Las aberturas exteriores AL 01, 02, 03, 04 y 05 serán serie Gala, Probbá u otra línea o marca de calidad similar o superior en aluminio color blanco.

Las aberturas tendrán dos hojas corredizas y en las aberturas AL 01, 02 y 05 una tercera hoja fija



DEPARTAMENTO DE ADQUISICIONES

LA abertura AL 09 sustituye al cerramiento existente en el Sector 3, será serie Gala, Probba u otra línea o marca de calidad similar o superior en aluminio color blanco. La abertura tendrá una hoja móvil batiente y un paño fijo

Los amures se realizarán con las grampas previstas en la aberturas a tales efectos, empleando mortero de arena y cemento pórtland con hidrófugo y se terminarán con revoque. Los encuentros con la mampostería se reforzarán mediante un cordón de sellador con base de poliuretano Sikaflex 1a ó similar. El método de fijación y sellado que se utilice para la colocación de las aberturas exteriores, deberá asegurar la perfecta estanqueidad del conjunto. El Contratista deberá considerar en los trabajos de colocación la corrección de antepechos, umbrales y laterales de mampostería que contienen los cerramientos. Se deberá prever la sustitución de las aberturas en el día, de lo contrario los espacios abiertos deberán ser protegidos con chapones fenólicos y bastidores de madera desde el exterior, el cerramiento provisorio deberá ser seguro y evitar el ingreso de extraños al local desde el exterior.

CARPINTERÍA INTERIOR DE ALUMINIO

Se adjuntan planillas de aberturas de aluminio y planos correspondientes para su interpretación. El Contratista deberá rectificar todas las medidas en obra. Las aberturas a suministrar y colocar deberán cotizarse por unidad.

En el sector 1 se instalarán dos aberturas de aluminio, en el acceso al sector 1, AL06 (batiente mas guillotina), remplazando a la existente original de madera, y AL 07 que unifica los sectores 1 y 2. Ambas aberturas se colocaran conjuntamente con los mostradores C04 y C05. El Contratista deberá considerar en los trabajos de colocación la coordinación conjunta con la colocación del mobiliario que conformara el cerramiento del espacio.

Las aberturas de aluminio y vidrio tipo guillotina se apoyaran sobre las mesadas melamínicas sin perfil inferior. El cierre y posicionado para la apertura será lateral (en ambos lados) y con el accionamiento central en el inferior de la hoja móvil

CARPINTERÍA DE HIERRO Y MADERA EXISTENTE

Se realizará la limpieza completa y el lijado mecánico y/o manual de hojas y marcos, tapa juntas, cajones de cortina, ventanas, placares y rejas en todo el local, también se realizara la limpieza completa y el lijado mecánico y/o manual en las barandas de los balcones

Se deberán ajustar todas las aberturas interiores de madera, las aberturas metálicas que dan patio y la puerta principal del local. También se deberán ajustar la puerta principal del edificio y puerta de acceso al sótano

Se realizarán todos aquellos trabajos de carpintería y herrería que sean necesarios para la puesta a punto de todas las aberturas del local incluidas la del acceso al edificio y el sótano.

Se cambiarán en general todas las partes de madera que estuvieran rotas y completarán los faltantes. También se rellenaran con masilla los agujeros e imperfecciones que puedan presentar.

Para poder trabajar de manera adecuada en las hojas metálicas de las ventanas y puerta de cocina, será necesario desmontarlas y trabajarlas a pie de obra o incluso en taller, para luego recolocarlas.

La puerta principal del edificio y la puerta de acceso al local deberán trabajarse en el lugar, y siempre deberán estar en funcionamiento, permitiendo el acceso por la misma, y correcto cierre al final del día de trabajo

Se repondrán los herrajes de movimiento, maniobra y cierre, rotos o faltantes, de formas y tamaño similar a los originales.



DEPARTAMENTO DE ADQUISICIONES

Se repondrán vidrios rotos o faltantes de la totalidad de los cerramientos existentes
El tratamiento del hierro y la pintura de las barandas de los balcones deberán ser trabajados desde el interior del balcón, el operario deberá estar apoyado en el piso del balcón y con la seguridad que se considere necesaria (arnés y línea de sujeción)
En todos los casos, se aplicará como terminación esmalte sintético satinado en ambas caras.
En color a aplicar en la carpintería interior del local será blanco satinado
En color a aplicar en la puerta de acceso al edificio y las barandas de los balcones se asimilara al color existente en los demás pisos del edificio.

MOBILIARIO

Los mostradores del sector de correspondencia Certificada Y Simple tipo C04 y C05 se realizaran con placa melamínica gris de 20mms de espesor para las piezas estructurales. Llevará terminaciones de borde de madera maciza, para aumentar su fortaleza y durabilidad. El Contratista podrá proponer otros materiales para su construcción, debiendo estos poseer buena capacidad de soporte y durabilidad.

La parte superior de los mostradores estar 1.00mts del nivel de piso terminado y serán de 0.40 mts. de ancho. La colocación deberá coordinarse conjuntamente con la colocación del cerramiento de aluminio y vidrio para lograr un correcto posicionado y ensamble de las partes teniendo en cuenta que ambos cerraran el espacio.

Los escritorios para los carteros se realizaran con placa melamínica gris de 20mms de espesor para las piezas estructurales. Llevará terminaciones de borde de madera maciza, para aumentar su fortaleza y durabilidad. El Contratista podrá proponer otros materiales para su construcción, debiendo estos poseer buena capacidad de soporte y durabilidad.

Los muebles para carteros serán confeccionados de 1, 2 y 3 módulos para su mejor posicionamiento y ubicación en el espacio. La ubicación Y cantidad de los módulos (C1-cantidad 2, C2-cantidad 2, C3-cantidad 7) queda determinada en plano. No podrán amurarse a la pared para mejorar su estabilidad.

PINTURA

Pintura y Enduido paramentos revocados

Antes de aplicarse la pintura, todas las superficies a tratar serán limpiadas, retocadas, lijadas y masilladas, cualquiera sea el procedimiento que corresponda, a los efectos de lograr caras perfectamente lisas y uniformes.

En general, se aplicarán todas las manos que se crean necesarias para logra un buen acabado, siendo éstas al menos dos en superficies nuevas, sobre imprimación o fondo (según corresponda). Las superficies pintadas deberán presentarse con una terminación y color uniforme.

Enduido: Este será aplicado en tabiques y cielorrasos exclusivamente donde se reparen revoques deteriorados, sea por daños actuales ó provocados por las tareas a realizar (demoliciones y retiros, fijación de tabiques, etc.). En esos sectores se deberá incluir la aplicación de 2 (dos) manos de enduido tipo "Incaplast" (o similar) lijando la totalidad de la superficie entre mano y mano.

Pintura de muros y tabiques (370 m2): En tabiques nuevos y tramos reparados (y sobre el enduido) se aplicará 1 (una) mano de imprimación y 2 (dos) manos de pintura al agua, súper lavable. En paramentos a repintar se solicita aplicar 2 manos de pintura. La tonalidad de las pinturas será definida por la ANC, siendo por defecto gris claro para las paredes.

Pintura de cielorrasos (150 m2): Se empleará pintura para cielorrasos anti-hongos color blanco. Se hará aplicando al menos 2 (dos) manos de pintura, o lo necesario hasta lograr una buena



DEPARTAMENTO DE ADQUISICIONES

terminación de las superficies. La superficie a pintar incluye el plano horizontal y la faja superior de 50cms entre el techo y la pared (bajar con pintura cielorraso).

Pintura Aberturas

Carpintería de Hierro: Una vez retirado por medios mecánicos o manuales cualquier rastro de corrosión sobre la superficie a tratar, se realizará el lijado y limpieza completa de las superficies con un paño humedecido en aguarrás mineral, para eliminar toda contaminación de grasas y obtener una buena adherencia para la pintura.

En rejas de seguridad, aberturas de hierro al exterior y barandas se aplicará esmalte convertidor del tipo 3 en 1: se aplicará color blanco con terminación brillante; en todos los casos los productos se aplicarán según las especificaciones indicadas por el fabricante.

Carpintería de Madera: Una vez realizado los ajustes y preparación de superficies indicadas en esta memoria, se procederá a aplicar como mínimo 2 manos de esmalte sintético para madera color blanco.

Los productos serán aplicados según indicación del fabricante. Se tendrá especial atención en no excederse en la dilución máxima admitida de los productos y en los tiempos mínimos entre mano y mano. Al igual que la preparación de superficies, las partes removibles de carpintería de madera deberán en un sector de la obra acondicionado para ese fin, a efectos de minimizar la interferencia en el funcionamiento de las oficinas.

AYUDA A SUBCONTRATOS

Se solicita considerar un rubro específico para ayuda a subcontratos de Instalaciones, previendo particularmente la realización de pases y canaletas en la mampostería para los subcontratos de Aire Acondicionado.

5. LIMPIEZA

La obra deberá mantenerse limpia durante su ejecución, retirando los restos de material del sector a la hora y en el lugar que determine la Dirección de Obra, en ningún caso los materiales retirados podrán permanecer más de 24 hs dentro del local, se prohíbe además la acumulación de objetos y material en desuso en pasillos del edificio. Se exigirá una vez finalizados los trabajos, que el área de trabajo resulte limpia y sin restos de elementos o materiales en desuso. La limpieza "de obra" corresponde al contratista y como rubros específicos dentro de los trabajos de limpieza, se debe considerar la limpieza de vidrios de todas las aberturas, al interior y exterior.

6. DE LAS EMPRESAS

Deberán ser empresas legalmente constituidas, con experiencia en el rubro, debiendo estar al día con DGI y BPS.

La empresa adjudicataria deberá encontrarse activa en el Registro Único de Proveedores del Estado (RUPE), conforme a lo dispuesto por el Decreto del Poder Ejecutivo N° 155/013 de 21 de mayo de 2013.

Seguros. El adjudicatario deberá contratar todos los seguros necesarios para el fiel cumplimiento de las obligaciones emergentes de la presente contratación.

Condiciones de seguridad.

La empresa adjudicataria deberá proporcionar a sus trabajadores, la indumentaria y complementos necesarios para cumplir con las condiciones de seguridad e higiene en el ámbito laboral. El personal designado a la ejecución del presente servicio, deberá estar debidamente capacitado por la empresa adjudicataria, de forma tal que no represente un riesgo para la salud del trabajador.



DEPARTAMENTO DE ADQUISICIONES

7. FACTORES DE COMPARACIÓN Y ADJUDICACIÓN DE OFERTAS

Como factores de comparación de las ofertas, se tendrán en cuenta los siguientes:

- Los aspectos económicos (precios).
- Los plazos de ejecución.
- Los antecedentes y experiencia de la Empresa.
- En caso de ya ser Proveedores de la ANC, la calidad de los trabajos anteriores y no tener Ordenes de Compra con plazos de entrega vencido

Asimismo, para la comparación de las ofertas, se valorará que las empresas sean actualmente clientes de la ANC, o estén interesadas en realizar acuerdos comerciales con el objetivo de realizar un canje de bienes y/o servicios con la Administración.

La ANC realizará la adjudicación más conveniente para sus intereses, reservándose el derecho de:

- Rechazar las ofertas que no cumplan con los requerimientos solicitados en el pliego.
- No adjudicar la oferta de menor valor.
- No adjudicar el objeto de la presente compra directa, declarando desierto el llamado.
- No adjudicar la oferta inicial.
- No adjudicar todas las fases o ítems del trabajo
- Dividir la adjudicación de los ítems o fases del trabajo

En caso de error en los precios cotizados, la empresa adjudicataria deberá asumir el costo de los mismos.

8. PRESENTACIÓN DE LAS OFERTAS

Precio: Se deberá ofertar el precio de los trabajos, en pesos uruguayos, impuestos incluidos. En caso de no aclararlo, se considerará que el precio incluye impuestos. Se solicita de forma excluyente cotizar según archivo en Excel que se adjunta al presente pliego en el mismo formato.

Antecedentes: los oferentes deberán detallar una lista de antecedentes comprobables que acrediten la experiencia en trabajos similares, debiendo detallar la información de contacto (empresa, nombre a quien dirigir eventuales consultas, teléfono e interno), monto de los trabajos, fecha y características de los trabajos realizados.

Plazo de mantenimiento de la oferta: la oferta deberá mantenerse vigente por 30 días. En caso de no aclararlo, se entenderá que la oferta está vigente por dicho plazo.

Garantía de los trabajos: Se deberá detallar el plazo y condiciones de la garantía de los trabajos.

Plazo de ejecución de los trabajos: en días corridos.

Las ofertas deberán ser presentadas exclusivamente vía on line, a través del sitio web de Compras Estatales: www.comprasestatales.gub.uy

Los oferentes deberán presentar toda la información que sea necesaria para evaluar sus ofertas en cumplimiento de los requerimientos exigidos en el pliego, ya que en caso de faltar,



DEPARTAMENTO DE ADQUISICIONES

se entenderá que la oferta no cumple con dicho requerimiento, no dando lugar a reclamación alguna por parte del oferente.

Se deberá adjuntar un índice con el nombre de cada uno de los documentos que componen la oferta y una breve descripción de los mismos.

La documentación deberá estar sin contraseñas ni bloqueos, de modo tal que permita su impresión y copiado.

En caso que el oferente deba presentar documentación cuya versión original esté en formato papel, deberá digitalizarlo de modo tal de poder presentarlo con el resto de su cotización en línea.

La plataforma electrónica recibirá ofertas únicamente hasta el momento fijado para su apertura en la convocatoria respectiva, por lo que se sugiere a los oferentes ingresar sus propuestas con la suficiente antelación.

La plataforma electrónica garantiza que no pueda conocerse el contenido de las ofertas hasta el momento de la apertura.

9. APERTURA DE LAS OFERTAS

La apertura de las ofertas se efectuará en forma electrónica, y será automática en la fecha y hora fijada para la apertura. El Acta será remitida por el SICE a la o las direcciones electrónicas previamente registradas por cada oferente en la sección "Comunicación" incluida en "Datos Generales" prevista en la aplicación Registro Único de Proveedores del Estado. El acta de apertura permanecerá asimismo visible para todos los oferentes en la plataforma electrónica.

Será de responsabilidad de cada oferente asegurarse de que la dirección electrónica constituida sea correcta, válida y apta para la recepción de este tipo de mensajes.

A partir de la fecha y hora establecidas, las ofertas quedarán accesibles para la ANC, no pudiendo introducirse modificación alguna en las mismas. Asimismo, las ofertas quedarán visibles para todos los oferentes, con excepción de aquella información que se ingresara en carácter confidencial.

Solo cuando la Administración contratante solicite salvar defectos o carencias de acuerdo a lo establecido en el artículo 65 del TOCAF, el oferente deberá agregar en línea la documentación solicitada. El instructivo de cómo proceder se encuentra en la página Web de Compras Estatales.

10. FACTURACIÓN Y FORMA DE PAGO

La facturación deberá realizarse una vez terminados los trabajos. El pago se efectuará a los 45 días corridos de la fecha de la factura, mediante transferencia bancaria.

11. MULTAS POR INCUMPLIMIENTOS

En caso de incumplimiento de los plazos establecidos por la empresa adjudicataria, la ANC podrá aplicar una multa equivalente al 5% diario sobre el costo del servicio correspondiente. La multa se descontará del pago a efectuar y/o de cualquier factura pendiente de pago, aunque no correspondiere con el objeto del presente llamado.

12. MEJORA DE OFERTAS

En caso de que se presentaran ofertas similares, se podrán invitar a los oferentes respectivos a mejorar sus ofertas, a fin de obtener mejoras en las condiciones técnicas, de calidad o de precio.



DEPARTAMENTO DE ADQUISICIONES

Asimismo la ANC podrá realizar negociaciones tendientes a la mejora de oferta en los casos de precios manifiestamente inconvenientes.

13. SOLICITUD DE PRÓRROGA

Las solicitudes de prórroga del presente llamado se solicitarán únicamente en la División Recursos Materiales y Suministros, 3º Piso, Correo Central ubicado en Buenos Aires 451, en el horario de 10:00 a 17:00 horas, o vía correo electrónico a: adquisiciones@correo.com.uy, con un mínimo de 3 (tres) días previos a la fecha de apertura designada. La solicitud de prórroga deberá estar debidamente fundada y argumentada, reservándose la ANC el derecho de concederla o negarla de acuerdo a sus intereses. En caso de aceptarse la solicitud de prórroga, se comunicará la misma a todos los convocados, asimismo en el sitio Web de Compras estatales, con no menos de 2 (dos) días hábiles antes del acto de apertura.

14. CONSULTAS

Se podrán realizar consultas dirigiéndose al correo electrónico adquisiciones@correo.com.uy

AL01	CANT.	1	UBICACION	Oficinas: _ OF. SIMPLE - SECTOR 1
	IZQ.		DESCRIPCION	CERRAMIENTO EXTERIOR
	DER.			

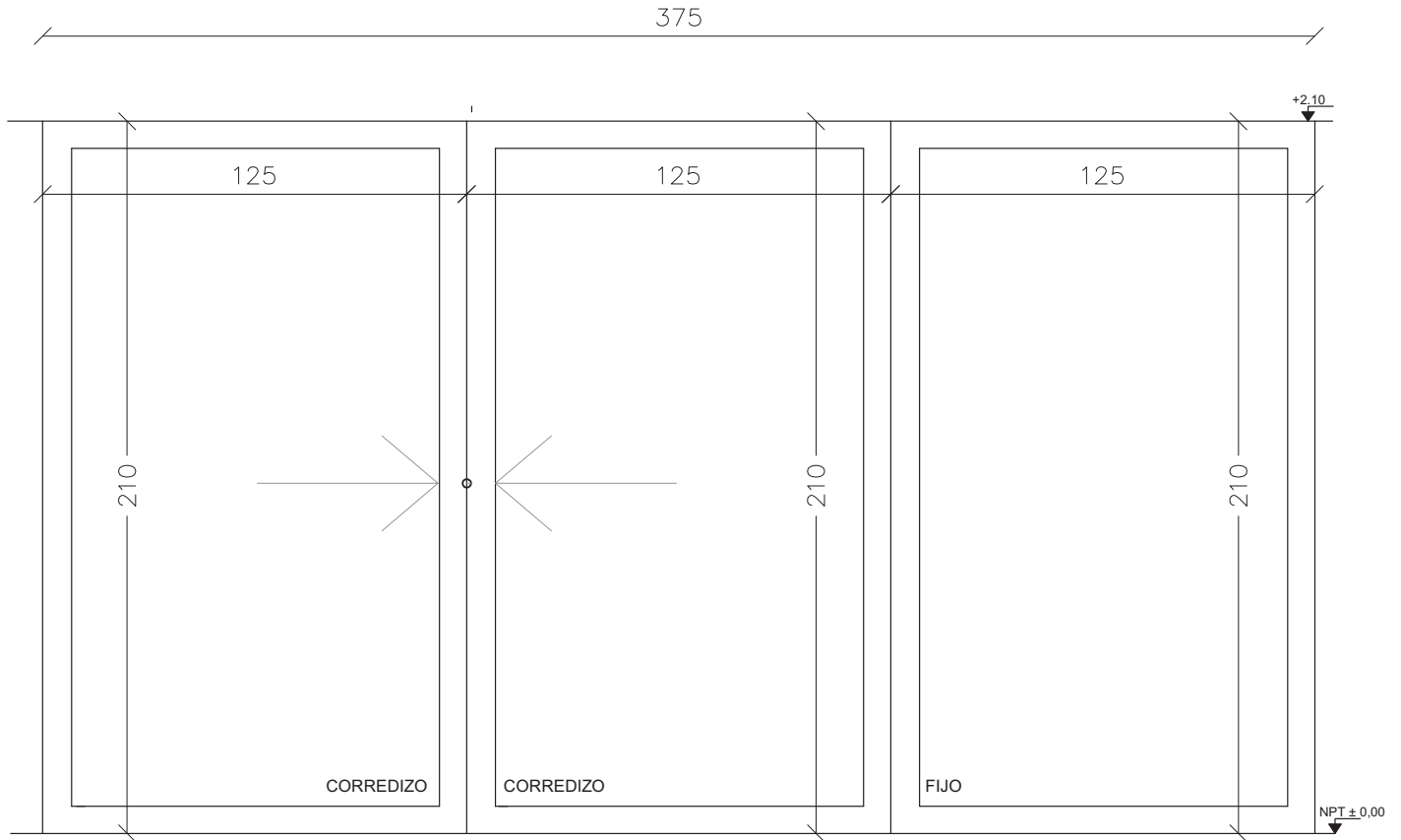

MATERIALES	ALEACION	PERFILES DE ALUMINO EXTRUIDO
	RESIST. A TRACC.	
	LIMITE ELASTICO	
	DUREZA ROCKWELL "F"	
	ESPESOR ANODIZADO	10 MICRAS MINIMO
MARCO	SERIE PROBBA O GALA	
HOJA	VIDRIO FLOAT 5MM	
FORMA DE ABRIR	2 PUERTA CORREDIZAS Y PAÑO FIJO	
HERRAJE DE MOV.	RODAMIENTO	
HERRAJE DE CIERRE	CIERRE DE INYECCIÓN FRONTAL	
ACCESORIOS	PUERTA BURLETES	
TERMINACIONES	ANODIZADO BLANCO	
VIDRIOS	FLOAT 5MM	
OBSERVACIONES	AMURES	LOS AMURES SE REALIZARÁN CON TACOS Y TORNILLOS , SEPARADOS CADA 40CM Y EN LOS ANGULOS SE COLOCARAN A UNA DISTANCIA NO MAYOR DE 20CM
	NOTAS	LAS ABERTURAS SE DIBUJAN DESDE EL EXTERIOR. LAS HOJAS MÓVILES BATIENTES LLEVAN TOPE DE ACERO Y GOMA FIJADO AL PISO, PARA EVITAR EL ROZAMIENTO DE LA MANIJA CONTRA LA PARED.

AL02	CANT.	1	UBICACION	Oficinas: _ OF. CERTIFICADAS - SECTOR 1
	IZQ.		DESCRIPCION	CERRAMIENTO EXTERIOR
	DER.			

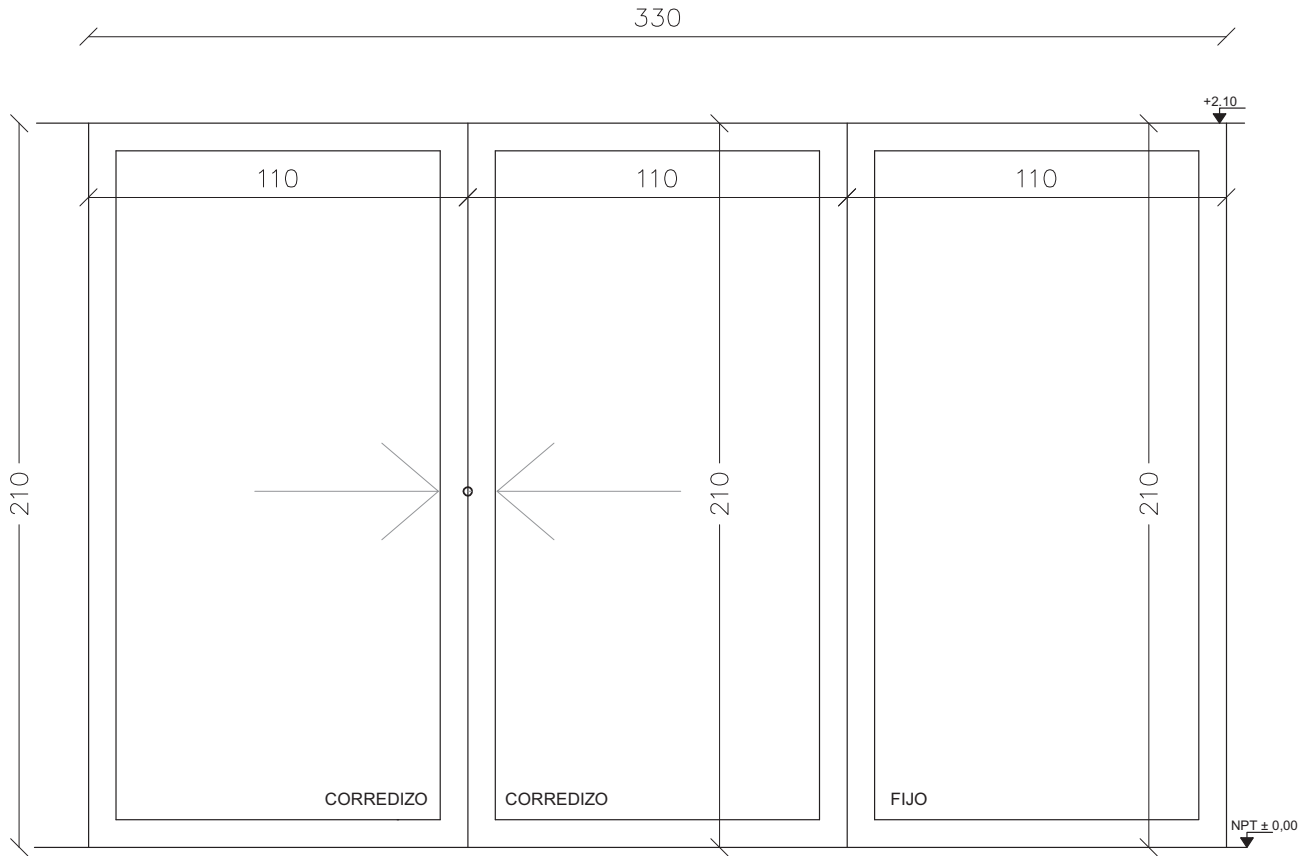

MATERIALES	ALEACION	PERFILES DE ALUMINO EXTRUIDO
	RESIST. A TRACC.	
	LIMITE ELASTICO	
	DUREZA ROCKWELL "F"	
	ESPESOR ANODIZADO	10 MICRAS MINIMO
MARCO	SERIE PROBBA O GALA	
HOJA	VIDRIO FLOAT 5MM	
FORMA DE ABRIR	2 PUERTA CORREDIZAS Y PAÑO FIJO	
HERRAJE DE MOV.	RODAMIENTO	
HERRAJE DE CIERRE	CIERRE DE INYECCIÓN FRONTAL	
ACCESORIOS	PUERTA BURLETES	
TERMINACIONES	ANODIZADO BLANCO	
VIDRIOS	FLOAT 5MM	
OBSERVACIONES	AMURES	LOS AMURES SE REALIZARÁN CON TACOS Y TORNILLOS , SEPARADOS CADA 40CM Y EN LOS ANGULOS SE COLOCARAN A UNA DISTANCIA NO MAYOR DE 20CM
	NOTAS	LAS ABERTURAS SE DIBUJAN DESDE EL EXTERIOR. LAS HOJAS MÓVILES BATIENTES LLEVAN TOPE DE ACERO Y GOMA FIJADO AL PISO, PARA EVITAR EL ROZAMIENTO DE LA MANIJA CONTRA LA PARED.

AL03	CANT.	1	UBICACION	Oficinas: _ OF. CARTEROS - SECTOR 2
	IZQ.		DESCRIPCION	CERRAMIENTO EXTERIOR
	DER.			

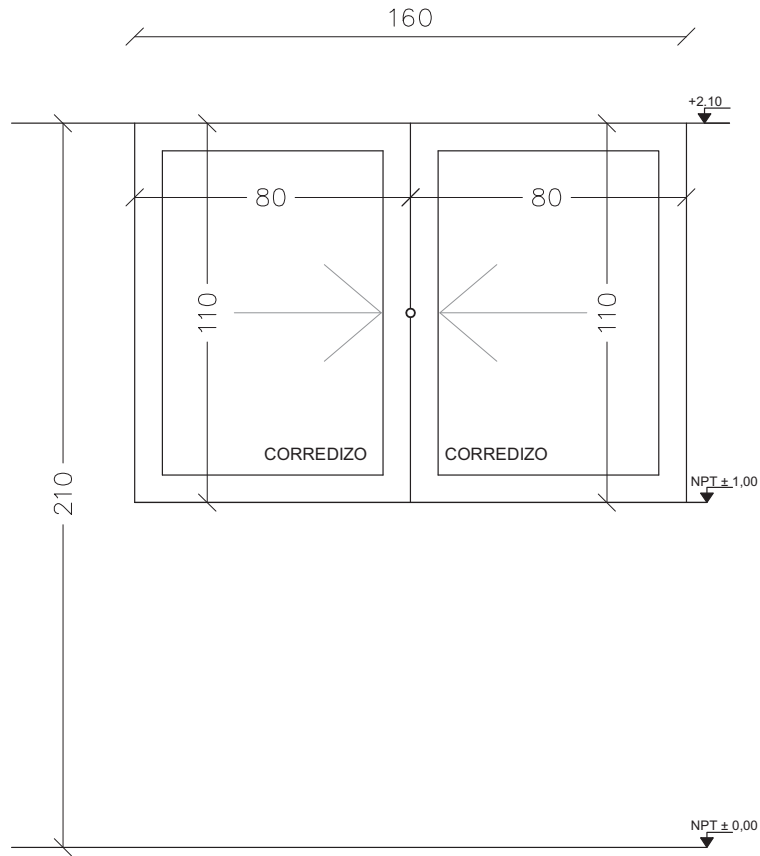

MATERIALES	ALEACION	PERFILES DE ALUMINO EXTRUIDO
	RESIST. A TRACC.	
	LIMITE ELASTICO	
	DUREZA ROCKWELL "F"	
	ESPESOR ANODIZADO	10 MICRAS MINIMO
MARCO	SERIE PROBBA O GALA	
HOJA	VIDRIO FLOAT 5MM	
FORMA DE ABRIR	2 PUERTA CORREDIZAS Y PAÑO FIJO	
HERRAJE DE MOV.	RODAMIENTO	
HERRAJE DE CIERRE	CIERRE DE INYECCIÓN FRONTAL	
ACCESORIOS	PUERTA BURLETES	
TERMINACIONES	ANODIZADO BLANCO	
VIDRIOS	FLOAT 5MM	
OBSERVACIONES	AMURES	LOS AMURES SE REALIZARÁN CON TACOS Y TORNILLOS , SEPARADOS CADA 40CM Y EN LOS ANGULOS SE COLOCARAN A UNA DISTANCIA NO MAYOR DE 20CM
	NOTAS	LAS ABERTURAS SE DIBUJAN DESDE EL EXTERIOR. LAS HOJAS MÓVILES BATIENTES LLEVAN TOPE DE ACERO Y GOMA FIJADO AL PISO, PARA EVITAR EL ROZAMIENTO DE LA MANIJA CONTRA LA PARED.

AL04	CANT.	1	UBICACION	Oficinas: _ OF. CERTIFICADAS - SECTOR 3
	IZQ.		DESCRIPCION	CERRAMIENTO EXTERIOR
	DER.			

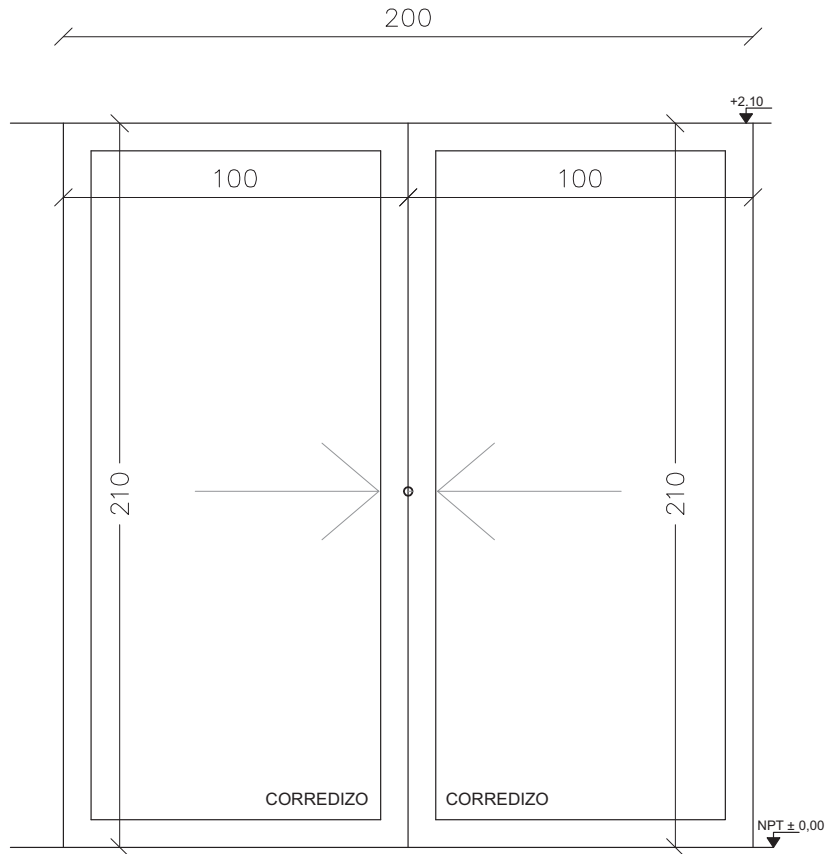

MATERIALES	ALEACION	PERFILES DE ALUMINO EXTRUIDO
	RESIST. A TRACC.	
	LIMITE ELASTICO	
	DUREZA ROCKWELL "F"	
	ESPESOR ANODIZADO	10 MICRAS MINIMO
MARCO	SERIE PROBBA O GALA	
HOJA	VIDRIO FLOAT 5MM	
FORMA DE ABRIR	2 PUERTA CORREDIZAS Y PAÑO FIJO	
HERRAJE DE MOV.	RODAMIENTO	
HERRAJE DE CIERRE	CIERRE DE INYECCIÓN FRONTAL	
ACCESORIOS	PUERTA BURLETES	
TERMINACIONES	ANODIZADO BLANCO	
VIDRIOS	FLOAT 5MM	
OBSERVACIONES	AMURES	LOS AMURES SE REALIZARÁN CON TACOS Y TORNILLOS , SEPARADOS CADA 40CM Y EN LOS ANGULOS SE COLOCARAN A UNA DISTANCIA NO MAYOR DE 20CM
	NOTAS	LAS ABERTURAS SE DIBUJAN DESDE EL EXTERIOR. LAS HOJAS MÓVILES BATIENTES LLEVAN TOPE DE ACERO Y GOMA FIJADO AL PISO, PARA EVITAR EL ROZAMIENTO DE LA MANIJA CONTRA LA PARED.

AL05	CANT.	1	UBICACION	Oficinas: _ OF. CERTIFICADAS - SECTOR 4
	IZQ.		DESCRIPCION	CERRAMIENTO EXTERIOR
	DER.			

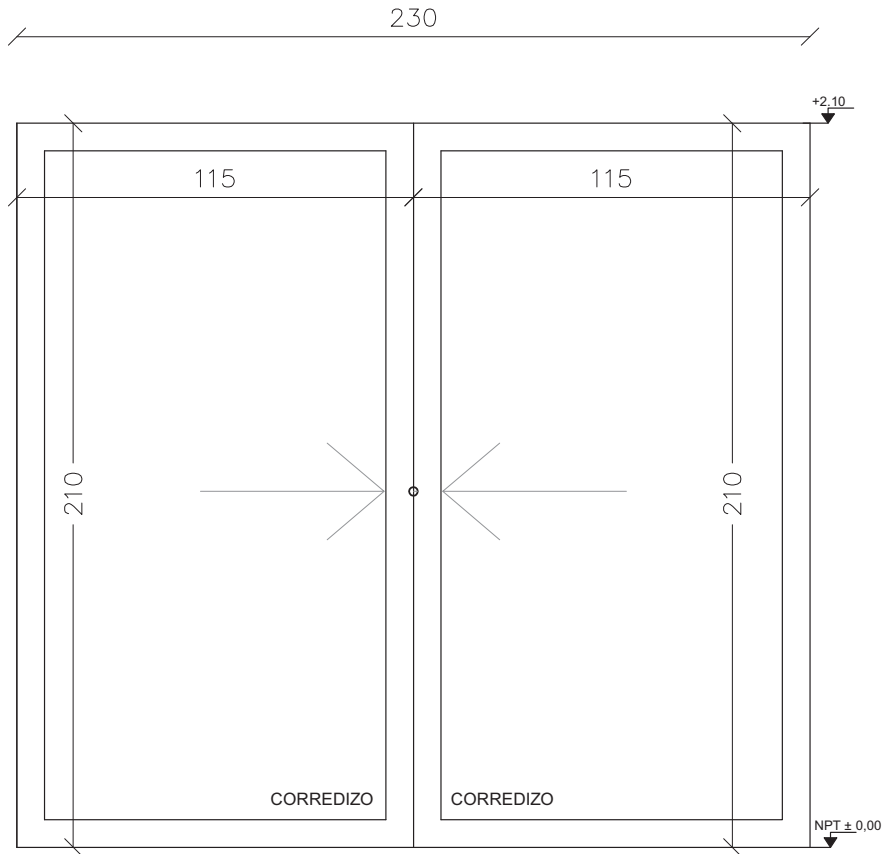

MATERIALES	ALEACION	PERFILES DE ALUMINO EXTRUIDO
	RESIST. A TRACC.	
	LIMITE ELASTICO	
	DUREZA ROCKWELL "F"	
	ESPESOR ANODIZADO	10 MICRAS MINIMO
MARCO	SERIE PROBBA O GALA	
HOJA	VIDRIO FLOAT 5MM	
FORMA DE ABRIR	2 PUERTA CORREDIZAS Y PAÑO FIJO	
HERRAJE DE MOV.	RODAMIENTO	
HERRAJE DE CIERRE	CIERRE DE INYECCIÓN FRONTAL	
ACCESORIOS	PUERTA BURLETES	
TERMINACIONES	ANODIZADO BLANCO	
VIDRIOS	FLOAT 5MM	
OBSERVACIONES	AMURES	LOS AMURES SE REALIZARÁN CON TACOS Y TORNILLOS , SEPARADOS CADA 40CM Y EN LOS ANGULOS SE COLOCARAN A UNA DISTANCIA NO MAYOR DE 20CM
	NOTAS	LAS ABERTURAS SE DIBUJAN DESDE EL EXTERIOR. LAS HOJAS MÓVILES BATIENTES LLEVAN TOPE DE ACERO Y GOMA FIJADO AL PISO, PARA EVITAR EL ROZAMIENTO DE LA MANIJA CONTRA LA PARED.

AL06	CANT.	1	UBICACION	Oficinas: _ OF. CERTIFICADAS - SECTOR 1
	IZQ.		DESCRIPCION	CERRAMIENTO INTERIOR
	DER.			

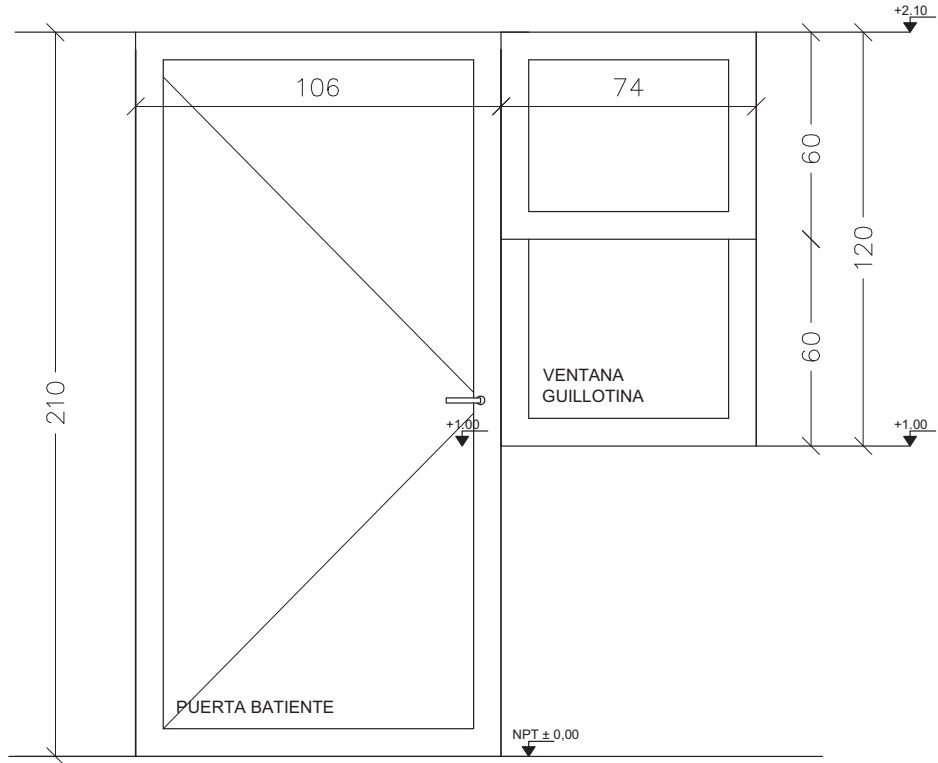

MATERIALES	ALEACION	PERFILES DE ALUMINO EXTRUIDO
	RESIST. A TRACC.	
	LIMITE ELASTICO	
	DUREZA ROCKWELL "F"	
	ESPESOR ANODIZADO	10 MICRAS MINIMO
MARCO	SERIE PROBBA O GALA	
HOJA	VIDRIO FLOAT 5MM	
FORMA DE ABRIR	2 PUERTA CORREDIZAS Y PAÑO FIJO	
HERRAJE DE MOV.	RODAMIENTO	
HERRAJE DE CIERRE	CIERRE DE INYECCIÓN FRONTAL	
ACCESORIOS	PUERTA BURLETES	
TERMINACIONES	ANODIZADO BLANCO	
VIDRIOS	FLOAT 5MM	
OBSERVACIONES	AMURES	LOS AMURES SE REALIZARÁN CON TACOS Y TORNILLOS , SEPARADOS CADA 40CM Y EN LOS ANGULOS SE COLOCARAN A UNA DISTANCIA NO MAYOR DE 20CM
	NOTAS	LAS ABERTURAS SE DIBUJAN DESDE EL EXTERIOR. LAS HOJAS MÓVILES BATIENTES LLEVAN TOPE DE ACERO Y GOMA FIJADO AL PISO, PARA EVITAR EL ROZAMIENTO DE LA MANIJA CONTRA LA PARED.

AL07	CANT.	1	UBICACION	Oficinas: _ OF. CERTIFICADAS - SECTOR 1
	IZQ.		DESCRIPCION	CERRAMIENTO INTERIOR
	DER.			

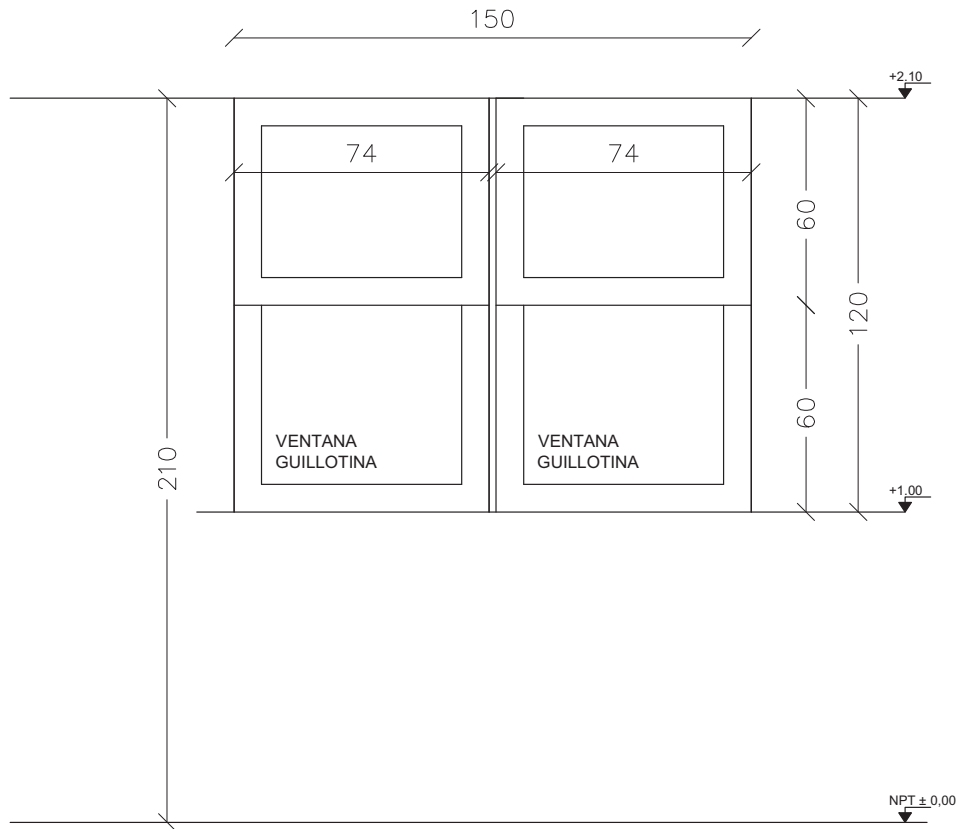

MATERIALES	ALEACION	PERFILES DE ALUMINO EXTRUIDO
	RESIST. A TRACC.	
	LIMITE ELASTICO	
	DUREZA ROCKWELL "F"	
	ESPESOR ANODIZADO	10 MICRAS MINIMO
MARCO	SERIE PROBBA O GALA	
HOJA	VIDRIO FLOAT 5MM	
FORMA DE ABRIR	2 PUERTA CORREDIZAS Y PAÑO FIJO	
HERRAJE DE MOV.	RODAMIENTO	
HERRAJE DE CIERRE	CIERRE DE INYECCIÓN FRONTAL	
ACCESORIOS	PUERTA BURLETES	
TERMINACIONES	ANODIZADO BLANCO	
VIDRIOS	FLOAT 5MM	
OBSERVACIONES	AMURES	LOS AMURES SE REALIZARÁN CON TACOS Y TORNILLOS , SEPARADOS CADA 40CM Y EN LOS ANGULOS SE COLOCARAN A UNA DISTANCIA NO MAYOR DE 20CM
	NOTAS	LAS ABERTURAS SE DIBUJAN DESDE EL EXTERIOR. LAS HOJAS MÓVILES BATIENTES LLEVAN TOPE DE ACERO Y GOMA FIJADO AL PISO, PARA EVITAR EL ROZAMIENTO DE LA MANIJA CONTRA LA PARED.

AL08	CANT.	1	UBICACION	Oficinas: _ - SECTOR 4
	IZQ.		DESCRIPCION	CERRAMIENTO EXTERIOR
	DER.			

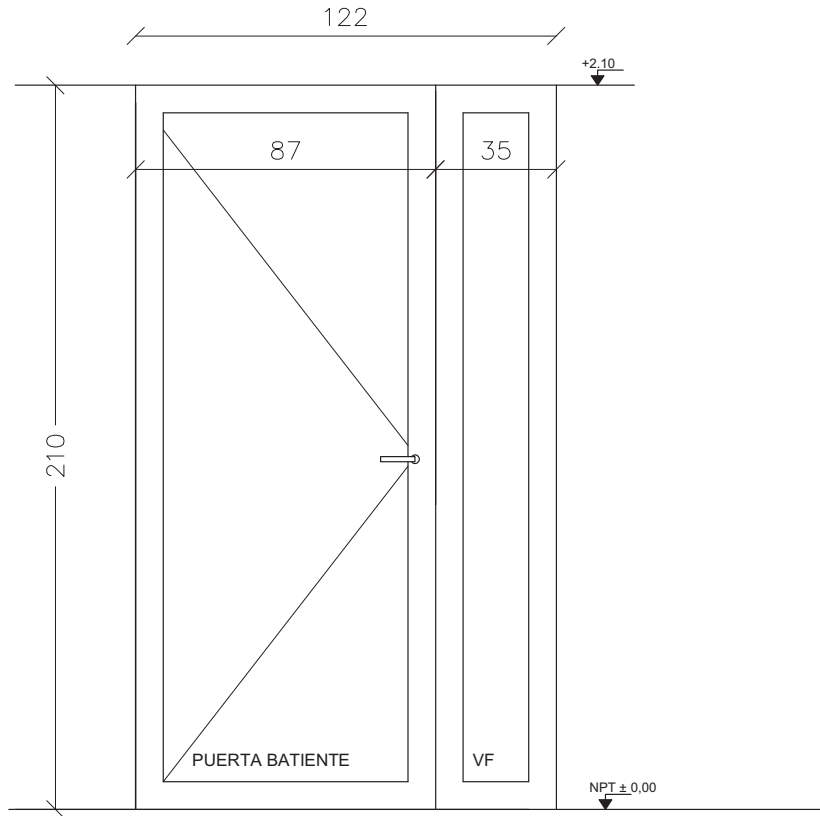

MATERIALES	ALEACION	PERFILES DE ALUMINO EXTRUIDO
	RESIST. A TRACC.	
	LIMITE ELASTICO	
	DUREZA ROCKWELL "F"	
	ESPESOR ANODIZADO	10 MICRAS MINIMO
MARCO	SERIE PROBBA O GALA	
HOJA	VIDRIO FLOAT 5MM	
FORMA DE ABRIR	2 PUERTA CORREDIZAS Y PAÑO FIJO	
HERRAJE DE MOV.	RODAMIENTO	
HERRAJE DE CIERRE	CIERRE DE INYECCIÓN FRONTAL	
ACCESORIOS	PUERTA BURLETES	
TERMINACIONES	ANODIZADO BLANCO	
VIDRIOS	FLOAT 5MM	
OBSERVACIONES	AMURES	LOS AMURES SE REALIZARÁN CON TACOS Y TORNILLOS , SEPARADOS CADA 40CM Y EN LOS ANGULOS SE COLOCARAN A UNA DISTANCIA NO MAYOR DE 20CM
	NOTAS	LAS ABERTURAS SE DIBUJAN DESDE EL EXTERIOR. LAS HOJAS MÓVILES BATIENTES LLEVAN TOPE DE ACERO Y GOMA FIJADO AL PISO, PARA EVITAR EL ROZAMIENTO DE LA MANIJA CONTRA LA PARED.

C 01

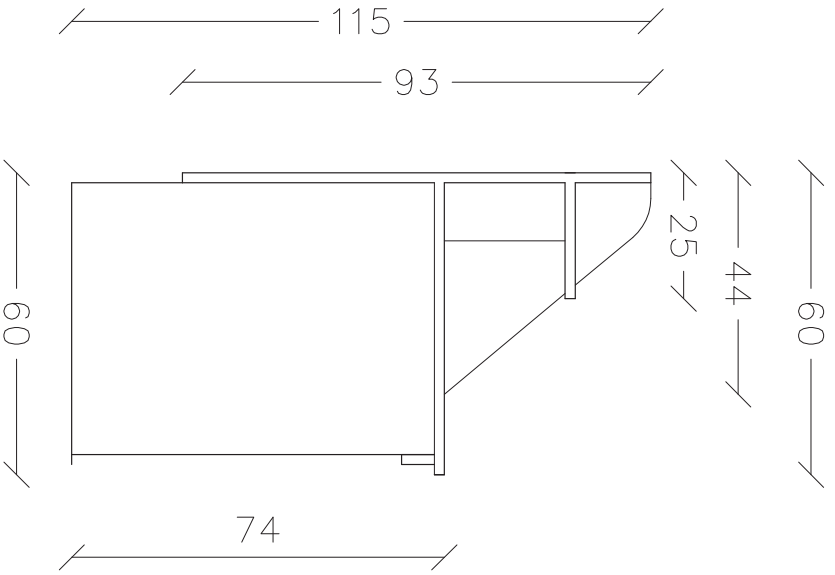

LATERAL

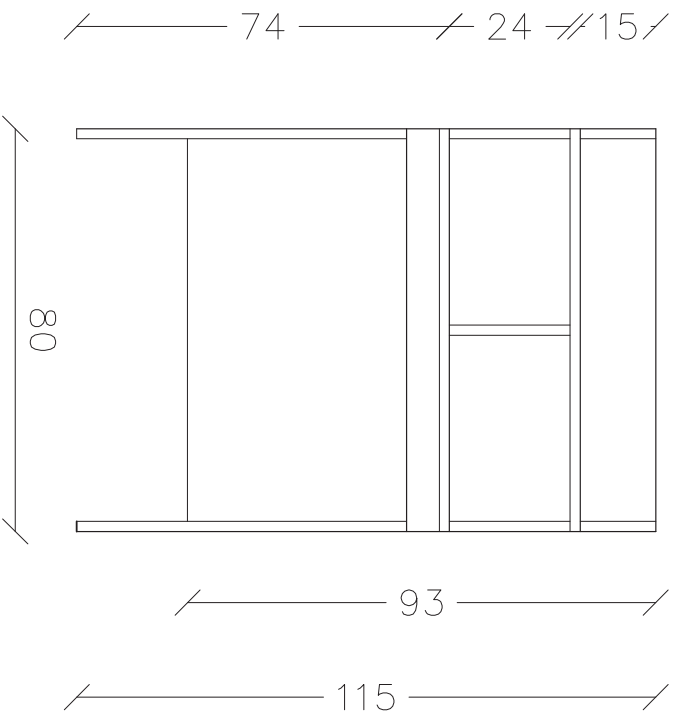
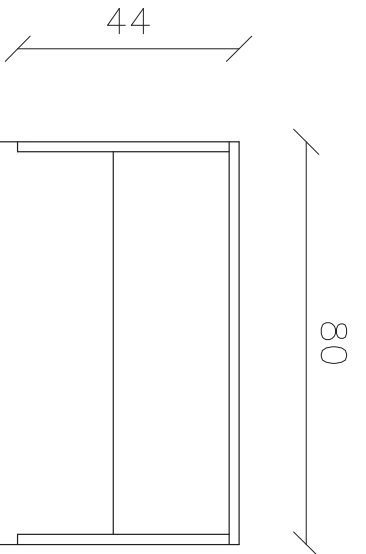

POSTERIOR DE MOSTRADOR

C 02

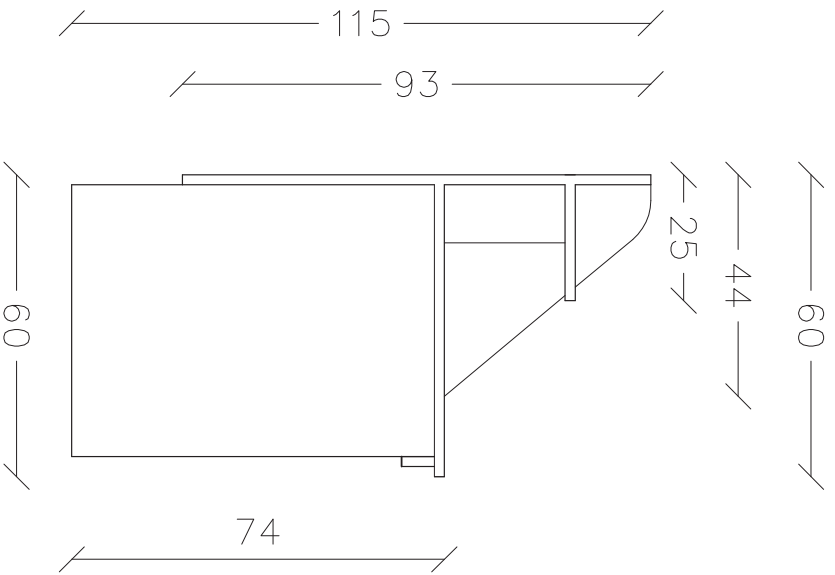

LATERAL

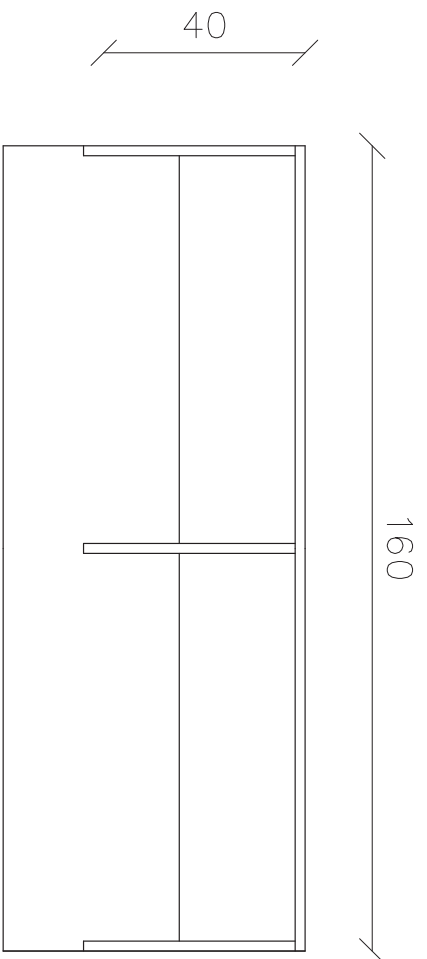

SUPERIOR

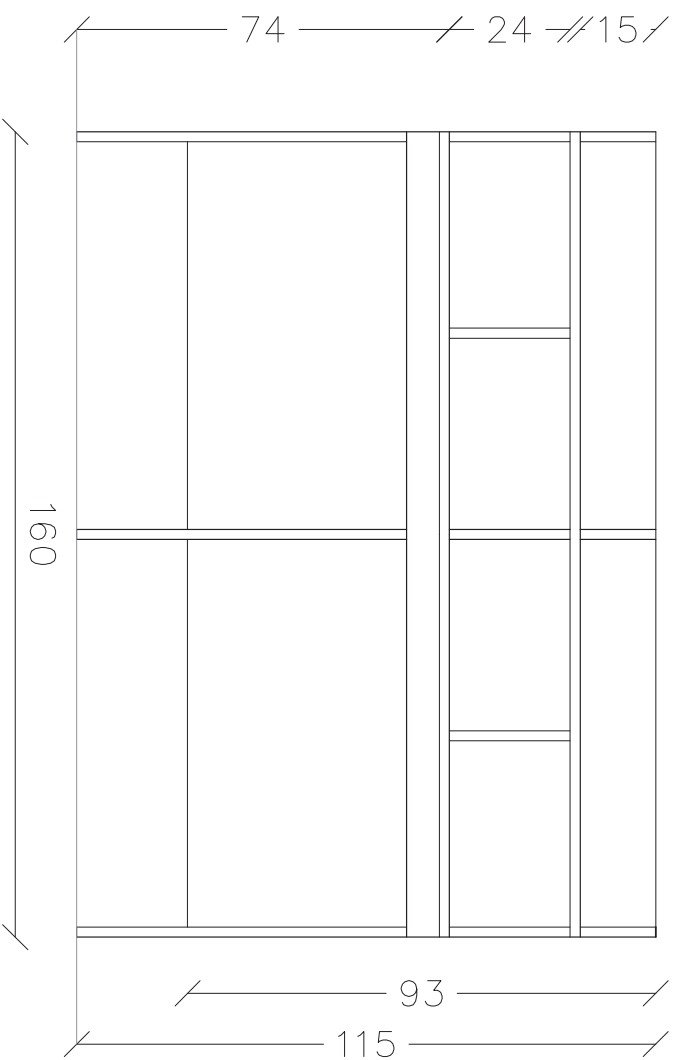

POSTERIOR DE MOSTRADOR

C 03

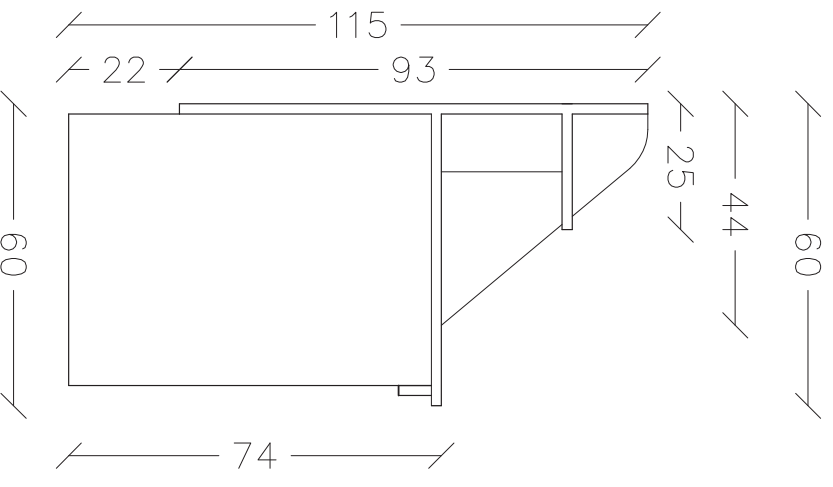

LATERAL

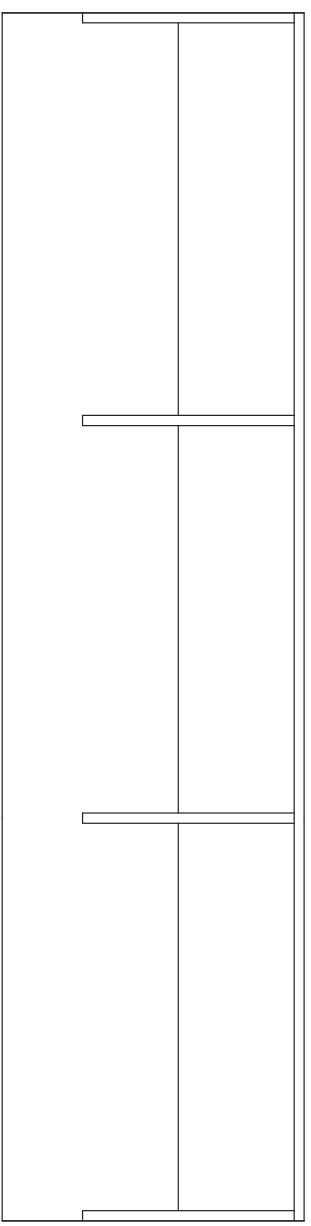

SUPERIOR

240

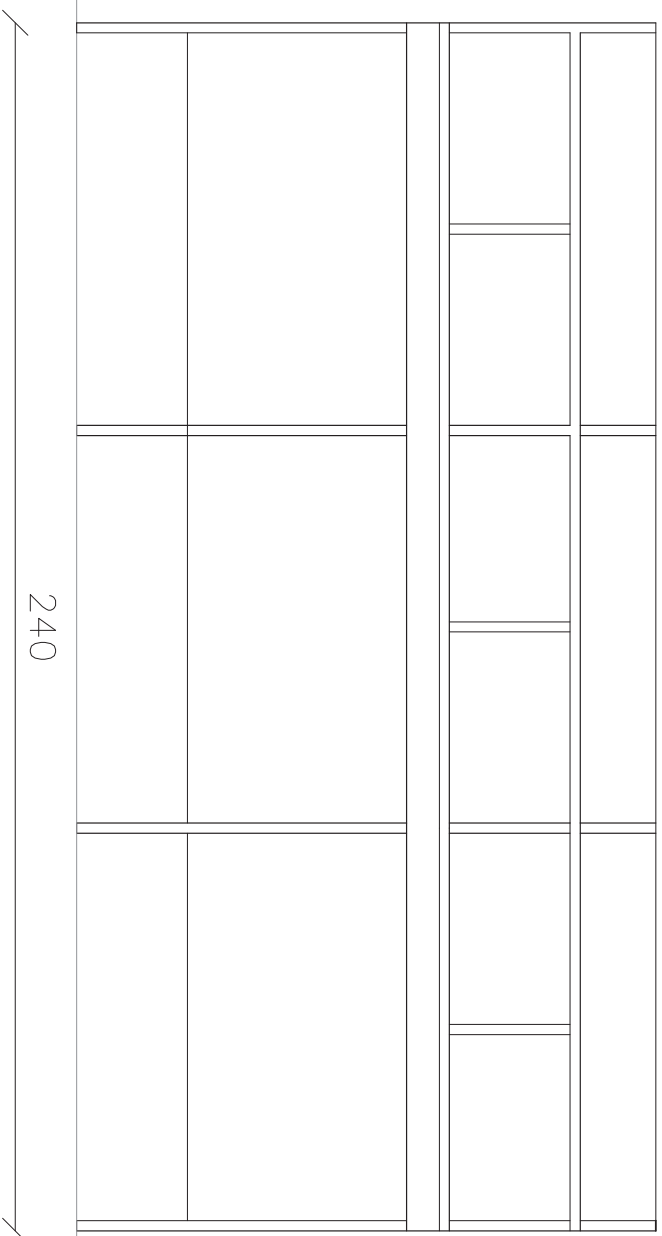

POSTERIOR DE MOSTRADOR

240

C 04

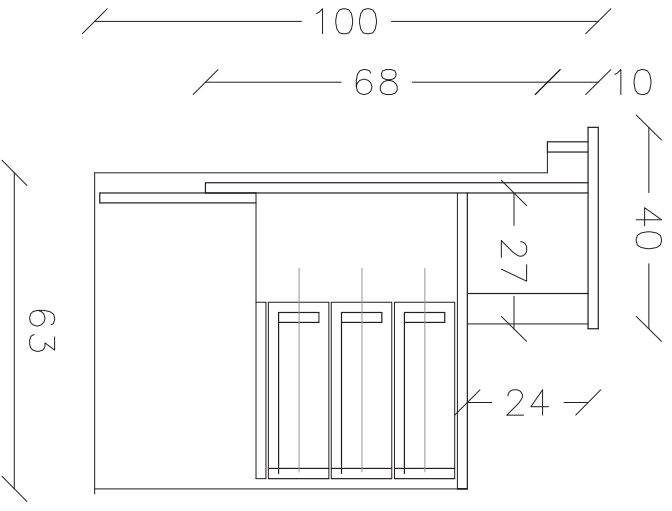

LATERAL



vista SUPERIOR



POSTERIOR DE MOSTRADOR

C 05

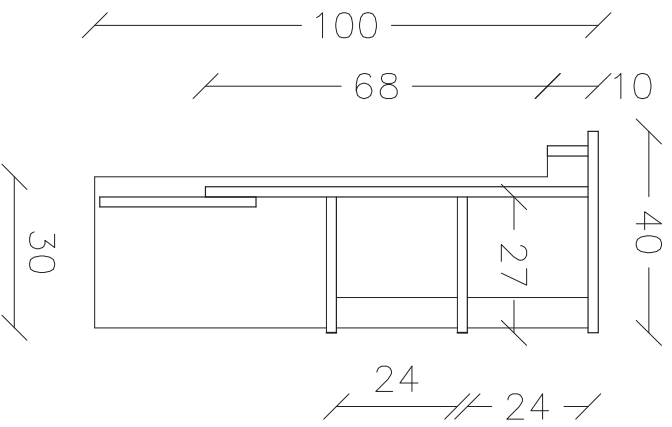
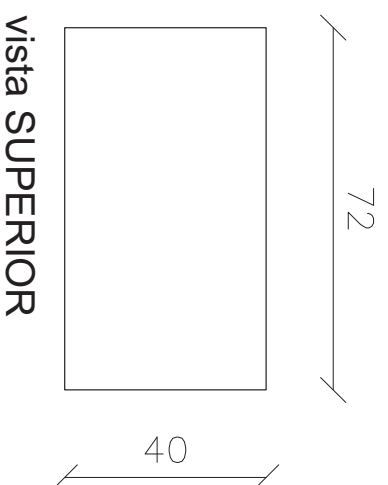

LATERAL

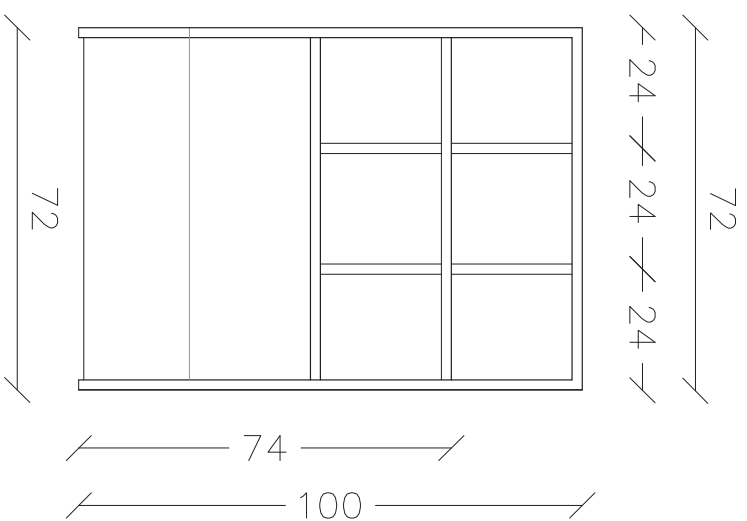

POSTERIOR DE MOSTRADOR

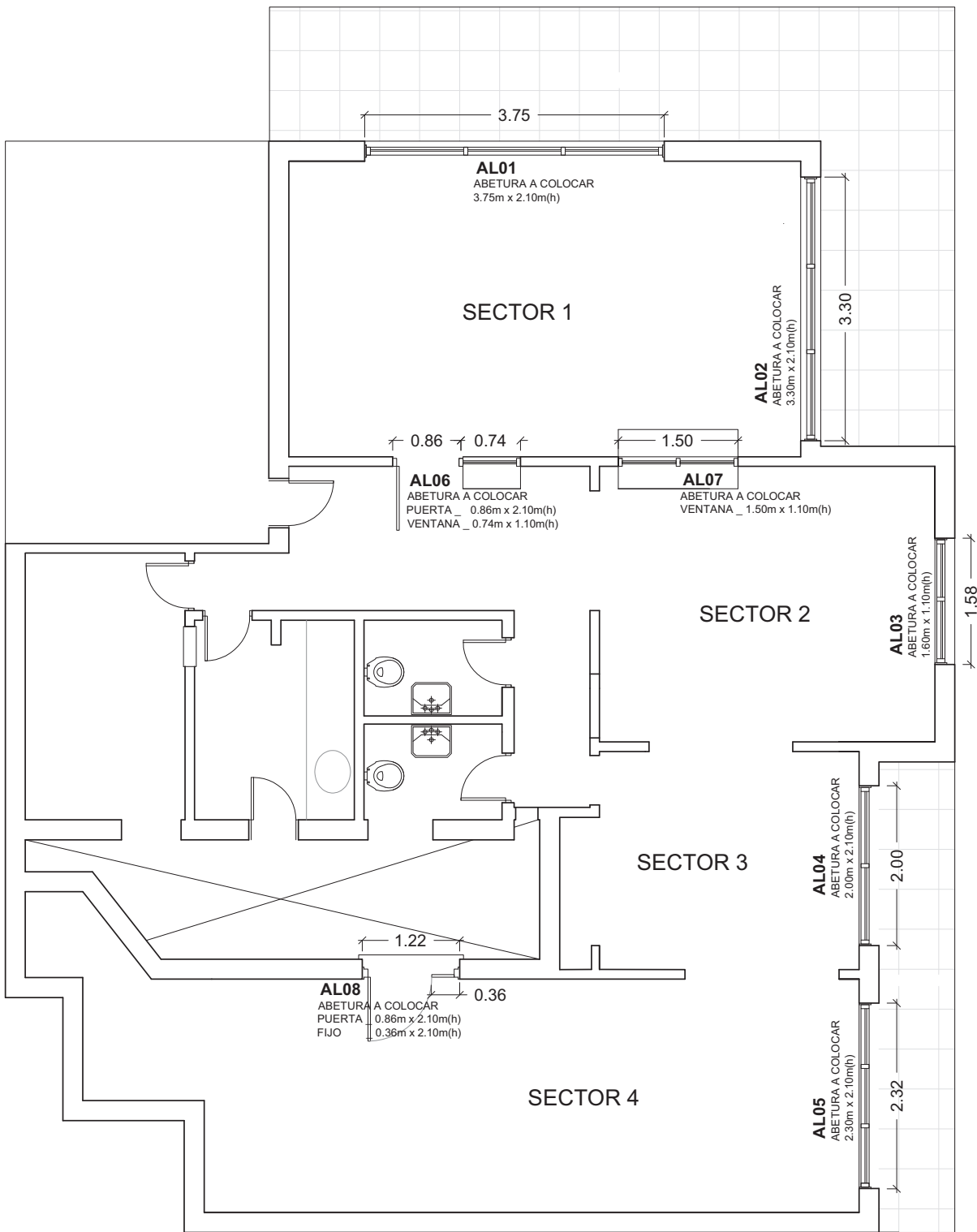

PLANTA_ABERTURAS

Local: **LAS PIEDRAS _Procesos**

Fecha: 19 / OCT / 2018

Esc.: 1/50

Dirección: **Torres García 600 _Primer piso**

Proyecto y diseño técnico
Arq. José Luis Pereira Simonelli



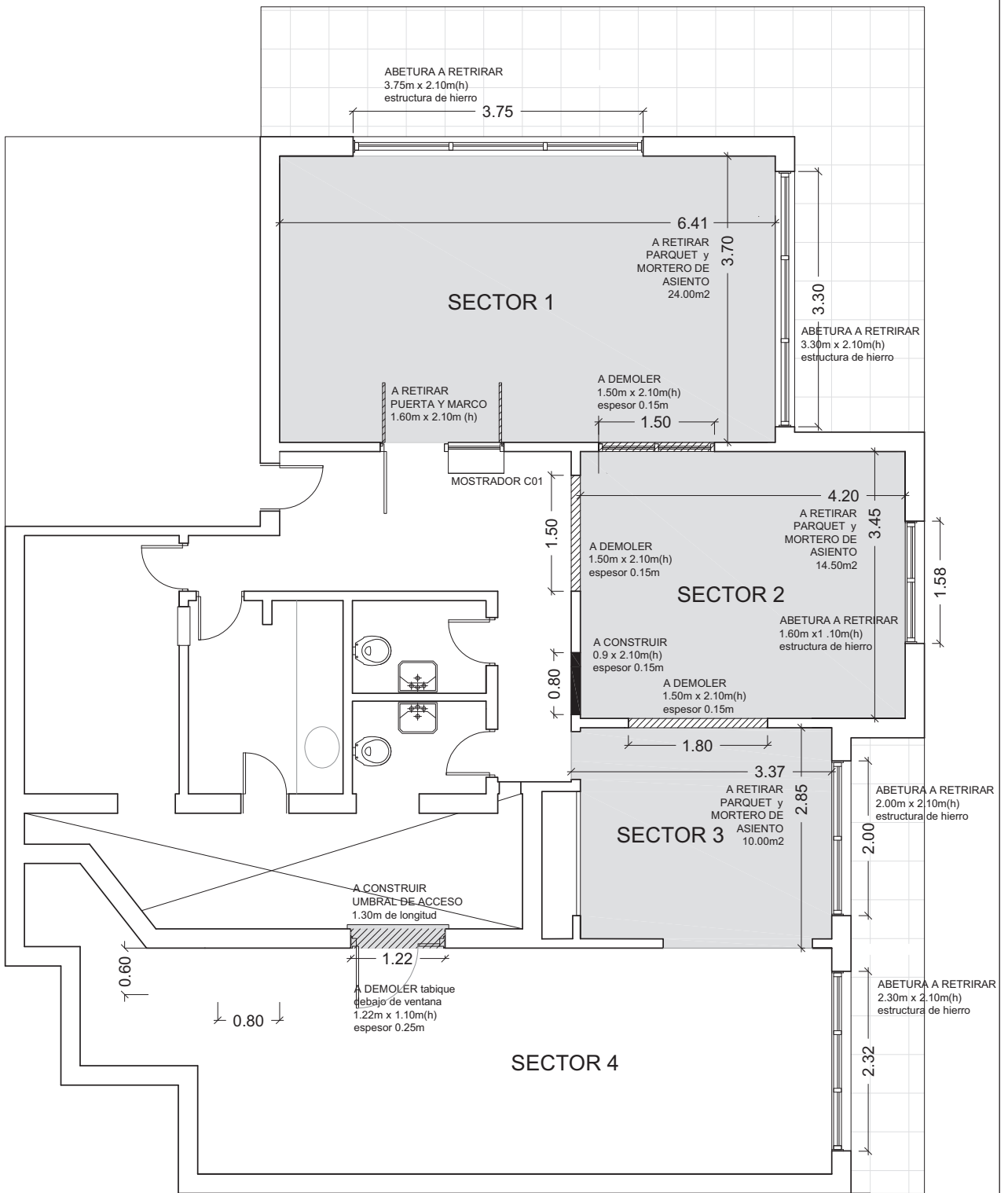

PLANTA DEMOLICIONES

Local: **LAS PIEDRAS _Procesos**

Fecha: 19 / OCT / 2018

Esc.: 1/50

Dirección: **Torres García 600 _Primer piso**

Proyecto y diseño técnico
Arq. José Luis Pereira Simonelli



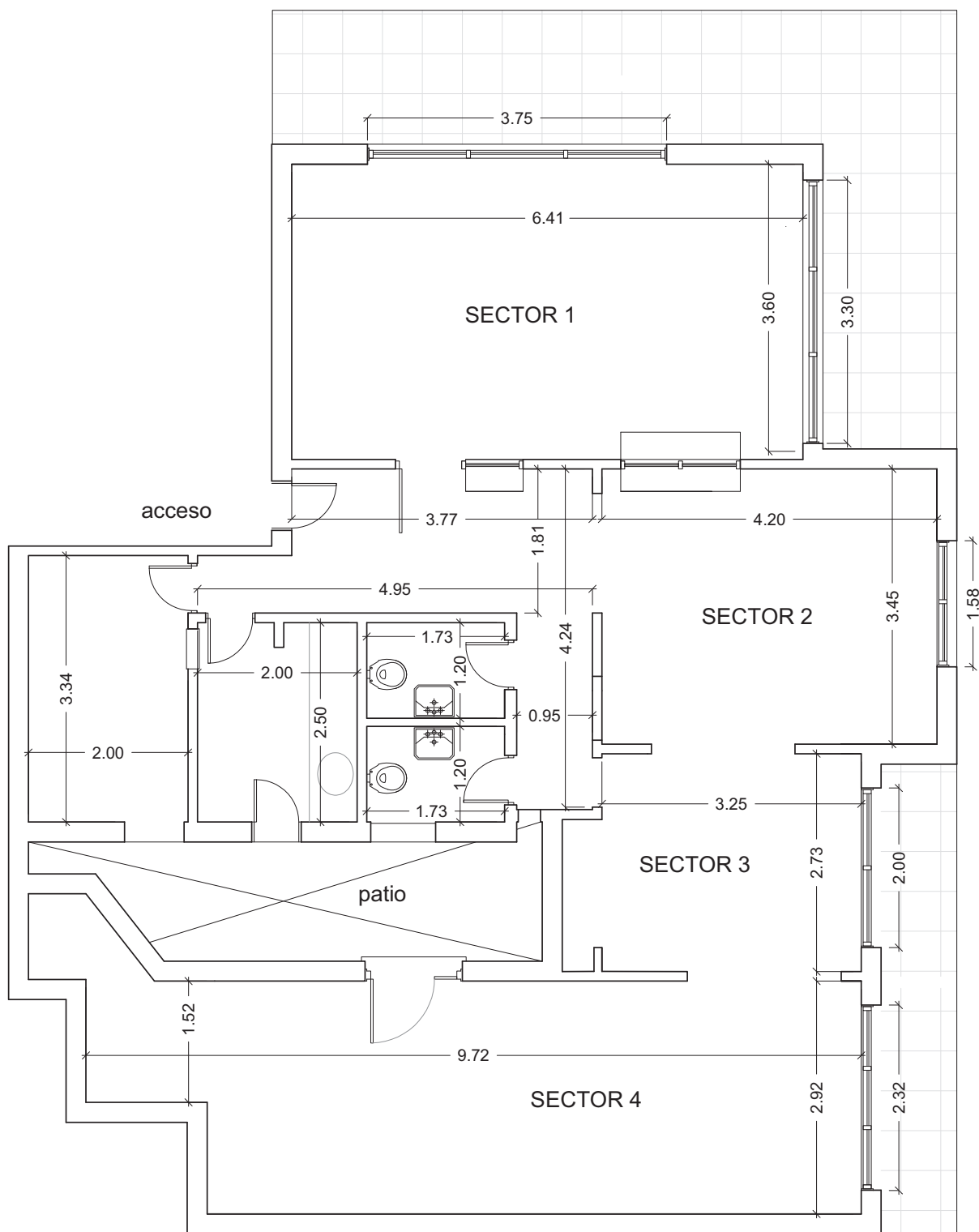

_ESPACIOS A PINTAR

Local: **LAS PIEDRAS _Procesos**

Fecha: 19 / OCT / 2018

Esc.: 1/50

Dirección: **Torres García 600 _Primer piso**

Proyecto y diseño técnico
Arq. José Luis Pereira Simonelli



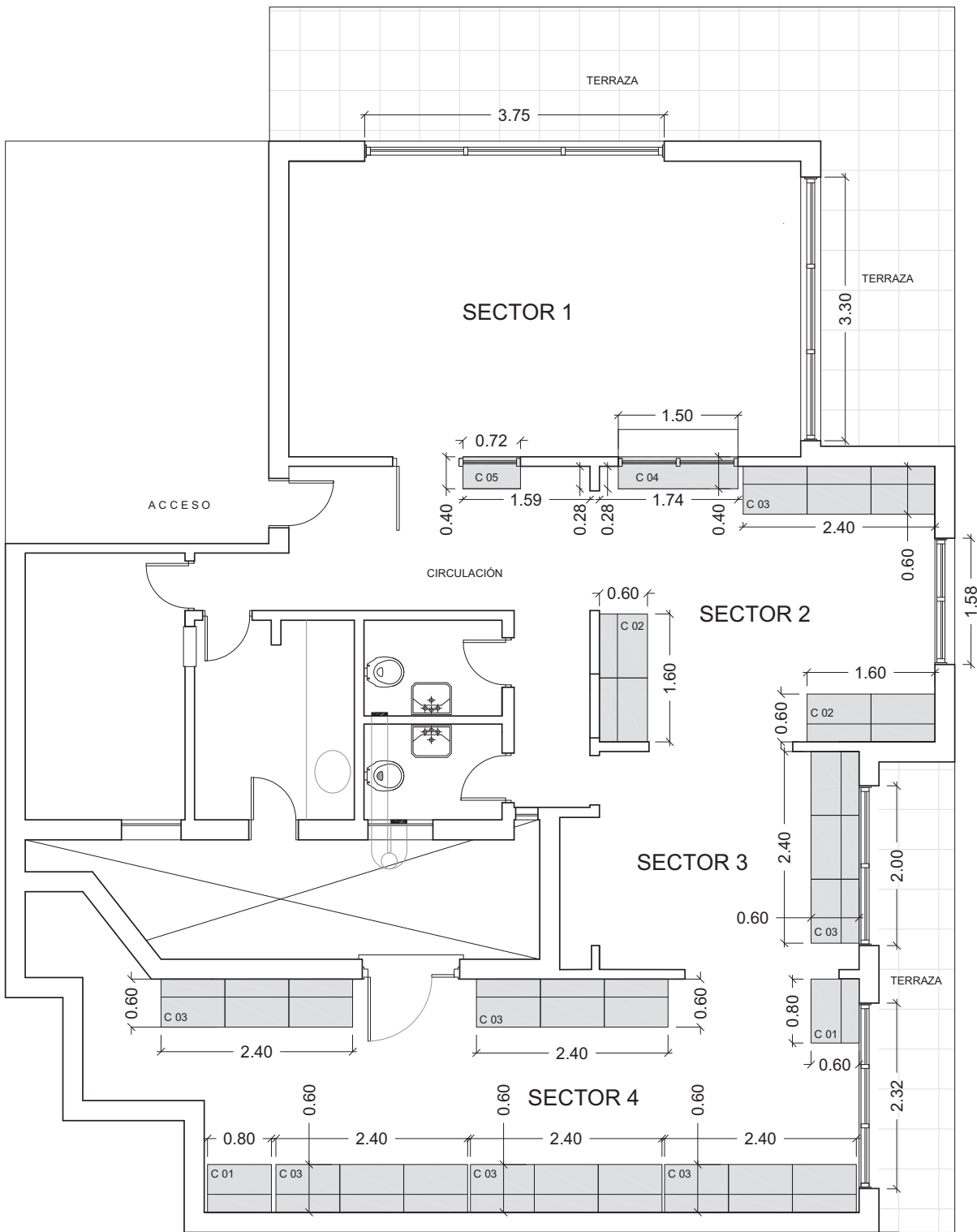

PLANTA _MOBILIARIO

Local: **LAS PIEDRAS _Procesos**

Fecha: 19 / OCT / 2018

Esc.: 1/50

Dirección: **Torres García 600 _Primer piso**

Proyecto y diseño técnico
Arq. José Luis Pereira Simonelli



ANEXO xxxx - Tabla de Cotización

LOCAL LAS PIEDRAS - PROCESOS

Nº	RUBRO	Un.	Met.	P. unitario	Subtotal	Monto Imp
1	IMPLANTACIÓN			\$U	-	-
1.1	IMPLANTACIÓN	gl	1,00		-	
1.2	REPLANTEO	gl	1,00		-	
2	DEMOLICIONES Y RETIROS			\$U	-	-
2.1	APERTURA DE VANOS	M3	1,80		-	
2.2	RETIRO DE PAVIMENTO DE MADERA (parquet) y MORTERO DE ASIENTO	m2	50,00		-	
2.3	RETIRO DE ABERTURA EXTERIOR	uni	5,00		-	
2.4	RETIRO DE ABERTURA EXTERIOR SECTOR 4 (Pozo de Aire)	uni	1,00		-	
2.5	RETIRO DE ABERTURA INTERIOR SECTOR 1 (puerta Doble)	uni	1,00		-	
2.6	RETIRO DE ABERTURA INTERIOR SECTOR 3 (puerta simple)	uni	1,00		-	
2.7	RETIRO DE CORTINAS DE ENROLLAR	uni	5,00		-	
3	CONSTRUCCIONES			\$U	-	-
3.1	COLOCACIÓN PAVIMENTO Y ZÓCALOS PORCELANATO	m2	50,00		-	
3.2	UMBRAL (salida a Patio)	uni	1,00		-	
3.3	RECONSTRUCCIÓN DE LATERALES Y SUPERIOR DE VANOS	uni	4,00		-	
3.15	REPOSICIÓN DE REVOQUES DETERIORADOS	gl	1,00		-	
4	CARPINTERÍA MADERA, HIERRO Y ALUMINIO			\$U	-	-
4.1	REPARACIÓN VENTANA COCINA	uni	4,00		-	
4.2	REPARACIÓN PUERTA COCINA	uni	5,00		-	
4.3	REPARACIÓN PUERTA PRINCIPAL DEL LOCAL	uni	3,00		-	
4.4	REPARACIÓN PUERTA PRINCIPAL DEL EDIFICIO	uni	1,00		-	
4.5	REPARACIÓN DE BARANDAS EN BALCONES	uni	1,00		-	
4.6	SUMINISTRO Y COLOCACIÓN ABERTURA AL 01	uni	1,00		-	
4.7	SUMINISTRO Y COLOCACIÓN ABERTURA AL 02	uni	2,00		-	
4.8	SUMINISTRO Y COLOCACIÓN ABERTURA AL 03	uni	3,00		-	
4.9	SUMINISTRO Y COLOCACIÓN ABERTURA AL 04	uni	4,00		-	
4.10	SUMINISTRO Y COLOCACIÓN ABERTURA AL 05	uni	5,00		-	
4.11	SUMINISTRO Y COLOCACIÓN ABERTURA AL 06	uni	6,00		-	
4.12	SUMINISTRO Y COLOCACIÓN ABERTURA AL 07	uni	7,00		-	
4.13	SUMINISTRO Y COLOCACIÓN ABERTURA AL 08	uni	8,00		-	
5	MOBILIARIO			\$U	-	-
5.1	SUMINISTRO DE MUEBLE C1	un	2,00		-	
5.2	SUMINISTRO DE MUEBLE C2	un	2,00		-	
5.3	SUMINISTRO DE MUEBLE C3	un	7,00		-	
5.4	SUMINISTRO DE MUEBLE C4	un	1,00		-	
5.5	SUMINISTRO DE MUEBLE C5	un	1,00		-	
6	PINTURA			\$U	-	-
6.1	MUROS Y TABIQUES	m2	370,00		-	
6.2	CIELORRASO	m2	150,00		-	
6.3	ABERTURAS INTERIORES DE HIERRO	uni	2,00		-	
6.4	ABERTURAS INTERIORES DE MADERA	uni	4,00		-	
6.5	CAJONES DE CORTINA Y PLACARES	uni	5,00		-	
6.6	CAJONES DE CORTINA Y PLACARES	uni	1,00		-	
6.7	PUERTA PRINCIPAL DEL LOCAL	uni	1,00		-	
6.8	PUERTA PRINCIPAL DEL EDIFICIO	uni	1,00		-	
6.9	REJAS	gl	1,00		-	
6.10	BARANDA EN BALCONES	gl	1,00		-	
7	AYUDA A SUBCONTRATO			\$U	-	-
7.1	PASES AIRE ACONDICIONADO.	gl	1,00		-	
8	LIMPIEZA			\$U	-	-
8.1	LIMPIEZA Y RETIRO DE OBRA	gl	1,00		-	
Suma de Rubros						
10% Imprevistos de Obra (Suma de Rubros x 0,10)						
Subtotal = Suma de Rubros + 10% Imprevistos de Obra						
IVA = Subtotal 22%						
Monto Total = Subtotal + IVA						
Monto Imponible						
Leyes Sociales = Monto Imponible x0,714						
10% de Imprevistos Leyes Sociales = (Leyes Sociales x 0,10)						
Precio Global = Monto total + Leyes Sociales + 10% de Imprevistos Leyes Sociales						

NOTAS: La cotización de los trabajos debe realizarse en base a la Memoria , Planos del Proyecto y tabla de cotización
Se sugiere a los oferente verificar las operaciones incluidas en esta planilla, evitando omitir o duplicar celdas en el cálculo de los totales.

Anexo N° 1 – Recomendaciones sobre la oferta en línea

Sr. Proveedor:

A los efectos de poder realizar sus ofertas en línea en tiempo y forma aconsejamos tener en cuenta las siguientes recomendaciones:

1. Estar registrado en RUPE es un requisito excluyente para poder ofertar en línea. Si no lo está, recomendamos realizar el procedimiento de inscripción lo antes posible y como primer paso. Para más información de RUPE ver el siguiente [link](#) o comunicarse al (+598) 2604 5360 de lunes a domingo de 8:00 a 21:00 hs.

ATENCIÓN: para poder ofertar es suficiente estar registrado en RUPE en estado EN INGRESO.

2. Debe tener contraseña para ingresar al sistema de ofertas en línea. Si no la posee, recomendamos obtenerla tan pronto decida participar en este proceso.

ATENCIÓN: la contraseña de acceso al sistema de oferta en línea no es la misma contraseña de acceso al RUPE. Se obtiene directamente del sistema y se recibe en el correo electrónico registrado en RUPE. **Recomendamos leer el [manual](#) y ver el [video explicativo sobre el ingreso de ofertas en línea](#).**

3. Al ingresar la oferta económica en línea, deberá especificar el precio, moneda, impuesto, cantidad a ofertar y otra serie de atributos por cada ítem cotizado (presentación, color, etc.). Recomendamos analizar los ítems para los que va a ingresar cotización, para tener la certeza de contar con todos los datos disponibles.

Si usted desea cotizar algún impuesto, o atributo que no se encuentra disponible en el sistema, deberá comunicarse con la sección Catálogo de ACCE al correo electrónico catalogo@acce.gub.uy para solicitar la inclusión y/o asesorarse acerca de la forma de proceder al respecto.

4. Recomendamos preparar los documentos que conformarán la oferta con tiempo. Es de suma importancia que separe la parte confidencial de la no confidencial. Tenga en cuenta que una clasificación incorrecta en este aspecto, podría implicar la descalificación de la oferta.
5. Ingresar su cotización lo antes posible para tener la seguridad de que todo funcionó correctamente. De hacerlo a último momento pueden ocurrir imprevistos, como fallos en la conexión a Internet, caída de servidores, sistemas lentos por la gran cantidad de personas accediendo a lo mismo, etc., que no se podrán solucionar instantáneamente.
6. Hasta la hora señalada para la apertura usted podrá ver, modificar y hasta eliminar su oferta, dado que solamente está disponible el acceso a ella con su clave.

A la hora establecida para la apertura usted ya no podrá modificar ni eliminar los datos y documentos ingresados al sistema. La oferta económica y los documentos no confidencia-

les quedarán disponibles para la Administración y los restantes oferentes. Los documentos confidenciales solo quedarán disponibles para la Administración.

7. Por cualquier duda o consulta, comunicarse con Atención a Usuarios de ACCE al (+598) 2604 5360 de lunes a domingos 8 a 21 hs, o a través del correo compras@acce.gub.uy.