

## **COMPRA DIRECTA AMPLIADA**

**CARPETA N° 2018/118799**

**OBJETO:**

**ACONDICIONAMIENTO LUMÍNICO Y ADECUACIÓN ELÉCTRICA EN  
LOCALES DE LA CIUDAD DE MERCEDES, MALDONADO Y SANTA  
ROSA**

**APERTURA ELECTRONICA DE LAS OFERTAS:  
2 de Octubre de 2018 – Hora 15:00**

**PLAZO DE PRESENTACION DE LAS OFERTAS:  
Hasta el día 2 de Octubre de 2018 – Hora 15:00**

**LUGAR DE PRESENTACION DE LAS OFERTAS:  
Página web de Compras Estatales: [www.comprasestatales.gub.uy](http://www.comprasestatales.gub.uy)**

<b>1.</b>	<b>CAPITULO I – DEL OBJETO Y DE LOS REQUERIMIENTOS .....</b>	<b>4</b>
1.1	OBJETO .....	4
1.2	DESCRIPCIÓN.....	4
➤	<b>Generalidades .....</b>	<b>4</b>
☒	<b>Especificaciones técnicas.....</b>	<b>4</b>
1.3	CONDICIONES GENERALES.....	4
➤	<b>Antecedentes del producto y/o servicio.....</b>	<b>4</b>
➤	<b>Documentos a presentar .....</b>	<b>5</b>
➤	<b>Visitas .....</b>	<b>5</b>
➤	<b>Plazo de ejecución.....</b>	<b>5</b>
➤	<b>Propuesta técnica .....</b>	<b>5</b>
➤	<b>Presentación de la oferta .....</b>	<b>6</b>
➤	<b>Monto imponible .....</b>	<b>6</b>
1.4	COTIZACIÓN .....	6
<b>2.</b>	<b>CAPITULO II – DE LA NORMATIVA QUE RIGE EL PROCEDIMIENTO .....</b>	<b>7</b>
2.1	NORMAS QUE RIGEN EL LLAMADO.....	7
2.2	CONSULTAS AL PLIEGO DE CONDICIONES Y SOLICITUD DE PRÓRROGA.....	7
2.3	COMUNICACIONES DEL BPS. ....	7
2.4	NOTIFICACIÓN DE ADJUDICACIÓN .....	7
2.5	ACEPTACIÓN A LAS DISPOSICIONES DEL PLIEGO DE CONDICIONES – ART. 25 DEL TOCAF .....	7
2.6	CUMPLIMIENTO DE NORMAS EN MATERIA LABORAL Y DE SEGURIDAD SOCIAL.....	8
<b>3.</b>	<b>CAPITULO III – DE LA OFERTA Y DEL OFERENTE .....</b>	<b>8</b>
3.1	CONDICIONES Y FORMALIDADES DE LAS PROPUESTAS .....	8
➤	<b>De la presentación de las Ofertas.....</b>	<b>8</b>
➤	<b>De la confidencialidad de las ofertas (Art. 65 TOCAF).....</b>	<b>9</b>
➤	<b>Apertura de Ofertas .....</b>	<b>9</b>
➤	<b>De la Vigencia de las Propuestas .....</b>	<b>10</b>
➤	<b>Presentación de Ofertas Alternativas .....</b>	<b>10</b>
3.2	REGÍMENES DE PREFERENCIA .....	10
➤	<b>Reserva de Mercado .....</b>	<b>11</b>
3.3	SUBCONTRATOS .....	11
<b>4.</b>	<b>CAPITULO IV – DE LA EVALUACIÓN DE LAS OFERTAS Y ADJUDICACIÓN .....</b>	<b>11</b>
4.1	EVALUACIÓN .....	11
4.2	ADJUDICACIÓN .....	12
4.3	MEJORAMIENTO DE OFERTAS Y NEGOCIACIONES .....	12
<b>5.</b>	<b>CAPITULO V – DE LOS REQUISITOS, OBLIGACIONES Y RESPONSABILIDADES DEL ADJUDICATARIO .....</b>	<b>12</b>
5.1	OBLIGACIONES FISCALES .....	13
➤	<b>DGI y BPS .....</b>	<b>13</b>
➤	<b>Seguros: .....</b>	<b>13</b>
5.2	TRIBUTOS .....	13
5.3	REQUISITOS A PRESENTAR POR EL ADJUDICATARIO DE CARÁCTER FORMAL.....	13
➤	<b>Inscripción en el R.U.P.E.....</b>	<b>13</b>
➤	<b>Decreto 150 de 11 de mayo de 2012. ....</b>	<b>13</b>
	<b>Declarar que está en condiciones de contratar con el B.P.S. de acuerdo con el Art. 46 del T.O.C.A.F., Decreto 150 de 11 de mayo de 2012. ....</b>	<b>13</b>
➤	<b>Decreto 114/82 .....</b>	<b>13</b>
➤	<b>DINAMA.....</b>	<b>13</b>
➤	<b>Técnicos responsables.....</b>	<b>13</b>
➤	<b>MIPYME .....</b>	<b>14</b>
➤	<b>Gestiones ante organismos públicos .....</b>	<b>14</b>
➤	<b>Plan de Seguridad .....</b>	<b>14</b>

5.4	RESPONSABILIDADES DEL ADJUDICATARIO .....	14
5.5	CONFIDENCIALIDAD .....	14
<b>6.</b>	<b>CAPITULO VI – DEL PERFECCIONAMIENTO Y EXTINCIÓN DEL CONTRATO .....</b>	<b>15</b>
6.1	PERFECCIONAMIENTO DEL CONTRATO .....	15
6.2	INTERVENCIÓN DEL TRIBUNAL DE CUENTAS.....	15
6.3	CESIÓN DE CONTRATO.....	15
6.4	ENVÍO DE LA ORDEN DE COMPRA .....	15
6.5	PLAZOS, LUGAR DE ENTREGA Y PROCEDIMIENTO.....	15
6.6	FORMA DE FACTURACIÓN Y PAGO .....	16
<b>7.</b>	<b>CAPITULO VII – DE LOS INCUMPLIMIENTOS Y DE LAS SANCIONES.....</b>	<b>16</b>
7.1	MORA .....	16
7.2	PROCEDIMIENTO DE CONSTATACIÓN.....	16
7.3	PENALIDADES .....	17
7.4	EJECUCIÓN DE LAS SANCIONES Y OTRAS PARTIDAS INDEMNIZATORIAS.....	17
7.5	RESCISIÓN DEL CONTRATO .....	17
7.6	SUSPENSIÓN O ELIMINACIÓN EN EL REGISTRO DE PROVEEDORES.....	18
7.7	DISPOSICIÓN GENERAL .....	18
<b>8.</b>	<b>CAPITULO VIII – RECOMENDACIONES SOBRE LA OFERTA EN LÍNEA.....</b>	<b>18</b>
<b>9.</b>	<b>CAPITULO IX –DOCUMENTOS QUE SE ADJUNTAN .....</b>	<b>19</b>
9.1	DOCUMENTOS QUE SE ADJUNTAN.....	19
<b>10.</b>	<b>FORMULARIO DE IDENTIFICACIÓN DEL OFERENTE .....</b>	<b>20</b>
<b>11.</b>	<b>FORMULARIO DE DECLARACIÓN DE EXPERIENCIA.....</b>	<b>21</b>

# PLIEGO DE CONDICIONES PARTICULARES

## 1. CAPITULO I – Del Objeto y de los Requerimientos

### 1.1 Objeto

El presente llamado tiene por objeto el acondicionamiento lumínico y adecuación eléctrica de los locales de la ciudad de Mercedes, Maldonado y Santa Rosa.

#### **Ubicaciones:**

Manuel de Castro y Careaga 652, esquina Dr. Ricardo Braseras..... (Mercedes - Soriano)

Chiossi y Córdoba..... (Maldonado)

Tomás Berreta y Juan Antonio Lavalleja..... (Santa Rosa – Canelones)

### 1.2 Descripción

**Reglón 1.-** Acondicionamiento lumínico y adecuación eléctrica del local de Mercedes-Soriano (Código SICE 69173)

**Reglón 2.-** Acondicionamiento lumínico y adecuación eléctrica del local de Maldonado (Código SICE 69173)

**Reglón 3.-** Acondicionamiento lumínico y adecuación eléctrica del local de Santa Rosa – Canelones (Código SICE 66827)

#### ➤ **Generalidades**

Se aplicara en todos los trabajos a realizar las especificaciones descritas en las reglamentaciones y normativas vigentes correspondientes, así como también se entiende incluido todo elemento y/o accesorio necesario para la correcta terminación de los trabajos, estén mencionados o no en la presente memoria, aplicando en todos los casos las reglas del buen arte.

En caso que existan diferencias entre dichas reglamentaciones y los presentes recaudos, el oferente deberá denunciarlas con la debida antelación para que la Dirección de Obras pueda salvarlas sin que se provoquen demoras en los trabajos.

Las tareas solicitadas no podrán afectar el normal funcionamiento de las oficinas allí existentes.

#### ➤ **Especificaciones técnicas**

De acuerdo a la Memoria Descriptiva adjunta

### 1.3 Condiciones Generales

#### ➤ **Antecedentes del producto y/o servicio**

Se deberán presentar antecedentes de instalaciones eléctricas similares a lo solicitado en empresas nacionales públicas incluyendo BPS y/o privadas, de los últimos 2 años.

La forma de presentación será mediante listado de empresas (teléfono, e-mail, etc.) y persona de contacto en los mismos (formulario anexo).

En el caso de registrar antecedentes en BPS deberá detallar las contrataciones que ha mantenido con el organismo en el mismo periodo.

En caso de haber presentado estos antecedentes sin dar cumplimiento con las formalidades solicitadas, el BPS actuará de conformidad con lo establecido en el art. 65 del TOCAF, concediéndoles dos días para su presentación en el formato indicado.

Si vencido este plazo el oferente no acredita los antecedentes en la planilla contenido en el Anexo mencionado, el BPS se reserva el derecho de abatir puntos en la consideración de los antecedentes presentados.

En caso que el proponente no haya presentado los antecedentes que registre en el BPS, ni en la planilla agregada en el Anexo respectivo ni en formato distinto al indicado, dichos antecedentes se considerarán de oficio, reservándose el Organismo la facultad de solicitar las precisiones que entienda oportunas sobre los trabajos realizados para el mismo. En este caso, cuando al analizar las propuestas, el informante técnico del llamado, desconozca si el oferente registra o no antecedentes o no en este Organismo, se solicitará la corrección de oferta respectiva (Art 65 del TOCAF) y de no presentarse en el plazo concedido, el BPS se reserva el derecho de desestimar la oferta presentada.

El BPS podrá efectuar las comprobaciones, consultas e indagaciones que entienda oportunas para corroborar los datos declarados.

➤ **Documentos a presentar**

↳ **Certificado para ofertar:** Inscripción o Calificación, de corresponder, al Registro Nacional de Empresas de Obras Públicas del M.T.O.P.  
(De no corresponder su presentación, el oferente deberá fundamentar el motivo)

➤ **Visitas**

Las VISITAS de reconocimiento de los lugares de trabajo **tienen carácter obligatorio** (se adjuntan los formularios correspondientes).

Las empresas deberán llevar impresos los formularios “**Constancia de Visita**” que se adjuntan al Pliego de Condiciones.

Estas constancias, deberán ser firmadas por el funcionario de BPS responsable del local, el mismo día de la visita, y se adjuntarán a la oferta.

Las coordinaciones para estas visitas se realizarán telefónicamente a través del teléfono: **2400 01 51 al 59**, interno **7278** para el local de Mercedes, **7671** para el local de Maldonado y **7480** para el local de Santa Rosa.

Sin perjuicio de lo indicado precedentemente y ante la eventualidad que el oferente no adjuntara en su oferta constancia respectiva, se le conferirá el plazo previsto en el art. 65 del TOCAF (dos días hábiles) para su presentación.

➤ **Plazo de ejecución**

Se deberá especificar en la oferta el plazo de obra (llave en mano) en jornadas de trabajo, que no deberá superar los **30 días** hábiles de ejecución, valorándose plazos menores desde el punto de vista técnico.

De no especificarse plazo de ejecución se considerará como el máximo requerido en este ítem (30 días hábiles).

➤ **Propuesta técnica**

**Deberá** detallarse el tipo, marca y procedencia de los materiales que se propone utilizar en la obra, como así también las prestaciones técnicas de los mismos.

➤ **Presentación de la oferta**

**RUBRADO BÁSICO:**

El Oferente indicará el precio por el total de los trabajos.

Asimismo se podrá discriminar los ítems que se entienda necesario incorporar para mejor comprensión de su oferta.

También se deberá completar la planilla de precios testigo ante imprevistos que se adjunta.

➤ **Monto imponible**

De corresponder se indicará el monto imponible total de mano de obra, tope máximo que reconocerá el B.P.S. al efectuar aportaciones de acuerdo a lo establecido en el Decreto- Ley 14.411.

## 1.4 Cotización

La cotización se realizará en **Moneda Nacional**. La oferta se presentará de acuerdo a la planilla de rubrado adjunta.

De no indicarse la moneda, se entenderá que los precios ofertados son en moneda nacional.

Los precios deberán indicarse con IVA incluido, en caso de no estar establecido, se tomarán siempre como con impuestos incluidos.

De existir diferencias entre el costo unitario y el total del renglón, se tomará como válido el costo unitario.

De existir diferencias entre la cotización en línea y la documentación que se adjunta, se considerará válida la cotización en línea.

### **ATENCIÓN:**

Al momento de realizar su cotización en línea, el oferente debe tener en cuenta que:

1°.) Debe existir una coherencia con la cantidad del pedido y las unidades del mismo ya que, el programa SICE multiplicará automáticamente la “Cantidad ofertada” con “Precio unitario s/imp.”; pudiéndose obtenerse de la citada multiplicación un precio total con impuestos diferente al que se pretende ofertar, de no contemplarse la correlación de columnas indicadas.

2°.) Para ello debe tenerse en cuenta que “Precio Unitario s/ Imp.”, debe guardar relación con “Unidad” de la cantidad del pedido.

3°.) Antes de finalizar la cotización en línea VERIFICAR que el “Precio total c/Imp.”, resultante de la multiplicación automática del sistema, coincide con la oferta económica que quiere presentar.

4°.) En caso que, en forma inadvertida, la empresa oferente no haya tenido en cuenta las precauciones indicadas precedentemente, y con la multiplicación automática del sistema se obtengan cifras finales que distan de la realidad del llamado, se tomará tal hecho como un error evidente, modificándose de oficio, el monto total ofertado, sin variar el precio unitario de la mercadería ofertada.

**En caso de presentarse Ofertas Alternativas, se deberá cotizar en el sistema de Compras Estatales ([www.comprasestatales.gub.uy](http://www.comprasestatales.gub.uy)) copiando línea e indicándose en el campo “Observaciones” el producto ofertado, debiendo tenerse presente lo establecido en el Capítulo III, numeral 3.1.5.**

## **2.CAPITULO II – De la normativa que rige el procedimiento**

### **2.1 Normas que rigen el llamado**

La presente Compra se rige de acuerdo al presente Pliego Particular, al Pliego Único de Bases y Condiciones Generales para los Contratos de Suministros y Servicios no Personales.

Rige también la Memoria Constructiva General para Edificios del MTOP, edición 2006, la Memoria Descriptiva Particular y los planos adjuntos.

Por la sola presentación del oferente, se considera que acepta todos los Pliegos y demás disposiciones aplicables al presente llamado.

### **2.2 Consultas al Pliego de Condiciones y solicitud de Prórroga**

Las consultas y solicitudes de prórroga podrán formularse sólo por escrito hasta dos (2) días hábiles antes de la fecha de apertura del llamado, debiéndose enviar por e-mail en un archivo **formato PDF**, a la casilla [bpscompras@bps.gub.uy](mailto:bpscompras@bps.gub.uy).

Las mismas deben identificar claramente el oferente que las formula, el número y el objeto del llamado.

El Banco de Previsión Social publicará las respuestas en la página de compras estatales [www.comprasestatales.gub.uy](http://www.comprasestatales.gub.uy) siendo de responsabilidad de los oferentes la consulta permanente a dicha página para estar actualizado de las eventuales modificaciones del pliego.

Las condiciones del llamado también incluirán las consultas que formulen los oferentes, conjuntamente con las respuestas dadas por el BPS, las que serán parte integrante de este Pliego.

### **2.3 Comunicaciones del BPS.**

El Banco de Previsión Social efectuará las comunicaciones en la página de compras estatales [www.comprasestatales.gub.uy](http://www.comprasestatales.gub.uy) siendo de responsabilidad de los oferentes la consulta permanente a dicha página para estar actualizado de las eventuales modificaciones del pliego.

El BPS podrá realizar todas las comunicaciones, que estime convenientes vía fax, por correo electrónico u otros medios informáticos o telemáticos los cuales tendrán plena validez a todos los efectos (Ley 16.736 art. 696). La constancia de lectura de un documento electrónico será prueba suficiente de su recepción (art. 7 del decreto 65/998) configurando esta comunicación un medio de notificación personal y auténtica, así como el comprobante que emite el fax de haber sido enviada la comunicación será prueba suficiente de la notificación.

Las empresas oferentes deberán proporcionar sus números de fax y correo electrónico en el formulario de identificación del oferente.

### **2.4 Notificación de Adjudicación**

Toda notificación que realice la Administración se hará en forma personal, telegrama colacionado, fax, correo electrónico u otro medio hábil de comunicación de acuerdo a los datos proporcionados en el Registro Único de Proveedores del Estado.

El Banco de Previsión Social publicará la Resolución de Adjudicación en la página de compras estatales [www.comprasestatales.gub.uy](http://www.comprasestatales.gub.uy) siendo de responsabilidad de los oferentes la consulta permanente a dicha página para estar actualizado del proceso de cada llamado.

La notificación se considerará realizada, cuando el adjudicatario y aquellos oferentes que no resultaron seleccionados, sean notificados por el Organismo.

Los plazos que correspondan aplicar en el presente llamado, comenzarán a correr a partir del día siguiente de recibir la notificación.

### **2.5 Aceptación a las Disposiciones del Pliego de Condiciones – Art. 25 del TOCAF**

La presentación a este llamado, implica la aceptación de la totalidad de las cláusulas que componen el presente Pliego de Condiciones, así como lo dispuesto en el Pliego de Bases y Condiciones Particulares del BPS, Pliego Único de Bases y Condiciones Generales para los Contratos de Suministro y Servicios no Personales, otorgando asimismo el consentimiento requerido por el Artículo 25 del TOCAF, a fin de poder realizarse compensación entre deudas y créditos, existentes entre el adjudicatario y el Banco de Previsión Social.

En caso de operarse la compensación mencionada, comprendiendo también la misma las sumas debidas por Contribuciones Especiales de Seguridad Social, se podrá debitar lo adeudado directamente del depósito por fiel cumplimiento de contrato o de facturas pendientes con el Organismo.

## **2.6 Cumplimiento de normas en materia laboral y de Seguridad Social**

El BPS podrá exigir mensualmente la presentación de la documentación o declaración jurada que acredite que el oferente da cumplimiento a las normas vigentes en materia laboral y de seguridad social, con respecto al personal en relación de dependencia, tales como pago de remuneraciones, entrega de recibos de sueldos, comprobante de inscripción de la planilla de trabajo en el MTSS, comprobante de pago al BPS, comprobante de pago del seguro contra accidentes de trabajo, enfermedades profesionales y demás que correspondieren.

La remuneración que la empresa abone a sus operarios no podrá ser inferior al homologado en el seno de los Consejos de Salarios para la respectiva rama de actividad, o aquél que fije en su defecto el Poder Ejecutivo.

El incumplimiento por parte de la empresa adjudicataria en el pago de las retribuciones antes mencionadas será causal de rescisión del contrato.

Asimismo semestralmente se podrá requerir Certificado Contable que acredite la situación de regularidad en la totalidad de las obligaciones laborales y de seguridad social de la empresa para con sus dependientes.

El BPS tiene la potestad de retener de los pagos debidos en virtud del contrato, los créditos laborales a los que tengan derecho los trabajadores de la empresa contratada. (Ley 18.098 de 27 de diciembre de 2006)

En caso de incumplimiento de las obligaciones mencionadas anteriormente el Banco de Previsión Social se reserva el derecho de aplicar lo dispuesto en el Decreto No.475/005 de fecha 14 de noviembre de 2005, así como rescindir la presente contratación, con pérdida del depósito en garantía por cumplimiento de contrato (en caso de corresponder), o suspensión o eliminación del registro de proveedores, sin la compra no lleva depósito en garantía por fiel cumplimiento de contrato, sin perjuicio de las acciones civiles y penales que pudieren corresponder.

En lo que refiere al cumplimiento de las normas de seguridad y condiciones generales del trabajo rigen todas las disposiciones legales, reglamentarias y normativas vigentes establecidas por el M.T.S.S. en materia de seguridad e higiene laboral.

## **3.CAPITULO III – De la Oferta y del Oferente**

### **3.1 Condiciones y Formalidades de las Propuestas**

#### **➤ De la presentación de las Ofertas**

Las propuestas deberán ser presentadas exclusivamente en formato electrónico, mediante el ingreso de las mismas en el sitio web de Compras Estatales: [www.comprasestatales.gub.uy](http://www.comprasestatales.gub.uy) Por consultas al respecto deberán comunicarse al 2604.53.60, Mesa de ayuda SICE de lunes a domingo de 08:00 a 21:00 hs, o pueden consultar el Instructivo en la página web de Compras Estatales

**En la página web indicada se encuentra un Manual de Proveedores que detalla los pasos a cumplir por cada oferente en la presentación de sus propuestas, con videos explicativos y prácticos sobre las actividades a llevar a cabo por él, oferente para presentar una OFERTA VALIDA.**

**LUEGO DEL INGRESO DE LA OFERTA, NO PODRAN ADUCIRSE DESCONCIMIENTOS SOBRE EL PROCEDIMIENTO QUE DEBIA SEGUIRSE.**



**Por lo tanto será de entera responsabilidad del oferente el interiorizarse del funcionamiento de la plataforma electrónica del Sistema Integrado de Compras del Estado, el que dispone de amplia información en línea para ingresar los recaudos solicitados en debida forma**

**IMPORTANTE: Cada archivo no podrá superar los 9 MB y la resolución de escaneo deberá ser mínima (200) y en blanco y negro.**

La plataforma electrónica recibirá ofertas únicamente hasta el momento fijado para su apertura en la convocatoria respectiva.

La plataforma electrónica garantiza que no pueda conocerse el contenido de las ofertas hasta el momento de la apertura.

Se deberá adjuntar un índice con el nombre de cada uno de los documentos que componen la oferta y una breve descripción de los mismos.

Los oferentes están obligados a presentar toda la información que sea necesaria para evaluar sus ofertas en cumplimiento de los requerimientos exigidos.

La ausencia de información referida al cumplimiento de un requerimiento podrá ser considerada como “no cumple dicho requerimiento”, no dando lugar a reclamación alguna por parte del oferente.

**Toda la documentación de la oferta se ingresará en formatos abiertos, sin contraseñas ni bloqueos para su impresión o copiado.**

➤ **De la confidencialidad de las ofertas (Art. 65 TOCAF)**

.....”En el contenido de las ofertas se considerarán informaciones confidenciales, siempre que sean entregadas en ese carácter (artículo 10 de la Ley N° 18.381, de 17 de octubre de 2008), la información de clientes, la que puede ser objeto de propiedad intelectual y aquellas de naturaleza similar de acuerdo con lo que establezcan los pliegos únicos o, en su caso, el pliego particular. No se consideran confidenciales los precios y las descripciones de bienes y servicios ofertados y las condiciones generales de la oferta.....”

En el caso que algún oferente ingresara con carácter confidencial los precios, las descripciones de bienes y servicios, las condiciones generales de la oferta o en su defecto la totalidad de la oferta, después del acto de apertura, el BPS solicitará a las empresas oferentes que levanten el carácter de confidencial a esos contenidos dándole un plazo máximo de 48 horas siguientes al acto de apertura, a efectos que todos los oferentes tengan acceso a todas las ofertas. La notificación se realizará a través del sitio web de Compras Estatales y por el correo electrónico que el proveedor ingresó al RUPE.

En caso que el oferente no levante dicha condición su oferta será desestimada.

**Los ANTECEDENTES solicitados en el Pliego, forman parte de las condiciones generales de la oferta, por lo tanto NO PUEDEN TENER CARÁCTER DE CONFIDENCIALIDAD.**

➤ **Apertura de Ofertas**

La apertura de las Ofertas se efectuará en forma automática en la fecha y hora indicada. El Acta será remitida por el SICE a la o las direcciones electrónicas previamente registradas por cada oferente en la sección “Comunicación” incluida en “Datos Generales” prevista en la aplicación Registro Único de Proveedores del Estado. El acta de apertura permanecerá asimismo visible para todos los oferentes en la plataforma electrónica.

**Atendiendo a la modalidad de apertura indicada, no se diligenciarán observaciones que los oferentes pudieran realizar a las ofertas de otros proveedores antes que el organismo proceda a analizar las mismas.**

Será de responsabilidad de cada oferente asegurarse de que la dirección electrónica constituida sea correcta, válida y apta para la recepción de este tipo de mensajes.

A partir de la fecha y hora establecidas, las ofertas quedarán accesibles para la Administración contratante, no pudiendo introducirse modificación alguna en las mismas. Asimismo, las ofertas quedarán visibles para todos los oferentes, con excepción de aquella información que se ingresara en carácter confidencial.

Solo cuando la Administración contratante solicite salvar defectos o carencias de acuerdo a lo establecido en el artículo 65 del TOCAF, el oferente deberá agregar en línea la documentación solicitada. El instructivo de cómo proceder se encuentra en la página web de Compras Estatales.

#### ➤ De la Vigencia de las Propuestas

Las propuestas tendrán vigencia por un período mínimo de 60 días calendario contados a partir de la fecha de apertura, prorrogables automáticamente por períodos sucesivos de 60 días, salvo que mediare comunicación escrita por parte de la firma oferente no accediendo al mismo, lo que deberá comunicarse con una antelación no inferior a 5 (cinco) días hábiles antes del vencimiento del plazo inicial o sus prórrogas. En caso de que el oferente estipulare un plazo menor de mantenimiento de oferta, se considerará como no estipulado, siendo válido únicamente el término establecido en el presente numeral.

#### ➤ Presentación de Ofertas Alternativas

Las presentes especificaciones constituyen preferencia, pero no inhiben las consideraciones de otras alternativas que deseen presentar los oferentes y que puedan satisfacer las necesidades del servicio. No obstante ello el Organismo se reserva el derecho de considerar o no las ofertas alternativas presentadas, no constituyendo para el oferente objeto de reclamo la no consideración de las mismas.

En caso de presentarse Ofertas Alternativas, se deberá cotizar en el sistema de Compras Estatales ([www.comprasestatales.gub.uy](http://www.comprasestatales.gub.uy)) copiando línea e indicándose en el campo "Observaciones" el producto ofertado.

### 3.2 Regímenes de preferencia

#### ➤ Régimen de Preferencia de Industria Nacional

De acuerdo a lo establecido en el Art. 41 de la Ley 18.362 de 6 de octubre de 2008 y Decreto 13/009 de 13 de enero de 2009, que se consideran parte integrante de este Pliego; el oferente que desee acogerse al Régimen de Preferencia de la Industria Nacional, previsto en las normas indicadas precedentemente, **deberá solicitarlo en la oferta.**

El origen nacional de los productos y/o servicios ofrecidos se acreditarán mediante la presentación de la constancia pertinente expedida por la Cámara de Industrias del Uruguay, Cámara Mercantil o Cámara nacional de Comercio y Servicios del Uruguay (Decreto 13/009 de 13 de enero de 2009). **La referida certificación deberá formar parte de la oferta.**

Asimismo, se considerarán como **no nacionales** todas aquellas ofertas que, al momento de la apertura, no vengan acompañadas por el certificado indicado en el párrafo anterior.

#### ➤ Régimen de Preferencia MIPYMES

De conformidad con lo dispuesto por el Art. 44 de la Ley 18.362 de 6 de octubre de 2008 y Decreto 371/010 de 14 de diciembre de 2010, que se consideran parte integrante de este Pliego, el Oferente que desee acogerse al Régimen de Preferencia allí establecido **deberá presentar conjuntamente con su oferta la siguiente documentación:**

#### Para los BIENES

- ) Certificado emitido por DINAPYME, que establezca:
  - La condición de MIPYME de la empresa y su participación en el Sub Programa de Compras Públicas para el Desarrollo.
  - Declaración Jurada de la empresa ante DINAPYME de que el bien cumple con el mínimo de integración nacional o el salto de partida arancelaria

-El porcentaje de preferencia aplicable.

- J La empresa que **resulte adjudicataria** deberá presentar el **certificado de origen** emitido por las Entidades Certificadoras en un plazo no mayor a 15 días hábiles contados a partir de la notificación de la Resolución de Adjudicación.
- J En el caso que el certificado **no fuera presentado dentro del plazo previsto o fuera denegado**, se dejará sin efecto la adjudicación, la cual recaerá en la siguiente mejor oferta (Art. 7 del Decreto 371/010 del 14/12/2010).

### **Para las OBRAS Y SERVICIOS**

- J Certificado emitido por DINAPYME, que establezca:
  - La condición de MIPYME de la empresa y su participación en el Sub Programa de Compras Públicas para el Desarrollo.
  - Declaración Jurada de la empresa ante DINAPYME de que el bien cumple con el mínimo de integración nacional o el salto de partida arancelaria
  - El porcentaje de preferencia aplicable.
- J Declaración del oferente ante el B.P.S. del porcentaje del monto total de su oferta que corresponda a: bienes, materiales y mano de obra, que deberá observar la debida congruencia con la paramétrica de ajuste de precios ofertada.

#### **➤ Reserva de Mercado**

En el presente llamado no resulta aplicable el mecanismo de Reserva de Mercado previsto en el art. 11 del Decreto No. 371/010 de 14 de diciembre de 2010, de conformidad con lo indicado en el literal c) de las excepciones allí incluidas.

### **3.3 Subcontratos**

En caso de que el oferente opte por la modalidad de subcontratación, éste deberá en su propuesta detallar los servicios que pretende subcontratar aportando el nombre del subcontratista y adjuntar la documentación que permita valorar la solvencia y capacidad de los mismos.

El adjudicatario no podrá subcontratar otros servicios o suministros a los previstos inicialmente en la contratación sin la previa autorización expresa y por escrito del BPS.

Los eventuales subcontratos que la empresa oferente proponga para entregar cualquier bien o producir cualquier servicio no la eximirá, en ningún caso, de las responsabilidades por la totalidad de la oferta presentada, siendo por ende el adjudicatario el único responsable del desempeño de los subcontratistas, manteniendo el BPS, únicamente trato directo con el adjudicatario.

## **4.CAPITULO IV – De la evaluación de las ofertas y adjudicación**

### **4.1 Evaluación**

La evaluación de las ofertas, se realizará de acuerdo a los siguientes factores:

#### **Factor “Económico”: 60 puntos**

Se ordenarán las ofertas de menor a mayor precio total.

A la oferta de menor costo le será asignada con el 100% del puntaje. El resto de las ofertas recibirán puntos decrecientes a prorrata del orden de precios.

#### **Factor “Técnico”: 30 puntos**

1. Especificaciones técnicas: la evaluación se efectuará sobre la base de la calidad de los productos, servicios propuestos por el oferente y demás atributos.
2. Se valorará el plazo de ejecución de los trabajos solicitados (llave en mano).

El plazo de la obra no podrá exceder 30 días hábiles de ejecución, y a los efectos de la valoración se considerará ese plazo para el caso de que los oferentes omitieran establecerlo.

**Factor “Antecedentes”: 10 puntos**

1. Se valorarán los antecedentes presentados por el oferente que se encuadren dentro de las condiciones establecidas en “Presentación de Antecedentes”.
2. Se valorarán los antecedentes de trabajos de obras realizadas con el Organismo.
3. Se considerarán las sanciones e incumplimientos registrados  
**Incumplimientos y sanciones registradas.**

Se considerarán las sanciones registradas en el RUPE. También se tomará en cuenta en caso de haber prestado servicios en BPS, las sanciones u observaciones que surjan del Registro de BPS en los últimos 2 años.

En aquellas empresas que hayan sido proveedoras de este organismo, se tomará en cuenta, además de los incumplimientos, los cumplimientos de los contratos que hayan mantenido con el BPS, por lo cual la valoración final de este ítem será el resultado de la evaluación de ambos conceptos

Como resultado de la evaluación antes referida, se confeccionará el orden de prelación correspondiente de las ofertas por renglón.

Es responsabilidad del oferente aportar toda la información necesaria para la correcta valoración de la oferta por parte del Organismo

## **4.2 Adjudicación**

La adjudicación se hará por renglón a la oferta que obtenga mayor puntaje de acuerdo a los factores detallados anteriormente.

El B.P.S. se reserva el derecho de incrementar el monto de la oferta en **un 20 %** que se utilizará para atender posibles requerimientos extraordinarios (**imprevistos**) durante el desarrollo de la obra, con presupuestos previamente aprobados por la Supervisión de Obra

El Banco de Previsión Social, se reserva el derecho de adjudicar el presente llamado en forma parcial o total, como así también podrá dejar sin efecto el mismo, si las ofertas presentadas no fueran suficientes ni convenientes a su juicio o a su sólo criterio.

Si el adjudicatario no pudiere cumplir total o parcialmente con lo estipulado en el Pliego de Condiciones, el BPS se reserva el derecho de dejar sin efecto esa adjudicación, sin perjuicio de la aplicación de las sanciones contractuales que correspondieren y adjudicar el objeto de la presente adquisición a la empresa que haya calificado en segundo lugar y así sucesivamente.

## **4.3 Mejoramiento de Ofertas y Negociaciones**

Si se presentasen dos o más ofertas que reciban calificación similar (que no difieran en más de un 5% de la mejor calificada) o que tengan precio similar (que no difieran en más del 5% del precio de la menor), según sea el criterio de evaluación aplicado, la comisión Asesora de Adjudicaciones, o el ordenador, en su caso, podrá invitar a los oferentes respectivos a mejorar sus ofertas, otorgándoles un plazo no menor a dos días para presentarlas.

En el caso de presentación de ofertas similares, se podrán entablar negociaciones con los respectivos oferentes, a fin de obtener mejores condiciones técnicas, de calidad o de precio.

Si los precios de la o las ofertas recibidas son considerados manifiestamente inconvenientes, el ordenador o en su caso la Comisión Asesora debidamente autorizada por éste, podrá solicitar directamente mejoras en sus condiciones técnicas de precio, plazo o calidad.

De las negociaciones que se efectúen, cualquiera sea el caso, se labrarán actas sucintas, preferentemente con participación de Escribano Público, las que se agregarán al llamado.

## **5. CAPITULO V – De los requisitos, obligaciones y responsabilidades del**

## **adjudicatario**

### **5.1 Obligaciones Fiscales**

#### **➤ DGI y BPS**

Deberá estar inscripto en DGI y BPS y encontrarse al día con el pago de los aportes.

En caso de que se configure incumplimiento de las obligaciones tributarias citadas, el Banco de Previsión Social podrá rechazar la oferta o rescindir el presente contrato, sin perjuicio de poder accionar por los daños y perjuicios ocasionados por dicho incumplimiento.

El Banco de Previsión Social se reserva el derecho de realizar dichos controles respecto al adjudicatario, durante la vigencia de la contratación.

#### **➤ Seguros:**

El adjudicatario deberá contratar todos los seguros necesarios, para el fiel cumplimiento de las obligaciones emergentes de la presente contratación.

Deberá acreditar el cumplimiento de lo dispuesto en el Art 61 de la Ley 16.074 de fecha 10.10.89 relativa a la obligatoriedad de la contratación del Seguro sobre Accidentes de trabajo y Enfermedades Profesionales.

### **5.2 Tributos**

Serán de cargo del adjudicatario todos los tributos que correspondan al momento de la adjudicación, de acuerdo con las leyes y decretos de la República Oriental del Uruguay. Asimismo el BPS no se responsabiliza por incumplimiento de pago de cualquiera de las obligaciones que el adjudicatario asuma por la ejecución del contrato.

### **5.3 Requisitos a presentar por el Adjudicatario de carácter formal**

#### **➤ Inscripción en el R.U.P.E.**

El adjudicatario deberá estar inscripto en calidad de ACTIVO en el Registro Único de Proveedores del Estado (RUPE), Decreto 155/013 de 21.05.13.

Al momento de la inscripción en dicho Registro deberá incluirse dentro de la información a presentar, los datos de una cuenta bancaria a los efectos de poder realizar los pagos electrónicos establecido por la Ley 19.210 de Inclusión Financiera.

#### **➤ Decreto 150 de 11 de mayo de 2012.**

**Declarar que está en condiciones de contratar con el B.P.S. de acuerdo con el Art. 46 del T.O.C.A.F., Decreto 150 de 11 de mayo de 2012.**

#### **➤ Decreto 114/82**

Conocer y aceptar las disposiciones del Decreto 114/82, referente a las normas de aplicación del Convenio Internacional del Trabajo Número 94 en los contratos celebrados con las autoridades públicas.

#### **➤ DINAMA**

Inscripción en el Registro de la DINAMA (de corresponder), de acuerdo a lo establecido en el Decreto N° 315/010 que se remite al Art. 1° del Decreto 260/007, aceptándose tanto las inscripciones definitivas como las inscripciones provisorias, expeditas por dicha Dirección.

#### **➤ Técnicos responsables**

El adjudicatario indicará:

- )] El representante técnico de la empresa que gestionará las instalaciones y será el interlocutor principal ante el representante técnico del BPS.
- )] Las tareas contarán con el respaldo de una firma habilitada por UTE (Permiso de Instalador categoría C ó superior).

#### ➤ **MIPYME**

Aquel Adjudicatario que hubiere acreditado su carácter de MIPYME deberá presentar el certificado de origen emitido por las entidades certificadoras, en un plazo no mayor a 15 (quince) días hábiles contados a partir de la notificación de la Resolución de Adjudicación. En caso de que el Certificado no fuera presentado dentro del plazo previsto o fuera denegado, se dejará sin efecto la adjudicación, la cual recaerá en la siguiente mejor oferta (Art. 7 Decreto 371/010).

#### ➤ **Gestiones ante organismos públicos**

De corresponder se presentará Copia de Estudio y Plan de Seguridad en Obra aprobado por el MTSS.

#### ➤ **Plan de Seguridad**

Cuando las tareas solicitadas así lo demanden, el adjudicatario contará con un Plan de Seguridad avalado por un Técnico Prevencionista, así como también deberá contar con todos los elementos de seguridad que las normas exigen para el tipo de tareas solicitadas en la memoria correspondiente.

## **5.4 Responsabilidades del Adjudicatario**

Será responsabilidad de la empresa adjudicataria, el buen cumplimiento del servicio que se le asigne. El o los funcionarios que el Banco de Previsión Social designe estarán facultados para controlar, transmitir las instrucciones y/o pautas que estime indispensable a efectos de una eficiente y regular efectivización de los cometidos, así como analizar y evaluar la marcha y resultados de los productos adquiridos y/o servicios contratados.

La/s empresa/s adjudicataria/s será/n la/s única/s y absoluta/s responsable/s de la supervisión, conducta, labor y actuación de su propio personal o del contratado. La potestad disciplinaria será desempeñada siempre y exclusivamente por dicha empresa, tanto resultare de la conducta personal o funcional, faltas, accidentes, omisiones, indemnizaciones, etc., así como los daños producidos por la inexperiencia, desidia, falta de cuidado en su caso, daño intencional del citado personal, quedando el Organismo totalmente desvinculado y exento de todo tipo de responsabilidad con respecto a los mismos o frente a terceros.

La/s empresa/s adjudicataria/s será/n asimismo la/s única/s responsable/s, liberando de toda responsabilidad al Banco de Previsión Social por cualquier accidente de su personal. Los gastos que se ocasionen por los actos imputables a la empresa serán de cargo de la misma pudiendo BPS debitarlo de las facturas o del depósito de garantía.

En caso de que la/s empresa/s contratada/s interrumpiera/n momentáneamente el servicio durante el período de su ejecución el BPS queda facultado a contratar otras empresas en forma directa, para suplir dicho incumplimiento y hasta que se subsane el mismo y/o su finalización, siendo la totalidad de los gastos extraordinarios que se ocasionen de cuenta del adjudicatario, sin perjuicio de las sanciones que pudieren corresponder.

El Banco de Previsión Social, siempre que la conducta personal o funcional, sea improcedente, así como cuando se constaten irregularidades, notificará a la empresa, a fin de que se tomen las medidas del caso si correspondiere.

## **5.5 Confidencialidad**

El adjudicatario queda obligado a los términos de confidencialidad establecidos por la normativa vigente, y sujeto a las acciones legales correspondientes en caso de violación de las mismas.

El proveedor, sus empleados y demás empresas subcontratadas deberán mantener la confidencialidad de la documentación e información suministrada por el B.P.S o generada como resultado de este contrato, el proveedor no podrá divulgarlos ni dar acceso a persona no autorizada, bajo ningún concepto, a menos que medie autorización escrita, otorgada por resolución del Directorio del BPS.

El no cumplimiento de esta disposición será considerado falta grave y causal de rescisión del contrato, con pérdida del depósito en garantía de fiel cumplimiento de contrato, sin perjuicio de las acciones por daños y perjuicios civiles así como acciones penales que pudieren corresponder.

## **6. CAPITULO VI – Del Perfeccionamiento y extinción del Contrato**

### **6.1 Perfeccionamiento del Contrato**

El contrato quedará perfeccionado con la notificación de la adjudicación al adjudicatario. Para ello el adjudicatario deberá presentar toda la documentación exigida para la suscripción del contrato y la emisión de la Orden de Compra originado por la adjudicación dentro de un plazo de **5 días hábiles** a partir del día siguiente a la notificación por parte del BPS de que debe hacer efectiva la entrega de la misma.

Si transcurrido dicho plazo, el adjudicatario no presentare la documentación requerida, se configura incumplimiento contractual, pudiendo el BPS aplicar las sanciones previstas en el Capítulo 7 (multas, rescisión, etc.).

En todos los casos de incumplimiento, el BPS se reserva el derecho a dejar sin efecto la adjudicación realizada, pudiendo adjudicar al oferente que corresponda en orden de prelación, sin expresión de causa. El contrato no se ejecutará, si por incumplimiento de contratos anteriores el adjudicatario fuere excluido del Registro de Proveedores del BPS antes de la suscripción del contrato, rescindiéndose el mismo.

### **6.2 Intervención del Tribunal de Cuentas**

La adjudicación está sometida al contralor preventivo de legalidad del Tribunal de Cuentas de la República. Intervenido el gasto por el Tribunal de Cuentas o en su caso dictada la Resolución de Directorio que disponga reiterar dicho gasto, se comunicará al adjudicatario la confirmación de la adjudicación.

### **6.3 Cesión de Contrato**

El adjudicatario no podrá ceder el contrato en todo o en parte sin la autorización por escrito del BPS, siendo su incumplimiento causa de rescisión del mismo.

En todos los casos el cesionario deberá probar que tiene capacidad para contratar con el Estado y que reúne los requisitos exigidos por esta u otras leyes para contratar con el mismo.

### **6.4 Envío de la Orden de Compra**

El adjudicatario recibirá la notificación enviada por mail con el link de acceso a la Orden de Compra generada en la página de Compras Estatales.

### **6.5 Plazos, lugar de Entrega y Procedimiento**

Lugar de ejecución de los trabajos:

Renglón 1: local de B.P.S. en Mercedes – Soriano. Ubicación: Manuel de Castro y Careaga 652, esquina Dr. Ricardo Braseras

Renglón 2: local de B.P.S. en Maldonado. Ubicación: Chiossi y Córdoba

Renglón 3: local de B.P.S. en Santa Rosa – Canelones. Ubicación: Tomás Berreta y Juan Antonio Lavalleja

**Responsable de la Coordinación de los Trabajos: Daniel Gadea 24000151 interno 2650**

**Mail:** [dgadea@bps.gub.uy](mailto:dgadea@bps.gub.uy)

Se deberá coordinar con las autoridades de cada local a los teléfonos 2400 01 51 al 59 internos 7278 (Mercedes), 7671 (Maldonado), 7480 (Santa Rosa - Canelones)

El plazo de ejecución de los trabajos rige a partir de la coordinación con el Técnico responsable de BPS.

El plazo de ejecución deberá efectuarse dentro de los plazos establecidos en todos los casos, bajo pena de la aplicación de las sanciones determinadas en el Capítulo 7, del presente. Si no hubiera estipulado plazo en la oferta, el adjudicatario deberá proceder a ejecutar los trabajos dentro del plazo de ejecución máximo establecido de **treinta (30)** días hábiles, contados a partir de la coordinación de los trabajos con el Técnico responsable de BPS.

Las oficinas o funcionarios que designe BPS tienen la facultad de negar en todo o en parte la recepción de los artículos, materiales o trabajos que no correspondan a los requisitos exigidos en el Pliego y ofertados por el Adjudicatario, ya sea por haberes entregados fuera del plazo fijado o por defecto de forma o calidad sin que haya derecho a reclamo alguno por parte del adjudicatario.

Si por causa justificada y ajena a la voluntad del adjudicatario, éste no pudiera efectuar la entrega dentro del plazo estipulado, dará cuenta por escrito a la Proveeduría, Oficina o funcionarios designados para la recepción que elevarán la solicitud fundada a la Superioridad, quien decidirá en definitiva.

Los artículos, materiales o trabajos entregados, deberán ajustarse estrictamente a las condiciones de la adjudicación y deberán corresponder exactamente a las muestras aceptadas. El BPS podrá aceptar pequeñas diferencias siempre que las mismas no le causen perjuicio.

El BPS podrá ordenar al adjudicatario la entrega de los bienes adquiridos o trabajos realizados en forma fraccionada en los lugares que indique, siendo de cargo del adjudicatario su transporte.

El adjudicatario debe entregar los bienes adquiridos en el local o locales que indique el BPS debidamente acondicionados, con protección adecuada y en condiciones de higiene agregando en su caso, prospecto de funcionamiento, mantenimiento y documentación que acredite plazo de garantía, si existiere.

Serán de cargo del adjudicatario los riesgos de la cosa hasta su entrega efectiva. ]

## **6.6 Forma de Facturación y Pago**

Para el pago de los importes “**PLAZA**” correspondiente a cada factura, se requerirá necesariamente la aprobación de los responsables de BPS del producto y/o servicio brindado, siendo abonada dentro de los 30 días de recibirse en Finanzas la factura conformada.

## **7. CAPITULO VII – De los incumplimientos y de las sanciones**

### **7.1 Mora**

El adjudicatario caerá en mora de pleno derecho, por el incumplimiento de cualquiera de las obligaciones contraídas, por el solo hecho de hacer o no hacer algo contrario a lo estipulado, sin necesidad de interpelación judicial o extrajudicial alguna.

### **7.2 Procedimiento de constatación**

El Banco de Previsión Social podrá realizar las inspecciones, comprobaciones y contralor del servicio y de cualquiera de las exigencias estipuladas para la empresa proveedora, en cualquier momento de la ejecución del contrato, debiendo el proveedor suministrar la información que le sea requerida por el BPS a tales fines.



Cuando se constate un apartamiento, sea éste de carácter técnico o formal, el BPS notificará el mismo a la empresa proveedora, la cual dispondrá de 10 días hábiles para formular los descargos y exponer las acciones correctivas o de mitigación realizadas para subsanar el incumplimiento.

La omisión en la corrección del apartamiento o la no presentación de descargos dentro del plazo señalado, será interpretada como consentimiento tácito del incumplimiento denunciado.

Si por el contrario, se restablecieran los servicios o se cumplieran los suministros conforme a las exigencias del contrato y/o se formularan descargos fundamentando los motivos del incumplimiento, los mismos, conjuntamente con la notificación cursada al proveedor, ser evaluados por el BPS a efectos de resolver si existe mérito para la aplicación de sanciones.

Los posibles incumplimientos notificados y la respuesta en términos de servicio y/o justificación del hecho, serán evaluados conforme a su entidad, teniendo en cuenta si son reiterados, si son subsanables inmediatamente y el impacto que genera en relación al objeto y resultados esperados en el marco de la relación contractual.

### **7.3 Penalidades**

Las conductas que configuran incumplimiento del adjudicatario podrán dar mérito a la imposición de las siguientes sanciones:

) **Advertencia y apercibimiento**

) **Multas**

Las multas se graduarán de acuerdo a la entidad del incumplimiento. La sanción económica será la prevista en el contrato o bases del llamado, en caso de haberse establecido en forma específica o un porcentaje equivalente al 5% del producto o servicio cuya entrega o disponibilidad haya sido afectada por el incumplimiento

En caso de aplicación de multas, el Banco de Previsión Social, queda facultado para retener el importe de las mismas de las sumas que tuviera que percibir el adjudicatario por concepto del contrato emergente del presente llamado o por cualquier otro contrato que mantenga con el Organismo, otorgando el oferente el consentimiento para efectivizar lo mencionado anteriormente mediante la presentación de oferta al llamado respectivo.

### **7.4 Ejecución de las sanciones y otras partidas indemnizatorias.**

Las penalidades por mora se aplicarán con independencia de la indemnización que por daños y perjuicios pudiera corresponder.

Las sanciones aplicables por causa de incumplimientos, podrán ser deducidas de las garantías establecidas y/o de cualquier pago que el proveedor tenga pendiente de percepción de parte del BPS, por el contrato que genera la sanción o por cualquier otro suministro o servicio en curso de pago, que se encuentre prestando al Organismo.

En caso que el adjudicatario haya hecho la opción de adjudicatarios a optar por no presentar garantía de fiel cumplimiento de contrato, y se incumpliera el contrato, el acto administrativo que imponga la multa será título ejecutivo, sin perjuicio del resarcimiento de los eventuales daños y perjuicios que dicho incumplimiento pueda haber causado a la Administración y la comunicación del hecho al RUPE.

### **7.5 Rescisión del contrato**

El B.P.S. podrá rescindir el contrato en forma unilateral por incumplimiento total o parcial del adjudicatario en los siguientes casos:

) En el caso de que en el período comprendido entre el perfeccionamiento del contrato y su ejecución, no pueda cumplir con el objeto adjudicado, operará lo establecido en el Capítulo IV, numeral 4.2, de este Pliego, sin perjuicio de la aplicación de otras sanciones que se estimaren oportunas aplicar.

) En el caso que el incumplimiento sea de tal entidad que no permita que la empresa siga prestando los servicios, el contrato se rescindirá pudiéndose aplicar asimismo la multa que corresponda, sin perjuicio de la pérdida del depósito en garantía y del cobro de los daños y perjuicios que pudiere haberse causado.

- )]Si el adjudicatario es declarado insolvente, en concurso, o si participan empresas asociadas y alguna de ellas se declara insolvente o en concurso.
- )]Si el adjudicatario incurriera en fraude, grave negligencia o incumplimiento de las obligaciones y condiciones estipuladas en el Pliego, la oferta y el contrato.
- )]Cualquier otra situación que haga imposible la continuidad de la relación contractual.

Todo ello sin necesidad de acudir a la vía judicial.

## **7.6 Suspensión o eliminación en el Registro de Proveedores**

Las sanciones dispuestas precedentemente se registrarán en el Registro de Proveedores del Banco de Previsión Social, y se comunicarán al Registro Único de Proveedores del Estado.

## **7.7 Disposición General**

En todo cuanto no esté previsto en el presente pliego de condiciones particulares y en el pliego único de bases y condiciones generales, se estará a lo dispuesto por la Ley N° 18.834 del 4/11/2011 y Texto Ordenado de la Ley de Contabilidad y Administración Financiera del Estado (Decreto N° 150/012 de 11/05/2012).

## **8. CAPITULO VIII – Recomendaciones sobre la oferta en línea**

A los efectos de poder realizar sus ofertas en línea en tiempo y forma aconsejamos tener en cuenta las siguientes recomendaciones:

- Estar registrado en RUPE es un requisito excluyente para poder ofertar en línea. Si no lo está, recomendamos realizar el procedimiento de inscripción lo antes posible y como primer paso. Para más información de RUPE ver el siguiente link o comunicarse al (+598) 2604 5360 de lunes a domingo de 8:00 a 21:00 hs. ATENCIÓN: para poder ofertar es suficiente estar registrado en RUPE en estado EN INGRESO.
- Debe tener contraseña para ingresar al sistema de ofertas en línea. Si no la posee, recomendamos obtenerla tan pronto decida participar en este proceso. ATENCIÓN: la contraseña de acceso al sistema de oferta en línea no es la misma contraseña de acceso al RUPE. Se obtiene directamente del sistema y se recibe en el correo electrónico registrado en RUPE. Recomendamos leer el manual y ver el video explicativo sobre el ingreso de ofertas en línea.
- Al ingresar la oferta económica en línea, deberá especificar el precio, moneda, impuesto, cantidad a ofertar y otra serie de atributos por cada ítem cotizado (presentación, color, etc.). Recomendamos analizar los ítems para los que va a ingresar cotización, para tener la certeza de contar con todos los datos disponibles. Si usted desea cotizar algún impuesto, o atributo que no se encuentra disponible en el sistema, deberá comunicarse con la sección Catálogo de ACCE al correo electrónico [catalogo@acce.gub.uy](mailto:catalogo@acce.gub.uy) para solicitar la inclusión y/o asesorarse acerca de la forma de proceder al respecto.
- Recomendamos preparar los documentos que conformarán la oferta con tiempo. Es de suma importancia que separe la parte confidencial de la no confidencial. Tenga en cuenta que una clasificación incorrecta en este aspecto, podría implicar la descalificación de la oferta.
- Ingresar su cotización lo antes posible para tener la seguridad de que todo funcionó correctamente. De hacerlo a último momento pueden ocurrir imprevistos, como fallos en la conexión a Internet, caída de servidores, sistemas lentos por la gran cantidad de personas accediendo a lo mismo, etc., que no se podrán solucionar instantáneamente.
- Hasta la hora señalada para la apertura usted podrá ver, modificar y hasta eliminar su oferta, dado que solamente está disponible el acceso a ella con su clave. A la hora establecida para la apertura usted ya no podrá modificar ni eliminar los datos y documentos ingresados al sistema. La oferta económica y los

documentos no confidenciales quedarán disponibles para la Administración y los restantes oferentes. Los documentos confidenciales solo quedarán disponibles para la Administración.

•Por cualquier duda o consulta, comunicarse con Atención a Usuarios de ACCE al (+598) 2604 5360 de lunes a domingos 8 a 21 hs, o a través del correo electrónico [compras@acce.gub.uy](mailto:compras@acce.gub.uy)

## **9.CAPITULO IX –Documentos que se adjuntan**

### **9.1 Documentos que se adjuntan**

- )} FORMULARIO DE IDENTIFICACION DEL OFERENTE
- )} FORMULARIO DE ANTECEDENTES
- )} PLIEGO UNICO DE BASES Y CONDICIONES GENERALES PARA LOS CONTRATOS DE SUMINISTROS Y SERVICIOS NO PERSONALES. |
- )} PLIEGO UNICO DE BASES Y CONDICIONES GENERALES PARA CONTRATOS DE OBRAS PÚBLICAS
- )} MEMORIA DESCRIPTIVA PARTICULAR
- )} LAMINAS
- )} CONSTANCIA DE VISITA
- )} PLANILLA DE RUBRADO
- )} PLANILLA DE PRECIO TESTIGO

Los mismos forman parte del presente llamado.

### 10.FORMULARIO DE IDENTIFICACIÓN DEL OFERENTE

LLAMADO N° .....

RAZON SOCIAL  
DE LA EMPRESA

NOMBRE COMERCIAL  
DE LA EMPRESA

R.U.T.

B.P.S.

Nro. Proveedor  
BPS

#### DOMICILIO A LOS EFECTOS DEL PRESENTE LLAMADO

Calle: ..... N° .....

Localidad: .....

Teléfono: ..... Fax: .....

Correo Electrónico .....

) Declaro estar en condiciones de contratar con el Estado de acuerdo con el art. 46 del TOCAF, Decreto N° 150/012 de 11.05.12.

) Socios o Integrantes del Directorio de la Empresa (Ley 17.957 de 04.04.06 y Ley 18.244 de 27.12.07)

**Nombre:**

**Documento:**

**Cargo:**

.....  
.....  
.....  
.....

**FIRMA/S:**

.....

**Aclaración de firma/s:**

.....

**ANEXO**

**11. Formulario de Declaración de Experiencia**

**Nómina de Contrataciones que tengan o hayan tenido con otros Organismos, con Instituciones privadas y/o con BPS.**

	<b>Organismo o Institución</b>	<b>Dirección</b>	<b>Teléfono</b>	<b>Correo Electrónico</b>	<b>Responsable del Organismo o Institución para controlar el Servicio</b>	<b>Período en que se prestó el Servicio</b>	<b>Cantidad de Personal utilizado</b>
1)							
2)							
3)							
4)							
5)							
6)							
7)							
8)							
9)							
10)							

**Firma de la persona responsable de la empresa oferente: .....**

<b>1</b>	<b>GLOSARIO</b> .....	<b>4</b>
<b>2</b>	<b>DISPOSICIONES GENERALES</b> .....	<b>5</b>
2.1	ÁMBITO DE APLICACIÓN.....	5
2.2	JERARQUÍA DE LAS NORMAS.....	5
2.3	CÓMPUTO DE PLAZOS.....	5
2.4	NOTIFICACIONES.....	5
2.5	COMUNICACIONES.....	6
2.6	JURISDICCIÓN COMPETENTE.....	6
<b>3</b>	<b>PUBLICACIÓN DEL LLAMADO</b> .....	<b>6</b>
<b>4</b>	<b>ACLARACIONES DE LOS PLIEGOS</b> .....	<b>6</b>
<b>5</b>	<b>MODIFICACIÓN DEL PLIEGO PARTICULAR</b> .....	<b>6</b>
<b>6</b>	<b>SOLICITUD DE PRÓRROGA DE APERTURA DE OFERTAS</b> .....	<b>7</b>
<b>7</b>	<b>RESERVA DE LA ADMINISTRACIÓN</b> .....	<b>7</b>
<b>8</b>	<b>NORMALIZACIÓN</b> .....	<b>7</b>
<b>9</b>	<b>REQUISITOS FORMALES DE LAS OFERTAS</b> .....	<b>7</b>
9.1	REDACCIÓN .....	7
9.2	DOMICILIO .....	7
9.3	IDENTIFICACIÓN .....	8
9.4	CUMPLIMIENTO DE REQUISITOS FORMALES.....	8
<b>10</b>	<b>REQUISITOS PARA LA PRESENTACIÓN DE LAS OFERTAS</b> .....	<b>8</b>
10.1	DOCUMENTOS INTEGRANTES DE LA OFERTA.....	8
10.2	REQUISITOS PREVIOS A LA PRESENTACIÓN DE LA OFERTA .....	9
<b>11</b>	<b>VALIDEZ DE LAS OFERTAS</b> .....	<b>9</b>
11.1	CONSIDERACIONES GENERALES.....	9
11.2	OBJETO .....	9
11.3	PRECIO Y COTIZACIÓN.....	10
11.3.1	Cotización por Precio Unitario.....	10
11.3.2	Cotización por Precio Global .....	10
11.3.3	Monto imponible de mano de obra para leyes sociales.....	11
11.3.4	Discrepancias .....	11
11.3.5	Actualización de precios .....	11
11.4	TRIBUTOS.....	11
11.5	REGÍMENES DE PREFERENCIA .....	12
11.5.1	Régimen general.....	12
11.5.2	Regímenes especiales incluidos en el Programa de Contratación Pública para el Desarrollo.....	13
11.5.2.1	Subprograma de Contratación Pública para el Desarrollo de las MIPYME.....	13
<b>12</b>	<b>GARANTÍA DE MANTENIMIENTO DE OFERTA</b> .....	<b>14</b>
12.1	EJECUCIÓN.....	14
12.2	APLICACIÓN DE MULTA.....	14
<b>13</b>	<b>PRESENTACIÓN, CONFIDENCIALIDAD Y APERTURA DE OFERTAS</b> .....	<b>14</b>
13.1	PRESENTACIÓN.....	14

13.2	CONFIDENCIALIDAD .....	15
13.3	APERTURA .....	15
<b>14</b>	<b>DEFECTOS, CARENCIAS O ERRORES EN LAS OFERTAS .....</b>	<b>16</b>
14.1	COMISIÓN ASESORA DE ADJUDICACIONES .....	16
14.2	ADMISIBILIDAD DE LAS OFERTAS .....	16
14.3	EVALUACIÓN .....	16
14.4	MEJORA DE OFERTAS .....	17
14.5	NEGOCIACIONES .....	17
14.6	PRECIO MANIFIESTAMENTE INCONVENIENTE .....	17
14.7	VISTA DE LAS ACTUACIONES .....	17
<b>15</b>	<b>ADJUDICACIÓN .....</b>	<b>18</b>
15.1	DICTADO DEL ACTO .....	18
15.2	REQUISITOS FORMALES .....	18
<b>16</b>	<b>AUMENTO O DISMINUCIÓN DE CONTRATO .....</b>	<b>18</b>
<b>17</b>	<b>NOTIFICACIÓN .....</b>	<b>19</b>
<b>18</b>	<b>DEVOLUCIÓN DE LAS GARANTÍAS DE MANTENIMIENTO DE OFERTA .....</b>	<b>19</b>
<b>19</b>	<b>PERFECCIONAMIENTO DEL CONTRATO .....</b>	<b>19</b>
<b>20</b>	<b>GARANTÍA DE FIEL CUMPLIMIENTO DEL CONTRATO .....</b>	<b>19</b>
20.1	CONSTITUCIÓN .....	19
20.2	OPCIÓN DE NO PRESENTACIÓN DE LA GARANTÍA .....	20
20.3	FALTA DE CONSTITUCIÓN DE LA GARANTÍA .....	20
20.4	EJECUCIÓN DE GARANTÍA .....	20
<b>21</b>	<b>MATERIALES .....</b>	<b>20</b>
<b>22</b>	<b>CONTROL DE CALIDAD .....</b>	<b>20</b>
<b>23</b>	<b>PLAN DE TRABAJO .....</b>	<b>21</b>
<b>24</b>	<b>PREVENTIVO DE FLUJO DE FONDOS .....</b>	<b>21</b>
<b>25</b>	<b>ACTA DE INICIO .....</b>	<b>21</b>
<b>26</b>	<b>PLAZOS DE EJECUCIÓN DE LA OBRA .....</b>	<b>21</b>
<b>27</b>	<b>CÓMPUTO DE PLAZOS DE OBRA .....</b>	<b>22</b>
<b>28</b>	<b>PRÓRROGA DE PLAZO .....</b>	<b>22</b>
<b>29</b>	<b>ATRASOS EN LOS PLAZOS DE EJECUCIÓN DE LAS OBRAS .....</b>	<b>22</b>
<b>30</b>	<b>CASOS DE FUERZA MAYOR QUE DAN DERECHO A INDEMNIZACIÓN .....</b>	<b>22</b>
<b>31</b>	<b>PÉRDIDAS Y AVERÍAS .....</b>	<b>23</b>
<b>32</b>	<b>SUSPENSIÓN DE LAS OBRAS .....</b>	<b>23</b>
<b>33</b>	<b>ÓRDENES DE SERVICIO .....</b>	<b>23</b>
<b>34</b>	<b>OBLIGACIONES DE CARÁCTER GENERAL DEL CONTRATISTA .....</b>	<b>23</b>
<b>35</b>	<b>OBJETOS HALLADOS EN LAS EXCAVACIONES .....</b>	<b>23</b>

36	DAÑOS Y PERJUICIOS A TERCEROS .....	24
37	SEGURIDAD E HIGIENE .....	24
38	CUMPLIMIENTO DE LEGISLACIÓN LABORAL APLICABLE .....	24
39	OBLIGACIÓN DEL CONTRATISTA DE PRESENCIAR LAS INSPECCIONES .....	25
40	PRESENCIA DEL CONTRATISTA EN EL LUGAR DE LOS TRABAJOS .....	25
41	MODIFICACIÓN DE OBRAS, TRABAJOS EXTRAORDINARIOS E IMPREVISTOS .....	26
42	ALTERACIÓN DE LAS OBRAS POR PARTE DEL CONTRATISTA .....	26
43	FALTAS GRAVES POR PARTE DEL CONTRATISTA .....	26
44	CESIONES.....	27
44.1	CESIÓN DE CONTRATO .....	27
44.2	CESIÓN DE CRÉDITO .....	27
45	MORA .....	27
46	PENALIDADES .....	27
47	IMPORTACIÓN.....	28
48	PAGOS .....	28
48.1	PAGO DE MATERIALES Y EQUIPAMIENTOS ACOPIADOS.....	28
48.2	PAGO DE ANTICIPO FINANCIERO.....	28
49	RECUPERACIÓN AMBIENTAL .....	29
50	RECEPCIÓN DE LAS OBRAS.....	29
50.1	RECEPCIÓN PROVISORIA .....	29
50.2	RECEPCIÓN DEFINITIVA .....	30
50.3	LIQUIDACIÓN FINAL .....	30
51	RESPONSABILIDAD DECENAL .....	30
52	RESCISIÓN .....	30
52.1	CAUSALES DE RESCISIÓN .....	31
52.2	SOLICITUD DE RESCISIÓN POR EL CONTRATISTA .....	31
52.3	LIQUIDACIÓN EN CASO DE RESCISIÓN.....	31
53	DEVOLUCIÓN DE LA GARANTÍA DE FIEL CUMPLIMIENTO DE CONTRATO.....	31
	ANEXO I - MODELO DE DECLARACIÓN PARA MATERIALES Y MANO DE OBRA QUE CALIFICAN COMO NACIONALES .....	33
	ANEXO II - MODELO DE DECLARACIÓN PARA MATERIALES Y MANO DE OBRA QUE CALIFICAN COMO NACIONALES PARA MIPYMES.....	34
	ANEXO III- PLIEGO DE CONDICIONES PARTICULARES: CLÁUSULAS NECESARIAS.....	35
	ANEXO IV - PLIEGO DE CONDICIONES PARTICULARES: CLÁUSULAS OPCIONALES .....	37



# Pliego Único de Bases y Condiciones Generales para Contratos de Obras Públicas

## 1 Glosario

En el presente Pliego, las palabras y expresiones que a continuación se establecen tendrán los siguientes significados:

- A) **Obra Pública:** todo trabajo de construcción, modificación, reparación, conservación, mantenimiento o demolición de un bien inmueble, sea que integre el dominio público o privado del Estado, realizado por una entidad estatal o por su cuenta, en cumplimiento de sus fines propios o por un particular atendiendo a los mismos fines, independientemente del carácter privado o público de los recursos con que se financia.
- B) **Licitante, contratante o Administración:** la Administración Pública Estatal de que se trate.
- C) **Oferente o proponente:** persona física o jurídica, nacional o extranjera, consorcio, que presente una oferta para ejecutar la o las obras, de conformidad con lo establecido en este Pliego, obrando por sí o por intermedio de sus representantes.
- D) **Adjudicatario:** oferente que haya sido notificado del Acto Administrativo dictado por la Administración por el cual se seleccionó su oferta.
- E) **Contratista:** adjudicatario con quien la Administración ha perfeccionado el contrato correspondiente y tiene a su cargo la ejecución de la obra.
- F) **Subcontratista:** cualquier persona física, jurídica o consorcio que, con el consentimiento de la Administración Contratante, tenga un contrato con el contratista para la provisión de bienes o ejecución de alguna parte de las obras.
- G) **Representante técnico:** Arquitecto o Ingeniero (cuya especialidad se podrá establecer en el Pliego Particular) con título expedido o revalidado por la Universidad de la República, u otras instituciones de educación terciarias habilitadas por el Ministerio de Educación y Cultura, designado por el contratista y aceptado por la Administración para asumir la representación técnica ante la misma, con residencia en el país durante el plazo de ejecución del Contrato y con amplios poderes para tratar y resolver todas las cuestiones técnicas relativas al contrato.
- H) **Proyecto Ejecutivo:** los planos generales y de detalle, a escala conveniente para la ejecución de las obras y las memorias descriptivas y/o técnicas, con todas las especificaciones que correspondan, para definir la obra a ejecutar, debidamente firmados por los profesionales competentes.
- I) **Plan de trabajo:** disposición en el tiempo de las tareas a realizar para la ejecución de las obras y su habilitación según lo establezca el Pliego Particular, desglosado en ítems que se correspondan con su presupuesto y expresado en un diagrama tiempo/avance.
- J) **Trabajos extraordinarios:** aquellos trabajos que modifican el proyecto, pero no son necesarios o indispensables para la realización del mismo.

- K) Imprevistos: porcentaje que la Administración tiene la potestad de fijar y autorizar respecto del monto total del contrato, para que sea utilizado en aquellas situaciones de obra no estipuladas en el Pliego Particular. El imprevisto puede implicar además un aumento del plazo contractual para ejecutar las obras no acordadas.
- L) Fuerza mayor: hechos irresistibles, imprevisibles y ajenos a la voluntad de las partes contratantes.
- M) Ítem: cada una de las partes que conforman el objeto de la licitación.
- N) Rubro: grupo de actividades, materiales o tareas que permiten su inclusión en un mismo conjunto o rótulo, en virtud que comparten ciertas características en común, cuyo agrupamiento conforma un ítem, y que persiguen como fin la realización de una obra.

## **2 Disposiciones Generales**

### **2.1 Ámbito de Aplicación**

Las normas contenidas en el presente reglamento constituyen el Pliego Único de Bases y Condiciones Generales (en adelante, Pliego Único) para los Contratos de Obras Públicas, en los casos de las contrataciones cuyos montos superen el límite establecido en el artículo 47 del TOCAF, salvo los procedimientos que requieran reglamentación especial.

Para aquellas contrataciones de Obras en las que también se soliciten suministros y servicios como ítems diferenciados, para éstos últimos serán aplicables las normas del Pliego General de Suministros y Servicios No Personales que correspondan.

Lo anterior es sin perjuicio de la vigencia y aplicación del presente Pliego en tanto el objeto principal sea una Obra Pública.

### **2.2 Jerarquía de las Normas**

El Pliego de Bases y Condiciones Particulares (en adelante, Pliego Particular) sólo podrá modificar las disposiciones del presente Pliego que éste expresamente autorice.

En caso de existir contradicciones en aspectos en que el Pliego Único no autorice soluciones diferentes, prevalecerá lo establecido en este Pliego.

### **2.3 Cómputo de Plazos**

Los términos fijados en el presente reglamento se computarán en días hábiles, a partir del día siguiente al de la notificación, citación o emplazamiento, salvo los casos expresamente establecidos.

### **2.4 Notificaciones**

Toda notificación que realice la Administración se hará en forma personal, por telegrama colacionado, fax, correo electrónico, u otro medio hábil de comunicación de acuerdo a los datos proporcionados en el Registro Único de Proveedores del Estado.

## **2.5 Comunicaciones**

Toda comunicación a la Administración se efectuará en el domicilio o a través de los medios que se indicaren en el Pliego Particular.

## **2.6 Jurisdicción competente**

Por el sólo hecho de presentarse, se entenderá que el oferente hace expreso reconocimiento y manifiesta su voluntad de someterse a las Leyes y Tribunales de la República Oriental del Uruguay.

## **3 Publicación del llamado**

Es obligatoria la publicación de la convocatoria a procedimientos competitivos y el Pliego Particular en el sitio web de Compras y Contrataciones Estatales, cumpliendo con la antelación suficiente en casos de corresponder, sin perjuicio de otros medios que la Administración Pública estime conveniente.

En los casos de licitaciones públicas, se deberá dar cumplimiento a la normativa específica en la materia, efectuando asimismo la publicación de la convocatoria en el Diario Oficial.

## **4 Aclaraciones de los Pliegos**

Las solicitudes de aclaración podrán ser formuladas, por cualquier particular, mediante comunicación escrita, dentro del plazo que fije el mismo y por los medios que establezca. Vencido dicho término no será obligatorio proporcionar más datos aclaratorios.

Las consultas deberán ser específicas y serán evacuadas por la Administración dentro del plazo que establezca el Pliego Particular, comunicando las mismas a todos los interesados a través de su publicación en el sitio web de Compras y Contrataciones Estatales.

En los casos que el Pliego Particular hubiera sido adquirido, la evacuación de la consulta se comunicará asimismo en forma personal tanto al eventual oferente que la realice, como a todos aquellos que hayan adquirido dicho recaudo.

## **5 Modificación del Pliego Particular**

La Administración podrá, antes que venza el plazo para la presentación de ofertas, modificar el Pliego Particular ya sea por iniciativa propia o en atención a una consulta u observación formulada por un particular.

Todos los interesados serán notificados de las modificaciones introducidas, en un plazo no menor a 2 días antes del término límite para la recepción de las ofertas, personalmente tanto al interesado que formuló la observación como a los que hayan adquirido pliegos, comunicando a los demás interesados a través del sitio web de Compras y Contrataciones Estatales.

La Administración tendrá la facultad discrecional de prorrogar la fecha u hora de apertura del procedimiento de contratación, a fin de dar a los posibles oferentes tiempo adicional para la preparación de sus ofertas, debiendo comunicarse en la forma señalada en el párrafo anterior.

## **6 Solicitud de prórroga de apertura de ofertas**

Cualquier proveedor podrá solicitar prórroga de la Apertura de Ofertas. La misma se presentará a través de los medios que se indicaren en el Pliego Particular y dentro del plazo que fije el mismo.

La solicitud de prórroga será resuelta por la Administración, y deberá notificarse personalmente al interesado. En caso de disponerse la prórroga de la Apertura, además deberá comunicarse personalmente a los que hayan adquiridos pliegos y publicarse la nueva fecha para conocimiento de los demás interesados en el sitio web de Compras y Contrataciones Estatales.

## **7 Reserva de la Administración**

La Administración podrá prorrogar la Apertura, o dejar sin efecto el llamado en cualquier momento.

En los casos de prórroga del Acto de Apertura la Administración procederá a publicar la nueva fecha en el sitio web de Compras y Contrataciones Estatales, y en su caso, se comunicará personalmente a quienes hayan adquirido Pliegos; asimismo deberá devolver las garantías de mantenimiento de ofertas y el importe de los Pliegos a solicitud de los interesados que, ante dicha prórroga, desistan de presentar propuestas.

En caso de dejar sin efecto el Llamado, publicará inmediatamente lo resuelto en el sitio web de Compras y Contrataciones Estatales, y en su caso, comunicará personalmente a quienes hayan adquirido Pliegos. Consecuentemente, la Administración devolverá de oficio el importe de los Pliegos y las garantías depositadas, si correspondiere.

## **8 Normalización**

El Pliego Particular establecerá las normas estandarizadas de calidad y otras, que deban cumplir los oferentes en cada caso y su control se efectuará en la forma prevista en ellas y en dicho Pliego.

## **9 Requisitos Formales de las Ofertas**

### **9.1 Redacción**

Las ofertas deberán ser redactadas en forma clara y precisa, en idioma español y conforme lo dispuesto por el artículo 63 del TOCAF.

El Pliego Particular podrá autorizar la presentación de folletos, catálogos, etc. en idioma extranjero, reservándose la Administración el derecho de exigir en cualquier momento su traducción al idioma español.

### **9.2 Domicilio**

Las firmas proponentes deberán constituir domicilio legal dentro del territorio nacional, el cual deberá estar registrado en el RUPE.

### **9.3 Identificación**

Las firmas proponentes deberán indicar los nombres de los titulares que la componen en caso de ser sociedades personales o de sus representantes autorizados, en caso de ser sociedades anónimas.

En los casos de aplicación del presente Pliego Único, las sociedades anónimas deberán agregar la nómina de los integrantes de los directorios.

### **9.4 Cumplimiento de requisitos formales**

Para la valoración del cumplimiento de los requisitos formales se aplicarán los principios establecidos en el art. 149 del TOCAF.

## **10 Requisitos para la presentación de las ofertas**

El Pliego Particular no podrá imponer al oferente ningún requisito que no esté directamente vinculado a la consideración del objeto de la contratación y a la evaluación de la oferta, reservándose sólo al oferente que resulte adjudicatario la carga administrativa de la demostración de estar en condiciones formales de contratar, sin perjuicio de las responsabilidades penales, civiles o administrativas que pudieran corresponder.

El Pliego Particular no podrá exigir documentación a la que se pueda acceder a través del RUPE o cualquier sistema de información de libre acceso, salvo lo establecido en los artículos 77 y 176 del TOCAF.

### **10.1 Documentos integrantes de la oferta**

La oferta constará de los siguientes documentos:

- a) Antecedentes del oferente, de acuerdo con lo que establezca el Pliego Particular.
- b) La propuesta en todo lo que corresponda al objeto de la contratación, incluyendo la declaración exigida en el punto 11.5.
- c) Certificado válido para ofertar, expedido por el Registro Nacional de Empresas de Obras Públicas del Ministerio de Transporte y Obras Públicas, conforme a lo establecido en los artículos 77 y 176 del TOCAF, el que deberá expresar un Valor Estimado de Contratación Anual (V.E.C.A.) libre igual o mayor al monto básico de la oferta, sin considerar el IVA ni las leyes sociales. Cuando el plazo de obra sea mayor a un año, el certificado deberá expresar un V.E.C.A. libre mayor o igual al resultado de:

$$(A/B) \times 12$$

donde:

A: valor de la oferta sin IVA ni Leyes Sociales

B: el plazo de ejecución de la obra indicado en meses

Si el monto básico ofertado no supera el tope de la licitación abreviada previsto en el artículo 33 lit. A) del TOCAF, será suficiente la presentación del certificado de inscripción, el que habilitará para la presentación de la oferta y el perfeccionamiento del contrato.

Los certificados expedidos por el RNEOP serán exigibles cuando el objeto principal de la contratación sea obra pública, debiendo indicarse el carácter nacional de la obra pública, de corresponder de acuerdo al artículo 12 del Decreto N° 13/2009 del 13 de enero de 2009.

El Pliego Particular establecerá las categorías / especialidades que se requieran de acuerdo al objeto de la contratación, conforme a lo dispuesto en el artículo 12 del Decreto del Poder Ejecutivo No. 208/2009, de 4 de mayo de 2009 y Decreto No. 57/2010, de 11 de febrero de 2010.

Si el llamado es abierto a empresas del exterior, el Pliego Particular, teniendo en cuenta el origen de los fondos con que se financie la contratación, deberá especificar qué certificado habilitante será exigido a las empresas extranjeras, conforme a los sistemas de calificación previstos en el Decreto 208/2009 (artículos 28 literal c) a 32 y 33 a 39).

- d) Documentos requeridos en el Pliego de Condiciones Particulares.
- e) Declaración del oferente que ha inspeccionado el lugar en que se realizarán los trabajos, salvo disposición diferente en el Pliego Particular.

## **10.2 Requisitos previos a la presentación de la oferta**

Cuando corresponda el oferente deberá:

- a) Depositar la garantía de mantenimiento de oferta cuando la Administración declare la obligatoriedad de la misma de acuerdo a lo establecido por el art. 64 del TOCAF.
- b) Adquirir el Pliego, cuando el mismo tenga costo.

## **11 Validez de las ofertas**

### **11.1 Consideraciones generales**

Los oferentes deberán presentar sus propuestas de acuerdo con lo establecido en el presente reglamento y en las condiciones y forma que establezca en el Pliego Particular, pudiendo agregar cualquier otra información complementaria, pero sin omitir ninguna de las exigencias esenciales requeridas.

A estos efectos se consideran esenciales sólo aquellos aspectos cuya omisión pueda alterar o impedir la debida igualdad de los oferentes, de acuerdo con los principios establecidos en el art. 149 del TOCAF.

La admisión inicial de una propuesta no será obstáculo para su invalidación posterior si se constataren luego, defectos que violen los requisitos legales o aquellos esenciales contenidos en el Pliego respectivo.

Las ofertas que contengan apartamientos sustanciales a dichas exigencias no podrán ser consideradas.

Salvo indicación en contrario formulada en la oferta, se entiende que esta se ajusta a las condiciones contenidas en los Pliegos, y que el proponente queda comprometido a su total cumplimiento, sin perjuicio de la facultad de la Administración de establecer en las bases del llamado exigencias de manifestación expresa por parte de los oferentes, en cuyo caso los mismos deberán cumplir con dicho requisito.

### **11.2 Objeto**

Las ofertas deberán ajustarse razonablemente a la descripción del objeto requerido, teniendo en cuenta la complejidad técnica del mismo. Se considerará que las condiciones técnicas establecidas en los Pliegos tienen un carácter indicativo para la consecución del objeto del llamado.

Si el Pliego Particular lo autoriza, podrán presentarse modificaciones, soluciones alternativas así como variantes, inclusive sin presentarse la propuesta básica.

Se considerará que una oferta es:

- a) **Una modificación** cuando, manteniendo la identidad del objeto licitado y presentando apartamientos no sustanciales, igualmente permite satisfacer los requerimientos que originaron el llamado.
- b) **Una solución alternativa** cuando, tratándose de una opción, permite igualmente satisfacer los requerimientos que originaron el llamado, siempre que no menoscabe los principios imperantes en materia de contratación pública.
- c) **Una variante** cuando, la misma presente variedad o diferencia pero manteniendo la identidad del objeto licitado.

### **11.3 Precio y cotización**

El oferente indicará el precio de la o las obras que propone realizar en las condiciones establecidas en el Pliego Particular, donde se especificará si la propuesta debe ser por precios unitarios o por precio global, o ambos.

Dichos precios no podrán estar sujetos a confirmación ni condicionados en forma alguna.

Cuando el Pliego Particular habilite la concurrencia de oferentes nacionales y extranjeros, los oferentes nacionales obtendrán las mismas condiciones que el Pliego autorice a los restantes oferentes, y en especial:

- a) ofertar en moneda extranjera.
- b) utilizar los mismos instrumentos de pago.

#### **11.3.1 Cotización por Precio Unitario**

La cotización se realizará en base a un listado de rubros sobre el cual deberá presentarse la propuesta, con cantidades estimadas para la comparación de ofertas, quedando a criterio de la Administración la distribución de las cantidades de acuerdo a sus necesidades hasta el monto total del contrato.

#### **11.3.2 Cotización por Precio Global**

El precio global de la oferta es el monto cotizado para la ejecución de la totalidad de las obras, sin perjuicio del detalle de rubros, su designación, unidad de medida, cantidad y precio unitario. El precio global de la oferta, compromete al oferente y será utilizado en el proceso de evaluación y comparación de ofertas.

El proponente deberá tener en cuenta que por la cantidad establecida en la propuesta, se compromete a ejecutar la totalidad de los trabajos indicados en las piezas del proyecto ejecutivo, de acuerdo a las reglas del arte de construir, aunque hubiera omitido algún rubro o parte de obra en su presupuesto detallado, sin que le sirva de excusa o derecho el alegar cálculos erróneos u omisiones en la presentación de su propuesta.

La omisión de la cotización de precio de algunos de los rubros necesarios para la realización de la obra, sin perjuicio de lo dispuesto en el numeral 10.2, supondrá el no pago de dichos rubros por la Administración y, en la comparación de las propuestas o ejecución del contrato, su precio se entenderá prorrateado entre los demás rubros de la obra.

### **11.3.3 Monto imponible de mano de obra para leyes sociales**

Los oferentes deberán identificar en sus propuestas los montos imponibles sobre los que se calcularán los aportes al Banco de Previsión Social por leyes sociales, aplicando el porcentaje vigente del aporte unificado de la construcción siendo de su cargo las diferencias en más que se produzcan por este concepto.

### **11.3.4 Discrepancias**

Si en la oferta hubiera discrepancia entre los precios unitarios y los totales, valdrá lo establecido en los precios unitarios.

Cuando exista diferencia entre la cantidad escrita en números y en letras, valdrá la escrita en letras. Todo ello sin perjuicio de la facultad de la Administración de otorgar un plazo máximo de dos días hábiles en los casos en que se producen discrepancias que se deben a errores evidentes o de escasa importancia, la que operará siempre que no se altere la igualdad de los oferentes, conforme lo preceptuado por el artículo 65 inciso 7 del TOCAF.

Tratándose de cotización por precio global, se aplicará el mismo criterio.

Cuando exista diferencia entre la cantidad escrita en números y en letras, valdrá la escrita en letras.

### **11.3.5 Actualización de precios**

La obligación de cotizar precios firmes sin ajustes o precios ajustables será incluida en las cláusulas del Pliego Particular, debiendo establecerse en el último caso la fórmula paramétrica de ajuste.

A falta de previsión en el Pliego Particular, cuando la obra se ejecute dentro del plazo contractual, el ajuste del precio se calculará según el avance de obra. Si el mismo se realizara fuera de dicho plazo por razones imputables al contratista o a sus subcontratistas, el ajuste de precio se calculará tomando como fecha la contractualmente convenida. Sin embargo, si esto implica una erogación mayor para la Administración, se ajustará al avance real de la obra.

El Pliego Particular podrá prever la aplicación de la misma fórmula paramétrica para el caso de atraso en el pago.

## **11.4 Tributos**

Todos los tributos que legalmente corresponden al contratista por el cumplimiento del contrato se considerarán incluidos en los precios cotizados.

El oferente, cuando corresponda, desglosará el importe de aquellos tributos en los que la Administración sea agente de retención (Impuesto al Valor Agregado, IRNR u otro tributo vigente) del precio de la oferta. Cuando el oferente no desglose en forma expresa los mismos, se considerarán dichos tributos incluidos en el monto de la oferta.

Las creaciones, supresiones o modificaciones de los tributos serán reconocidas en todos los casos a favor del adjudicatario o de la Administración según corresponda.



## 11.5 Regímenes de Preferencia

### 11.5.1 Régimen general

El margen de preferencia a las obras que califican como nacionales frente a las que no califican, establecido en el art. 58 del TOCAF, modificativas y concordantes, tendrá el alcance, naturaleza y procedimientos de cálculo siguientes:

i) Será aplicable en los casos de licitaciones públicas y licitaciones abreviadas así como en los casos de compras por excepción en las que dicha preferencia resulte procedente, cuando el monto supere el establecido para la obligatoriedad del presente Pliego Único.

ii) Será aplicable siempre que exista paridad de calidad o de aptitud. Se considera que existe paridad de calidad o aptitud entre ofertas cuando las mismas cumplan los requisitos técnicos exigidos en el Pliego Particular.

El margen de preferencia a las obras públicas que califiquen como nacionales de acuerdo al certificado emitido por RNEOP conforme el artículo 10.1 literal C, será del 8%, y se aplicará sobre la mano de obra nacional y los materiales nacionales.

A tales efectos los oferentes que deseen acogerse al presente beneficio formularán una declaración jurada debiendo estimar y expresar los porcentajes de mano de obra y materiales nacionales que componen el precio de la oferta (Anexo I), debiendo quien resulte adjudicatario, en aplicación del citado beneficio, presentar el certificado de origen respectivo emitido por las Entidades Certificadoras, en un plazo no mayor a 15 días hábiles contados a partir de la notificación de la resolución de adjudicación.

En ausencia de dicha declaración, no se aplicará el presente régimen al oferente respectivo.

En caso de que el certificado no fuera presentado en el plazo previsto o fuera denegado, se dejará sin efecto la adjudicación la cual recaerá en la siguiente mejor oferta.

#### Fórmulas de cálculo

Los precios comparativos de las obras que califiquen como nacionales y las que no califiquen como tales se evaluarán de acuerdo con la fórmula siguiente, sin perjuicio de la consideración de los demás criterios de evaluación de ofertas:

$$PCN = PN - PN \times (\% CN \times 0,08)$$

Donde:

PCN = precio de la obra nacional con la aplicación de la preferencia a la industria nacional, sin considerar leyes sociales

PN = precio de la obra nacional sin incluir leyes sociales

CN = componente nacional

%CN = porcentaje del precio de la obra que representa la suma de los materiales y la mano de obra que califican como nacionales (declarado por el oferente en el Anexo I)

Cuando los demás criterios de evaluación, establecidos en el Pliego Particular, tengan asignada una cuantificación monetaria, la misma se sumará al precio comparativo.

No se incluirán en los precios comparativos los importes correspondientes al Impuesto al Valor Agregado.

## **11.5.2 Regímenes especiales incluidos en el Programa de Contratación Pública para el Desarrollo**

### **11.5.2.1 Subprograma de Contratación Pública para el Desarrollo de las MIPYME**

La promoción a las obras que califican como nacionales frente a las que no califican, establecida en los arts. 59 y 60 lit. A del TOCAF, modificativas y concordantes, tendrá el alcance, naturaleza y procedimientos de cálculo siguientes:

#### **b1) Preferencia en el precio**

- i) Será aplicable cuando intervengan micro, pequeñas y medianas empresas (en adelante MIPYME) con materiales y mano de obra que califiquen como nacionales. A los efectos de ampararse en el referido subprograma, las empresas deberán estar incluidas en alguna de las categorías previstas en el Dec. N° 504/007 de 20 de diciembre de 2007 y ajustarse a lo dispuesto en el Dec. 371/010 de 14 de diciembre de 2010.
- ii) Será aplicable siempre que exista paridad de calidad o de aptitud. Se considera que existe paridad de calidad o aptitud entre ofertas cuando las mismas cumplan los requisitos técnicos exigidos en el Pliego Particular.
- iii) El margen de preferencia a la obra que califique como nacional de micro y pequeñas empresas será del 8% y para medianas empresas del 4% cuando compitan entre sí o bien cualquiera de las categorías o todas ellas frente a obras que no califiquen como MIPYME, y siempre que no existan ofertas de obras que no califiquen como nacionales.
- iv) El margen de preferencia a la obra que califique como nacional de micro y pequeñas empresas será del 16% y para medianas empresas del 12%, en cualquier circunstancia en que participe una empresa que no califique como nacional y su oferta sea válida.
- v) Los precios comparativos ofertados por empresas que califiquen como MIPYME y los que no califiquen como tales se evaluarán de acuerdo con las fórmulas siguientes, sin perjuicio de la consideración de los demás criterios de evaluación de ofertas:

#### **Obras ofertadas por MIPYME que incluyan materiales o mano de obra nacional.**

$$PCM = PM - PM \times \% CN \times B$$

Donde:

PCM = precio comparativo del producto MIPYME con la aplicación de la preferencia.

PM = precio del producto MIPYME puesto en almacenes del comprador.

CN = componente nacional

%CN = porcentaje del precio de la obra que representa la suma de los materiales y la mano de obra que califican como nacionales de acuerdo con el certificado del art. 5 del Dec. 371/010 (declarado por el oferente en el Anexo II)

B = preferencia de acuerdo con los numerales iii) y iv) precedentes.

Cuando los criterios de evaluación previstos en el Pliego Particular tengan establecida una cuantificación monetaria, la misma se sumará al precio comparativo.

En caso de ausencia de declaración del mencionado porcentaje no será aplicable el presente beneficio.

### **b2) Reserva de mercado para MIPYME**

El Pliego Particular establecerá en cada caso si no aplica la reserva de mercado de acuerdo a lo establecido en el artículo 11 del Dec. 371/010.

## **12 Garantía de mantenimiento de oferta**

El oferente podrá constituir la garantía mediante depósito en efectivo o en valores públicos, fianza o aval bancario, o póliza de seguro de fianza, por un valor fijo en moneda nacional o extranjera que se determinará en el Pliego Particular.

El mismo Pliego podrá establecer la obligatoriedad de su constitución. En caso contrario el oferente podrá optar por constituir la o no.

En ningún caso podrán exigirse garantías por ofertas cuyos montos sean inferiores al tope de la licitación abreviada.

El Pliego Particular podrá establecer garantías diferentes o exonerar al oferente de su constitución cuando ello resulte conveniente a la Administración.

### **12.1 Ejecución**

La garantía podrá ser ejecutada:

- a) Cuando el oferente desista de su oferta durante su período de mantenimiento.
- b) Cuando el adjudicatario no constituya en tiempo y forma la garantía de fiel cumplimiento del contrato, cuando corresponda.
- c) Cuando el adjudicatario se niegue o no concurra a firmar el contrato, habiendo sido notificado para ello.

### **12.2 Aplicación de multa**

En el caso en que el oferente opte por no constituir la garantía de mantenimiento de oferta, en las mismas hipótesis del numeral anterior, se aplicará una multa del 5% del monto máximo de su oferta. El acto administrativo o resolución que imponga la multa será título ejecutivo, sin perjuicio del resarcimiento de los eventuales daños y perjuicios que dicho incumplimiento pueda haber causado a la Administración, y la comunicación del hecho al RUPE y al RNEOP.

## **13 Presentación, Confidencialidad y Apertura de ofertas**

### **13.1 Presentación**

La presentación de las ofertas deberá realizarse en las condiciones que se establezcan en los pliegos respectivos, agregando cualquier otra información complementaria, pero sin omitir ninguna de las exigencias

esenciales requeridas, pudiendo la Administración definir los medios que regirán en cada caso, para su presentación, no siendo de recibo las que no llegaren cumpliendo el plazo, lugar y medio establecido.

El resguardo de las ofertas, en todos los casos, será responsabilidad de la Administración contratante, asegurando su confidencialidad e inviolabilidad hasta el momento de la apertura.

### **13.2 Confidencialidad**

El oferente podrá declarar con carácter confidencial, especificándolo debidamente, la siguiente información:

- la relativa a sus clientes;
- la que puede ser objeto de propiedad intelectual;
- la que refiera al patrimonio del oferente;
- la que comprenda hechos o actos de carácter económico, contable, jurídico o administrativo, relativos al oferente, que pudiera ser útil para un competidor;
- la que esté amparada en una cláusula contractual de confidencialidad;
- y aquella de naturaleza similar de acuerdo con lo que establezca el Pliego Particular.

La información declarada en tal carácter deberá presentarse en forma separada del resto de la oferta, en sobre o en archivo digital. En todos los casos deberá identificarse como "Información Confidencial".

El oferente que presente información confidencial deberá presentar en la oferta un "resumen no confidencial" de dicha información, que sea breve y conciso (Decreto N° 232/010 de 2 de agosto de 2010).

No se considerarán confidenciales los precios, ni las condiciones generales de la oferta.

### **13.3 Apertura**

La apertura de las ofertas se hará en forma pública en el lugar, día y hora fijados en las publicaciones, en presencia de los funcionarios que designe al efecto la Administración Pública licitante y de los oferentes o sus representantes que deseen asistir. En caso de apertura electrónica, ésta se efectuará en forma automática y el acta se remitirá a la dirección electrónica de los oferentes.

No se podrá rechazar ninguna propuesta presentada en plazo sin perjuicio de su invalidación posterior y se controlará si en las propuestas se ha adjuntado la garantía constituida, cuando ello correspondiere

La admisión inicial de una propuesta no será obstáculo a su rechazo si se constataren luego defectos que violen los requisitos legales o aquellos sustanciales contenidos en el respectivo Pliego.

Se considerarán apartamientos sustanciales aquellos que no pueden subsanarse sin alterar materialmente la igualdad de los oferentes.

Los oferentes podrán requerir a la Administración que le facilite copia o archivo electrónico de las ofertas presentadas para su análisis. El costo será de cargo del solicitante.

Abierto el acto no podrá introducirse modificación alguna en las propuestas, pudiendo no obstante, los oferentes o sus representantes formular las manifestaciones, aclaraciones o salvedades que deseen.

Finalizado el acto se labrará acta circunstanciada que será firmada por los funcionarios actuantes y los oferentes que hubieren consignado constancias en la misma, así como por los demás oferentes que lo deseen hacer.

## **14 Defectos, carencias o errores en las ofertas**

La Administración podrá otorgar a los proponentes un plazo máximo de dos días hábiles para salvar los defectos, carencias formales o errores evidentes o de escasa importancia; este plazo podrá ampliarse para proveedores del exterior y en ese caso se aplicará a todos los oferentes.

El plazo antes mencionado no se otorgará cuando a juicio de la Administración se altere materialmente la igualdad de los oferentes, cuando existan defectos o errores habituales en un oferente determinado o cuando se presuma la existencia de alguna maniobra destinada a obtener una ventaja indebida.

### **14.1 Comisión Asesora de Adjudicaciones**

Las ofertas serán estudiadas por una Comisión Asesora de Adjudicaciones, a la que le compete informar fundadamente acerca de la admisibilidad y conveniencia de las ofertas.

A los efectos de producir su informe la Comisión Asesora de Adjudicaciones podrá:

1. Solicitar a cualquier oferente las aclaraciones necesarias, no pudiendo pedir ni permitir que se modifique el contenido de la oferta.
2. Recabar otros asesoramientos dejando expresa constancia que aquellos que intervengan en tal calidad deberán excusarse cuando medie cualquier circunstancia comprobable que pueda afectar su imparcialidad.

Finalmente la Comisión Asesora de Adjudicaciones emitirá su informe que deberá contener los fundamentos que respalden su juicio de admisibilidad y su opción por la oferta más conveniente, exponiendo las razones de la misma.

El dictamen de la Comisión Asesora de Adjudicaciones no genera ningún derecho a favor de los oferentes, sin perjuicio de lo dispuesto por el artículo 68 inciso 2º del TOCAF.

### **14.2 Admisibilidad de las ofertas**

La Administración actuante efectuará el análisis de admisibilidad de las propuestas, lo que implica determinar si las ofertas presentadas cumplen con la normativa vigente en la materia, lo que comprende, entre otras, las disposiciones del TOCAF vigentes, así como las contenidas en el Pliego Único aplicable y en los Pliegos de Condiciones Particulares que rijan en el procedimiento de que se trate.

### **14.3 Evaluación**

En el Pliego de Condiciones Particulares se deberán establecer los criterios de evaluación, conforme a uno de los siguientes sistemas:

- a) Determinación del o los principales factores (cuantitativos y/o cualitativo) que se tendrán en cuenta para evaluar las ofertas, así como la ponderación de cada uno a efectos de determinar la calificación asignada a cada oferta, en su caso (Arts. 48 Lit. C y 65 final del T.O.C.A.F.).
- b) Utilización del factor precio en forma exclusiva, u otro elemento cuantitativo, el que será aplicado únicamente respecto de quienes cumplan con los requisitos mínimos previstos en las bases del llamado (Art. 68 inciso 3º del TOCAF).

#### **14.4 Mejora de ofertas**

Si en la comparación efectuada se encuentran dos o más ofertas que reciban calificación similar o que tengan precio similar, según sea el criterio de evaluación aplicado, la Comisión Asesora de Adjudicaciones, o el ordenador, en su caso, podrá invitar a los oferentes respectivos a mejorar sus ofertas, otorgándoles un plazo no menor a dos días para presentarlas.

Se considerarán ofertas con calificación similar aquellas que no difieran en más de un 5% (cinco por ciento) de la mejor calificada conforme a los criterios cuantificados definidos en los Pliegos de Condiciones.

Se considerarán ofertas con precio similar a aquellas que no difieran en más del 5% (cinco por ciento) del precio de la menor.

En caso de que, como resultado de la mejora de ofertas, dos ofertas o más resultaran iguales en valor, se podrá promover una puja a la baja de precios entre ellas, dividir la adjudicación entre dos o más oferentes o efectuar un sorteo.

#### **14.5 Negociaciones**

En caso de existir ofertas similares en los términos definidos por el art. 66 del TOCAF, se podrán entablar negociaciones con los respectivos oferentes, a fin de obtener mejores condiciones técnicas, de calidad o de precio.

Se considerará similares las ofertas cuando su calificación es similar o su precio es similar, según los criterios de evaluación previstos en las bases del llamado.

#### **14.6 Precio Manifiestamente Inconveniente**

Si los precios de la o las ofertas recibidas son considerados manifiestamente inconvenientes, el ordenador o en su caso la Comisión Asesora de Adjudicaciones debidamente autorizada por éste, podrá solicitar directamente mejoras en sus condiciones técnicas, de precio, plazo o calidad.

#### **14.7 Vista de las actuaciones**

En todo procedimiento competitivo de contratación cuyo valor supere el cuádruple del monto máximo para la licitación abreviada correspondiente al organismo, una vez obtenido el pronunciamiento de la Comisión Asesora de Adjudicaciones y antes de la adjudicación o rechazo de las ofertas por apartamiento de las normas o condiciones preestablecidas, la Administración deberá dar vista del expediente a los oferentes, excepto de aquella información de carácter confidencial contenida en las ofertas respecto de la cual se haya dado cumplimiento a la normativa vigente en la materia para ser considerada como tal (Ley N° 18.381 y Arts. 28 a 32 del Decreto N° 232/010) debiendo haber sido presentadas en ese carácter (Art. 10 Ley N° 18.381).

A tales efectos, se pondrá el expediente de manifiesto por el término de cinco días, notificándose a los interesados dentro de las veinticuatro horas de dispuesto el trámite aludido.

Los oferentes podrán formular por escrito, dentro del primer plazo establecido en el inciso precedente, las consideraciones que les merezca el proceso cumplido hasta el momento y el dictamen o informe de la Comisión Asesora de Adjudicaciones. No será necesario esperar el transcurso de este plazo si los interesados expresaran que no tienen consideraciones que formular.

Los escritos o impugnaciones que se formulen en esta etapa por los interesados serán considerados por la Administración como una petición, de acuerdo con lo dispuesto por los artículos 30 y 318 de la Constitución

de la República a tener en cuenta al momento de dictar la resolución de adjudicación, y respecto de cuya petición debe existir informe fundado.

El interesado remitirá copia del escrito o impugnación presentada al Tribunal de Cuentas, disponiendo de un plazo de cuarenta y ocho horas a tales efectos.

## **15 Adjudicación**

### **15.1 Dictado del acto**

Recibido el informe de la Comisión Asesora de Adjudicaciones y cumplida la vista, en caso de corresponder, el ordenador competente dispondrá del plazo tentativo establecido en los procedimientos de contratación del organismo dentro del cual deberá adjudicar, declarar desierto o rechazar todas las ofertas, lo que deberá publicarse en el sitio web de Compras y Contrataciones Estatales, así como solicitar ampliación de información o seguir otros cursos de acción por razones de buena administración.

El ordenador efectuará la adjudicación a la oferta más conveniente a los intereses de la Administración Pública y las necesidades del servicio, apreciando el dictamen de la Comisión Asesora de Adjudicaciones. En caso de apartarse del mismo, deberá dejarse expresa constancia de los fundamentos por los cuales se adopta resolución divergente.

### **15.2 Requisitos formales**

Una vez dictado el acto de adjudicación y previo a su notificación se le solicitará al adjudicatario, en el plazo en que la Administración disponga, la presentación de todos los requisitos formales que corresponda para acreditar que se encuentra en condiciones de contratar con el Estado.

En ningún caso se podrá solicitar aquella documentación a la que se pueda acceder a través del RUPE o cualquier sistema de información de libre acceso.

## **16 Aumento o disminución de contrato**

La Administración se reserva el derecho de aumentar o disminuir unilateralmente las prestaciones objeto de la contratación hasta un máximo de 20% y 10%, respectivamente, respetando las condiciones y modalidades originales.

También podrán aumentarse o disminuirse en mayores proporciones a las indicadas, previo consentimiento del adjudicatario, respetando las condiciones que rigen la contratación.

En ningún caso los aumentos podrán exceder el 100% del objeto del contrato.

Los porcentajes referidos precedentemente se aplican sobre cada una de las prestaciones objeto del contrato.

Las resoluciones de ampliación de contrato deberán publicarse en el sitio web de Compras y Contrataciones Estatales.

## **17 Notificación**

El acto administrativo que disponga la adjudicación o el rechazo de ofertas será notificado a todos los oferentes.

## **18 Devolución de las garantías de mantenimiento de oferta**

Cuando se hayan rechazado todas las ofertas, se procederá a la devolución de las garantías de mantenimiento de oferta constituidas.

Adjudicada una propuesta y perfeccionado el contrato en los términos del art. 69 del TOCAF, se procederá a la devolución de las garantías de mantenimiento de oferta constituidas a los restantes oferentes.

Al adjudicatario se le devolverá su garantía de mantenimiento de oferta una vez que se haya perfeccionado el contrato y en su caso hubiere constituido la garantía de fiel cumplimiento del contrato.

## **19 Perfeccionamiento del contrato**

El contrato se perfeccionará con la notificación al oferente del acto que disponga su adjudicación dictado por el ordenador competente, previa intervención del Tribunal de Cuentas de la República.

La administración podrá establecer en los Pliegos Particulares o en la resolución de adjudicación, la forma escrita o requisitos de solemnidad a cumplir con posterioridad al dictado del mencionado acto o existan otras condiciones suspensivas que obsten para el perfeccionamiento del contrato.

Cuando el monto básico adjudicado –sin IVA ni Leyes Sociales – supere el tope de la Licitación Abreviada del artículo 33 lit. A) del TOCAF, el adjudicatario deberá presentar para el perfeccionamiento del contrato el certificado habilitante para contratar expedido por el RNEOP, de acuerdo a lo establecido el artículo 77 del TOCAF.

Toda obra pública de construcción, arquitectura, ingeniería civil y sus derivaciones, -que tenga una duración que supere los treinta jornales de ejecución- deberá inscribirse por el titular de los derechos reales de la obra, en el Registro Nacional de Obras de Construcción del Ministerio de Trabajo y Seguridad Social y su trazabilidad, según lo establecido en los artículos 356 a 363 de la ley 18.362 de 6 de octubre de 2008 y su reglamentación el decreto 481/009 de 19 de octubre de 2009.

## **20 Garantía de fiel cumplimiento del contrato**

### **20.1 Constitución**

Cuando el monto total adjudicado supere el 40% del tope de la licitación abreviada establecida en el art. 33 del TOCAF, el adjudicatario constituirá una garantía equivalente al 5% del monto de la adjudicación. Esta garantía se podrá acrecer con una retención de los sucesivos pagos o la constitución de garantías sustitutivas de acuerdo con el artículo 64 del TOCAF, lo que deberá estar establecido en el Pliego Particular.

El adjudicatario constituirá la garantía mediante depósito en efectivo o en valores públicos, fianza o aval bancario, o póliza de seguro de fianza.



La Administración podrá establecer en el Pliego Particular, garantías o montos diferentes a lo expresado precedentemente, determinar que sean obligatorias cuando la contratación lo justifique o exonerar de la presentación cuando ello le resulte conveniente.

A efectos de determinar el monto de la garantía los valores públicos serán considerados por su valor nominal, excepto que la Administración considere que éste es sustancialmente superior a su valor de mercado.

Cuando la garantía se constituya en moneda extranjera, se tomará el tipo de cambio interbancario vendedor y arbitraje, vigente al cierre de la Mesa de Cambios del Banco Central del Uruguay del día anterior al de la constitución de la garantía.

#### **20.2 Opción de no presentación de la garantía**

El Pliego Particular podrá establecer el derecho de los adjudicatarios a optar por no presentar garantía. En caso de hacer uso de este derecho, el incumplimiento del contrato se sancionará con una multa equivalente al 10% (diez por ciento) de la adjudicación.

#### **20.3 Falta de constitución de la garantía**

La falta de constitución de la garantía de fiel cumplimiento del contrato en tiempo y forma, en los casos que sea exigible, hará caducar los derechos del adjudicatario, pudiendo la Administración hacer uso de la facultad establecida en el inciso final del art. 70 del TOCAF.

#### **20.4 Ejecución de garantía**

La garantía de fiel cumplimiento del contrato podrá ser ejecutada en caso de que el adjudicatario no dé cumplimiento a las obligaciones contractuales.

### **21 Materiales**

Los materiales que se empleen deben ser de la mejor calidad dentro de su especie, estar perfectamente preparados y ser puestos en obra conforme a las reglas del arte, de acuerdo con las especificaciones y normas del Pliego Particular, no pudiendo ser empleados antes de ser examinados y provisoriamente aceptados por la Administración.

Si los materiales acopiados no fueran de buena calidad o no estuviesen bien preparados, la Administración dará órdenes al contratista para que los retire inmediatamente de los obradores y los reemplace a su costo, por otros adecuados a las condiciones de la obra.

### **22 Control de calidad**

La Administración Pública podrá efectuar, directamente o a través de organismos de normalización y certificación, controles de calidad de los materiales durante el estudio de las ofertas o la ejecución del contrato.

El contratista a su costo deberá suministrar todas las muestras y ensayos que le solicite la Administración. Las muestras y ensayos se extraerán y analizarán acorde a la Normativa UNIT o las que se determinen en el Pliego Particular y se ensayarán en laboratorios nacionales o internacionales reconocidos y que sean aceptados para ese fin por la Administración.

En los casos en que la Agencia de Compras y Contrataciones del Estado desarrolle normas de calidad de productos y servicios, las mismas deberán ser consideradas.

El contratista estará obligado a someter a la aprobación de la Administración y con la anticipación debida, todas las muestras de los materiales que entrarán en la construcción de la obra, que le sean solicitadas.

Si hay discrepancia sobre la calidad de los materiales se practicarán las pruebas o ensayos necesarios para dilucidar la cuestión. El costo de estas pruebas o ensayos será de cuenta de la Administración, si de ello surgiere que el material está en condiciones de ser empleado en la obra. En caso contrario, serán de cuenta del contratista.

## **23 Plan de trabajo**

Las obras se desarrollarán de acuerdo a un plan general de ejecución, en el cual constarán:

- a) Plazo total de ejecución de la obra;
- b) Las sucesivas etapas de ejecución y su duración;
- c) Los equipos que se utilizarán en la construcción;
- d) Los procesos constructivos a emplearse;
- e) El porcentaje de jornales que corresponda a cada etapa de dicho plan.

El plan general de ejecución será el establecido en el Pliego Particular o -si este Pliego hubiera optado por exigir a los proponentes la fijación de dicho plan- el contenido en la propuesta.

## **24 Preventivo de Flujo de Fondos**

En caso que el Pliego Particular lo requiera, el oferente presentará un preventivo de flujo de fondos, que será la cuantificación económico-financiera mensual estimada y programada en el tiempo, que se materializa en el Plan de Desarrollo de los Trabajos.

## **25 Acta de Inicio**

Previo al comienzo de los trabajos se labrará un acta en la que se establecerá el inicio de la obra.

El Acta de Inicio determina el momento en que empieza el desarrollo físico del contrato y es a partir de ese instante en que el contratista se hace cargo de la tenencia de la obra.

El Acta de Inicio de las obras se efectuará dentro del plazo establecido en el Pliego Particular.

## **26 Plazos de ejecución de la obra**

El contratista dará comienzo a los trabajos a partir de la firma del acta de inicio, y deberá realizar los trabajos de acuerdo a los plazos establecidos en el Contrato.

El contratista no podrá paralizar ni aún momentáneamente las obras, salvo en los casos especialmente previstos.

## **27 Cómputo de plazos de obra**

El plazo de ejecución de la obra se entenderá en días calendarios laborales para la construcción.

## **28 Prórroga de plazo**

Si por causas justificadas, independientes de la voluntad del contratista, no pudiera éste empezar las obras en el tiempo prefijado, o tuviese que suspenderlas, o no pudiere darles el desarrollo necesario para terminarlas en el plazo contratado, dará cuenta por escrito a la Administración dentro del plazo de diez días de acaecidas las causas de la demora, pudiendo entonces la Administración, previo informe técnico, otorgar al contratista la prórroga que estime pertinente.

## **29 Atrasos en los plazos de ejecución de las obras**

El contratista debe dar cumplimiento estricto a los plazos parciales y al total estipulados en el plan general de ejecución de la obra, así como al fijado para dar comienzo a los trabajos. El incumplimiento injustificado de cualquiera de dichos plazos dará lugar a la aplicación de las multas previstas en el Pliego Particular, sin perjuicio de que la Administración pueda además disponer la rescisión del contrato, con pérdida de la garantía de fiel cumplimiento.

Si así se estipulare en el Pliego Particular, la Administración podrá incluso encomendar la realización del objeto del contrato por cuenta del contratista omiso.

Si el contratista justificare que el atraso se debió a causas de fuerza mayor, la Administración le acordará un nuevo plazo para el cumplimiento.

## **30 Casos de fuerza mayor que dan derecho a indemnización**

Para tener derecho a indemnización el contratista deberá probar fehacientemente:

- a) la imprevisibilidad del evento dañoso;
- b) independencia y exterioridad del hecho con su voluntad;
- c) inevitabilidad del mismo;

La comprobación de los perjuicios causados se hará en forma conjunta con la Administración, dentro del plazo de diez días de ocurrido el caso fortuito o de fuerza mayor, labrándose el acta respectiva.

El contratista deberá establecer en su reclamo de indemnización:

- a) las causas originarias de los perjuicios y daños;
- b) los medios empleados para evitarlos;
- c) la naturaleza e importe aproximado del daño;

La indemnización, si correspondiere, deberá ser aprobada por la Administración.

### **31 Pérdidas y averías**

Fuera de los casos previstos en el numeral anterior, el contratista no tendrá derecho a indemnización por pérdidas, averías y demás perjuicios ocasionados en las instalaciones, materiales y útiles de trabajo propios, sean cuales fueren esos perjuicios y las causas de los mismos.

### **32 Suspensión de las obras**

Si la Administración dispusiera la suspensión de todas las obras o de una parte de ellas, se notificará al contratista la orden correspondiente, procediéndose a la medición de la obra ejecutada en la parte necesaria para calcular la que quede suspendida, extendiéndose acta del resultado de la medición.

En este caso -y siempre que la suspensión no se funde en la falta de cumplimiento de las obligaciones por parte del contratista o la mala ejecución de las obras-, el contratista tendrá derecho a la indemnización de los perjuicios que le haya causado la suspensión, debiendo presentar una liquidación detallada y justificada de los mismos, la cual deberá ser aceptada por la Administración.

Si se ordenare la prosecución de los trabajos antes de transcurridos 6 meses de suspensión, el contratista estará obligado a continuarlos.

### **33 Órdenes de Servicio**

El contratista se atenderá a lo que resulte de los recaudos del proyecto ejecutivo de obra y a las órdenes de servicio e instrucciones que expida y notifique la Administración, en la ejecución de las obras.

### **34 Obligaciones de carácter general del contratista**

El contratista está obligado a cumplir las obligaciones que asume, quedándole prohibido delegar responsabilidades en sub-contratistas o en cualquier tercero de forma directa o indirecta.

Los riesgos de la obra hasta su entrega provisoria serán de su cuenta. A partir de ese momento tiene a su cargo la conservación de la obra y debe reparar todo defecto que aparezca; pero no responde de los daños que la obra sufra por fuerza mayor ni los que resulten de un uso anormal.

En la ejecución de las obras, estará obligado a cumplir las órdenes de servicio que se le impartan aún cuando las considere irregulares, improcedentes o inconvenientes, sin perjuicio de su derecho a impugnarlas con los recursos administrativos pertinentes.

### **35 Objetos hallados en las excavaciones**

El contratista o su representante deberán hacer entrega inmediata a la Administración de todo objeto de valor material, científico o artístico que se hallare en el emplazamiento de las obras, sin perjuicio de lo dispuesto al respecto en el Código Civil.

Se considerarán también de propiedad de la Administración todos los materiales de construcción que se extraigan de las excavaciones o desmontes, salvo en el caso que la Administración haga expresamente abandono de dichos materiales.

### **36 Daños y perjuicios a terceros**

El contratista deberá tomar las providencias necesarias tendientes a evitar que se produzcan daños en perjuicio de terceros como consecuencia de la ejecución de las obras.

En caso de que los mismos se produzcan, su reparación o indemnización será de cuenta del contratista.

### **37 Seguridad e Higiene**

Toda obra deberá, desde su inicio, poseer lugares adecuados con destino a servicios sanitarios, duchas, vestuarios y comedor en las condiciones que se establece en el Decreto N° 125/014 de 7 de mayo de 2014 y demás normas concordantes y complementarias.

### **38 Cumplimiento de legislación laboral aplicable**

El contratista tendrá la responsabilidad total y exclusiva de su condición de empleador con todos sus trabajadores. En particular, el contratista deberá sujetarse a la legislación vigente y a las disposiciones que regulan las relaciones con sus trabajadores, así como a las leyes, reglamentos y estatutos sobre prevención de riesgos que sean aplicables a la ejecución de las obras.

Es obligación del contratista efectuar la denuncia de los accidentes de trabajo y de las enfermedades profesionales de conformidad con las disposiciones legales vigentes, debiendo informar a la Administración de los hechos ocurridos, haciendo entrega de los recaudos, cuando corresponda.

El contratista se obliga a:

- 1) cumplir con la Ley N° 17.897 de 14 de septiembre de 2005 y su decreto reglamentario (Decreto N° 226/006 de 14 de julio de 2006), debiendo contratar para la ejecución de las obras un mínimo equivalente al 5% (cinco por ciento) del personal afectado a tareas de peones o similares, entre personas liberadas registradas en la Bolsa de Trabajo del Patronato Nacional de Encarcelados y Liberados;
- 2) cumplir con lo establecido en la Ley N° 18.516 de 26 de junio de 2009 y Decreto N° 255/2010 de 17 de agosto de 2010, a fin de satisfacer con mano de obra local la demanda de personal no permanente;
- 3) cumplir con la Ley N° 18.098 de 12 de enero de 2007, en el sentido de que el contratista deberá respetar los laudos salariales establecidos por los Consejos de Salarios para fijar la retribución de los trabajadores a su cargo;
- 4) cumplir con lo dispuesto en la Ley N° 16.074 del 10 de octubre de 1989, teniendo al día el Seguro sobre accidentes de trabajo y enfermedades profesionales de sus trabajadores;

- 5) cumplir con lo dispuesto en las leyes N°s 18.099 de 24 de enero de 2007 y 18.251 de 6 de enero de 2008, relativa a la responsabilidad laboral en los procesos de descentralización empresarial.
- 6) cumplir con todas las disposiciones legales que en la materia se dicten.

La Administración será informada sobre el monto y el estado de cumplimiento de las obligaciones laborales, previsionales, así como las de protección de accidentes de trabajo y enfermedades profesionales, que al contratista correspondan respecto de sus trabajadores. A esos efectos, queda facultada a exigir al contratista la exhibición de los siguientes documentos:

- Declaración nominada de historia laboral (artículo 87 de la Ley N° 16.713, de 3 de setiembre de 1995) y recibo de pago de cotizaciones al organismo previsional;
- Certificado que acredite situación regular de pago de las contribuciones a la seguridad social a la entidad previsional que corresponda en los suministros y servicios accesorios a las obras (artículo 663 de la Ley N° 16.170, de 28 de diciembre de 1990);
- Constancia del Banco de Seguros del Estado que acredite la existencia del seguro de accidentes del trabajo y enfermedades profesionales;
- Planilla de control de trabajo y recibos de haberes salariales;
- Asimismo, podrá requerir los datos personales de los trabajadores comprendidos en la prestación del servicio a efectos de realizar los controles que estime pertinentes.

Cuando el contratista no acredite oportunamente el cumplimiento de las obligaciones laborales y previsionales y del seguro de accidentes del trabajo y enfermedades profesionales en la forma señalada, la Administración podrá retener de las obligaciones que tenga a favor del contratista el monto correspondiente.

Las condiciones especiales recogidas precedentemente se consideran una obligación esencial y su incumplimiento puede dar lugar a la rescisión del contrato.

### **39 Obligación del contratista de presenciar las inspecciones**

El contratista o su Representante Técnico, acompañará a los ingenieros o arquitectos de la Administración en las inspecciones que se hagan a las obras, siempre que éstos lo exijan.

### **40 Presencia del contratista en el lugar de los trabajos**

Desde que se dé principio a las obras hasta su recepción provisoria, el contratista o un representante suyo debidamente autorizado, deberá constituir domicilio en un lugar próximo a los trabajos y sólo podrá ausentarse de él con aviso previo a la Administración y dejando quien lo sustituya para tomar decisiones, hacer pagos, continuar las obras y recibir órdenes que se le comuniquen.

A falta de aviso o de nombramiento de sustituto, serán válidas todas las notificaciones que se hagan al contratista en el domicilio que se haya fijado de acuerdo con este artículo.

#### **41 Modificación de obras, trabajos extraordinarios e imprevistos**

Cuando se juzgue necesario ejecutar obras nuevas o modificar las contratadas, estará el contratista obligado a cumplir las órdenes escritas que al respecto se le transmitan.

Los precios de dichas obras serán determinados por los que en el contrato se indique. Cuando los precios establecidos en el contrato no puedan aplicarse a las obras nuevas o modificadas, se procederá tomando por base los precios de las obras previstas que más se asemejen, o los precios corrientes en plaza.

Si el contratista procediera a la ejecución de las obras nuevas o modificadas, o al empleo no previsto de materiales, sin antes haber convenido los precios con la Administración, se entenderá que renuncia a cualquiera de los procedimientos referidos y se conforma con los precios que fije ésta.

Las precedentes disposiciones se aplicarán a las modificaciones de carácter sustancial, no así a las de detalle, las que no generarán costos adicionales para la Administración. El alcance de ambos conceptos deberá establecerse en el Pliego Particular.

Tanto en los trabajos extraordinarios como en los imprevistos se permitirá la inclusión de nuevos rubros, siempre que tengan directa vinculación con la obra contratada.

#### **42 Alteración de las obras por parte del contratista**

El contratista no puede por sí introducir modificaciones al proyecto ejecutivo. Está obligado, atendiendo a las órdenes escritas de la Administración, a reemplazar los materiales o reconstruir las obras cuyas dimensiones no estén de acuerdo con el proyecto ejecutivo u órdenes de servicio.

Sin embargo, siempre que la Administración reconozca que las modificaciones del contratista no ofrecen ningún inconveniente, las mismas podrán ser aceptadas, pero en tal caso el contratista no tendrá derecho a ningún aumento de precio por las mayores dimensiones o por el mayor valor que puedan tener las obras o los materiales con relación a lo proyectado.

Si al contrario, las dimensiones se redujesen, o el valor de las obras o de los materiales fuera menor, los precios se disminuirán en consecuencia.

#### **43 Faltas graves por parte del Contratista**

La administración podrá rescindir el contrato con pérdida de la garantía cuando el contratista sea culpable de fraude, grave negligencia o contravención a las obligaciones estipuladas en el contrato. En este caso será responsable por los daños y perjuicios que ocasionara, los cuales se le harán efectivos sobre el importe de las obras que haya construido y que sean de recibo y sobre las retenciones hechas en los pagos efectuados, sin perjuicio de las responsabilidades civiles y penales que se derivan del hecho.

## **44 Cesiones**

### **44.1 Cesión de contrato**

Sólo podrá verificarse la cesión del contrato a solicitud fundada del contratista y con el consentimiento mediante resolución expresa de la Administración, previa demostración de que el cesionario brinda las mismas seguridades de cumplimiento, registrándose el hecho en el RUPE.

En todos los casos el cesionario deberá probar que tiene capacidad para contratar con el Estado, que reúne los requisitos exigidos para contratar con el mismo, así como los establecidos en el Pliego Particular.

También se requerirá la autorización del organismo contratante para subcontratar parcialmente.

### **44.2 Cesión de crédito**

Las eventuales cesiones de crédito sólo se tendrán por consentidas siempre que haya resolución expresa de la Administración donde conste:

- a) notificación,
- b) la existencia y cobro de créditos por el Cesionario dependerá y se podrá hacer efectiva, en la medida que sean exigibles según contrato, por ejecución de las obras contratadas.

## **45 Mora**

La mora se configura por el incumplimiento de las obligaciones contractuales y se producirá de pleno derecho por el solo vencimiento de los términos establecidos, sin necesidad de interpelación judicial o extrajudicial alguna.

## **46 Penalidades**

Las penalidades se podrán aplicar por incumplimiento de:

- a) inicio de las obras dentro del plazo estipulado;
- b) plazos parciales o totales;
- c) la calidad de los materiales;
- d) la ejecución de los trabajos;
- e) las órdenes de servicios dadas por la Administración;
- f) las condiciones contractuales;

El Pliego Particular determinará los montos de las multas, su forma de cálculo y su límite máximo, sin perjuicio de la indemnización que por daños y perjuicios pudiera corresponder.

Las multas serán descontadas de las sumas a pagar por la Administración, y, si no fuera suficiente, de las retenciones en concepto de garantía o de la garantía de fiel cumplimiento de contrato, si esta se hubiera constituido.



En caso de incumplimiento en el marco de lo dispuesto en el art. 64 del TOCAF, el acto administrativo que imponga la multa será título ejecutivo, sin perjuicio del resarcimiento de los eventuales daños y perjuicios que dicho incumplimiento pueda haber causado a la Administración y la comunicación del hecho al RUPE y al RNEOP.

## **47 Importación**

En caso de obras que incluyan bienes a ser importados por la Administración, se establecerá en el Pliego Particular las condiciones y requisitos a cumplir por los oferentes y adjudicatarios.

## **48 Pagos**

El Pliego Particular establecerá las condiciones y formas de pago. En todos los pagos la Administración podrá deducir del monto a pagar, la suma correspondiente a cualquier deuda que el contratista mantenga con la Administración, relativa al contrato.

A falta de estipulación expresa, los pagos se harán por certificados mensuales de obra hecha, que serán expedidos de oficio por la Administración y deberán ser pagados según el plazo establecido en el Pliego Particular. Dicho plazo rige también para la liquidación de obras extraordinarias e imprevistos, una vez que éstas hayan sido aprobadas por la Administración y, a partir de la notificación al contratista.

En caso de discrepancia en lo referente al monto total de un certificado, se liquidará la cantidad sobre la que exista acuerdo. Las entregas parciales estarán sujetas a las rectificaciones que puedan resultar de la liquidación final.

### **48.1 Pago de materiales y equipamientos acopiados**

El Pliego Particular determinará en cada caso si la Administración admitirá el pago por acopios, así como la forma y condiciones del mismo.

Se entiende por materiales y equipamientos acopiados aquellos que estén destinados a quedar definitivamente incorporados a las obras, una vez documentado su ingreso y depósito.

El contratista será depositario de los materiales y equipamientos acopiados y será el único responsable de su conservación, pérdida o extravío.

### **48.2 Pago de anticipo financiero**

La Administración podrá otorgar un adelanto financiero al adjudicatario, si el Pliego Particular así lo prevé y en las condiciones que en él se establezca. El monto del adelanto se calculará sobre el precio ofertado sin impuestos, imprevistos, ni leyes sociales, actualizado a la fecha de solicitud del anticipo.

Dicho porcentaje, así como el momento de solicitud del anticipo, será fijado en cada caso en el Pliego Particular de la obra.

Anterior a hacer efectivo el cobro del anticipo, el contratista deberá presentar una garantía en la forma establecida en el Pliego Particular.

El reintegro a la Administración del anticipo financiero, se efectuará deduciendo del importe de los certificados, el mismo porcentaje que representa el monto del anticipo sobre el precio ofertado. De producirse

incrementos de obra, el descuento del monto anticipado se efectuará sólo hasta cubrir el total del anticipo realizado.

La Administración no efectuará retenciones sobre el monto del anticipo financiero por concepto de refuerzo de garantía de cumplimiento de contrato.

En caso de rescisión del contrato, el contratista deberá reintegrar a la Administración el saldo del anticipo financiero, actualizado a la fecha de dicho reintegro, en el plazo que establezca el Pliego Particular.

## **49 Recuperación ambiental**

El contratista deberá cumplir con las Especificaciones Ambientales Generales establecidas en las normas vigentes.

Conforme a la entidad de la obra, el Pliego Particular podrá establecer un rubro por concepto de "Recuperación ambiental" y su forma y condiciones de aplicación.

## **50 Recepción de las obras**

Las obras serán recibidas provisoriamente al término de su ejecución y definitivamente una vez cumplido el período de conservación y garantía que se fije en el Pliego Particular.

### **50.1 Recepción Provisoria**

Las recepciones provisionales de las obras se otorgarán, a pedido del contratista o de oficio por la Administración, sobre la totalidad o parte de las obras contratadas, de acuerdo a lo que al respecto exprese el Pliego Particular.

El trabajo contratado será recibido en carácter provisorio cuando a juicio de la Administración se hayan cumplido todos los términos establecidos en el contrato respecto a la ejecución del mismo.

Previamente a la recepción provisional se realizarán, en presencia del contratista o su representante técnico, la dirección de la obra y los técnicos que la Administración considere necesarios, las inspecciones y pruebas que correspondan, cuyas constancias quedarán sujetas sin embargo a las rectificaciones a que dé lugar la recepción propiamente dicha.

Las recepciones se instrumentarán en un acta y sólo tendrán validez una vez que sean declaradas recibidas por la Administración. En el acta se hará constar la inspección, verificación, el estado de las obras y, las instrucciones y plazo dados al contratista para subsanar los defectos observados. A la expiración de este plazo o antes, si el contratista lo pidiera, se efectuará una nueva verificación y, si de ella resultare que el contratista no ha cumplido las directivas recibidas, la Administración podrá declarar rescindido el contrato y podrá ejecutar la garantía de fiel cumplimiento del mismo o si el adjudicatario hubiera optado por no presentar garantía, conforme lo dispuesto en el art. 64 inciso 4° del TOCAF, aplicar la multa prevista en el citado artículo, comunicándose al RUPE, sin perjuicio del resarcimiento de los eventuales daños y perjuicios que dicho incumplimiento pueda haber causado a la Administración.

El plazo otorgado para efectuar las reparaciones no exime al contratista de las responsabilidades y multas en que pueda incurrir por no haber terminado la obra, según las condiciones y plazos pactados en el contrato.

No estando conforme el contratista con las observaciones incluidas en el acta, dispondrá del término de diez días a partir de la fecha de la misma para exponer los fundamentos de su disconformidad. Si dejara transcurrir este término sin presentar reclamaciones se entenderá que acepta lo resuelto por la Administración.

La obra pública se recibe de manera provisoria a partir de la fecha del acta respectiva, dando comienzo al plazo de conservación y garantía establecido en el Pliego Particular. Durante el plazo de conservación y garantía el contratista tiene a su cargo la conservación de la obra debiendo reparar todo defecto que eventualmente aparezca, pero no responde de los daños que la obra sufra por fuerza mayor, ni los que resulten de un uso anormal.

Si la Administración tuviese motivos para sospechar la existencia de vicios de construcción ocultos, podrá ordenar en cualquier tiempo, antes de la recepción definitiva, las demoliciones, desmontajes y ensayos tecnológicos que sean necesarios para comprobar si existen efectivamente vicios de construcción. Los gastos que se ocasionaren, serán de cuenta del contratista siempre que los vicios existan realmente; en caso contrario serán de cuenta de la Administración. El contratista no podrá negarse a efectuar dichos ensayos.

La toma de posesión o utilización temporal o permanente de cualquier sector de la obra por parte de la Administración implicará la recepción provisoria de la misma, debiendo levantar el acta respectiva con la formulación de las observaciones que surjan de la inspección y verificación de la obra.

#### **50.2 Recepción definitiva**

Terminado el plazo de garantía, se procederá a la recepción definitiva con las formalidades indicadas para las provisorias, y si las obras se encontrasen en perfecto estado, se darán por recibidas.

#### **50.3 Liquidación final**

Verificada la recepción definitiva, se hará la liquidación final de las obras y trabajos que con arreglo a las condiciones del contrato y órdenes de servicio hubieran sido efectuadas.

Aprobada dicha liquidación y realizada la declaración de la recepción definitiva de las obras por la Administración, ésta devolverá las garantías constituidas al contratista, con la deducción de las multas que se le hubieran aplicado, las deudas de jornales, o los importes que la Administración hubiera pagado en exceso respecto del valor adjudicado por concepto de leyes sociales, y siempre que contra el contratista no exista reclamación de especie alguna por concepto de daños y perjuicios producidos a consecuencia de las obras.

### **51 Responsabilidad decenal**

El contratista será responsable por espacio de diez años desde la declaración de recepción definitiva, en los términos previstos en el artículo 1844 del Código Civil.

### **52 Rescisión**

La Administración podrá rescindir unilateralmente el contrato por incumplimiento grave del adjudicatario, debiendo notificarlo de ello. No obstante, la misma se producirá de pleno derecho por la inhabilitación superviniente por cualquiera de las causales previstas en la ley.

La rescisión por incumplimiento del contratista aparejará su responsabilidad por los daños y perjuicios ocasionados a la Administración y la ejecución de la garantía de fiel cumplimiento del contrato o la aplicación de la multa dispuesta en el art. 64 del TOCAF, en caso en que el oferente hubiera optado por no presentar garantía, sin perjuicio del pago de las demás multas que corresponda, efectuándose la comunicación al RUPE y al RNEOP.

En caso de rescisión del contrato antes de iniciarse su ejecución material, el ordenador podrá efectuar la adjudicación al siguiente mejor oferente de ese procedimiento de compra, previa aceptación de éste.

### **52.1 Causales de Rescisión**

La Administración podrá rescindir el contrato por incumplimiento del contratista, por las siguientes causales, que se indican a título meramente enunciativo:

1. Atrasos reiterados en relación a cualquiera de las fechas límites establecidas en el Plan de trabajo, o las que resulten de prórrogas acordadas por ambas partes.
2. Incumplimientos en el pago de los jornales y aplicación de normas de seguridad laboral.
3. Suspensión sin causa justificada de los trabajos por parte del contratista.
4. La subcontratación a terceros de la ejecución del Contrato o de parte del mismo, sin previa autorización de la Administración.
5. Incumplimiento de normas medio ambientales.

### **52.2 Solicitud de rescisión por el Contratista**

El contratista podrá solicitar la rescisión del contrato de obra, cuando se configuren los siguientes casos:

- a) cuando el inicio o la suspensión de las obras exceda de los 120 días por razones imputables a la Administración;
- b) la Administración retrase los pagos de certificados en un plazo mayor de 120 días contados desde el vencimiento del plazo para el pago, salvo que el Pliego Particular disponga un plazo menor en obras de menor porte, siempre que el contratista haya cumplido con sus obligaciones contractuales.

### **52.3 Liquidación en caso de Rescisión**

La rescisión del contrato, en todos los casos, traerá aparejada la liquidación definitiva de las obras y trabajos que hayan sido ejecutados con arreglo a las condiciones del contrato.

Notificada la resolución de rescisión del contrato, iniciada por la Administración o por el contratista, el organismo contratante tomará posesión inmediata del predio y de las obras.

## **53 Devolución de la garantía de fiel cumplimiento de contrato**

La garantía de fiel cumplimiento de contrato será devuelta por la Administración, una vez verificado el cumplimiento de todas las obligaciones contractuales.

La devolución de las sumas retenidas por concepto de refuerzo de garantía de fiel cumplimiento de contrato en los pagos parciales se hará de acuerdo a lo que se establezca en el Pliego Particular y siempre que no existan reclamos contra el contratista por ningún concepto.

## **ANEXO I - Modelo de Declaración para materiales y mano de obra que califican como nacionales**

El que suscribe (NOMBRE DE QUIEN FIRME Y TENGA PODERES SUFICIENTES PARA REPRESENTAR A LA EMPRESA OFERENTE) en representación de (NOMBRE DE LA EMPRESA OFERENTE) declara que en las obras a ejecutar el XX% del total del monto ofertado corresponde a bienes que califican como nacionales y el XX% del total del monto ofertado corresponde a mano de obra nacional de acuerdo a la normativa vigente.

Por lo tanto, solicita la aplicación del beneficio que consagra el art. 58 del TOCAF.

-----  
**Firma autorizada**

## **ANEXO II - Modelo de Declaración para materiales y mano de obra que califican como nacionales para MIPYMES**

El que suscribe (NOMBRE DE QUIEN FIRME Y TENGA PODERES SUFICIENTES PARA REPRESENTAR A LA EMPRESA OFERENTE) en representación de (NOMBRE DE LA EMPRESA OFERENTE) declara que en las obras a ejecutar el XX% del total del monto ofertado corresponde a bienes que califican como nacionales y el XX% del total del monto ofertado corresponde a mano de obra nacional de acuerdo a la normativa vigente y adjunta el certificado correspondiente expedido por DINAPYME.

Por lo tanto, solicita la aplicación del beneficio que consagra el art. 59 del TOCAF.

-----  
**Firma autorizada**

### **ANEXO III- Pliego De Condiciones Particulares: Cláusulas Necesarias**

El Pliego de Bases y Condiciones Generales, deberá ser complementado por un Pliego Particular, el que contendrá necesariamente las cláusulas siguientes:

1. El objeto del contrato y las condiciones especiales o técnicas requeridas. Objeto, ubicación, clase, unidad y cantidad de los trabajos.
2. Cotización:
  - a) Precio, forma de pago, actualización, moras, anticipos y moneda.
  - b) Forma (precios unitarios o totales, parciales o globales, escalonados por cantidad, etc.).
  - c) Tipo (precios firmes, precios escalonados en el tiempo, precios ajustables, etc.).
  - d) Para el caso de aceptarse cotizaciones de bienes del exterior a importar por la Administración, se deberán indicar las condiciones que deberá cumplir el oferente y adjudicatario a tal fin.
  - e) Mantenimiento de oferta: Indicación de plazo mínimo, forma de renovación y condiciones.
3. Plazos, cronograma y prórrogas.
4. Evaluación de las ofertas:
  - a) El o los principales factores que se tomarán en cuenta para evaluar las ofertas (calidad, plazo de entrega, precio, financiamiento, servicio de mantenimiento y de asistencia técnica, garantías, antecedentes comerciales y de proveedor estatal del oferente, disponibilidad de repuestos, etc.).
  - b) Ponderación de cada factor a efectos de determinar la calificación asignada a cada oferta, en su caso.
5. Procedimiento de conversión en una sola moneda para la comparación de las ofertas, y momento en que se efectuará la conversión.
6. Plazos y forma de pago.
7. Monto, clase, lugar y plazo para la presentación de las garantías, cuando corresponda, o su exoneración.
8. Lugar y plazo y medios para solicitar aclaraciones a los pliegos, plazo para evacuar las consultas, solicitar prórroga de la apertura de ofertas y presentación de ofertas.
9. Fecha y hora para la apertura de ofertas, modalidad presencial o electrónica y su respectivo lugar o sitio web.
10. Modo de provisión del objeto de la contratación. Plazo de entrega y su cómputo.
11. Responsable/s de la supervisión de la ejecución de la obra.
12. Multas y sanciones a aplicarse en caso de verificarse incumplimientos.
13. Si se otorgan o no beneficios fiscales o de otra naturaleza y la determinación de los mismos.





14. Toda otra especificación que contribuya a asegurar la claridad necesaria para los posibles oferentes.

## **ANEXO IV - Pliego De Condiciones Particulares: Cláusulas Opcionales**

Cuando la naturaleza de la contratación o las necesidades del servicio así lo requieran, podrán establecerse en el Pliego Particular, entre otras que se consideren convenientes, las siguientes cláusulas que complementen el Pliego Único:

1. Si se admiten ofertas alternativas, o modificaciones o variantes, además de la básica.
2. Si se admiten ofertas alternativas, o modificaciones o variantes, sin necesidad de incluir una oferta básica.
3. Si se obliga a las firmas extranjeras a tener representación comercial o constituir domicilio en el país.
4. Agrupamiento de los ítems que deberán ser necesariamente adjudicados a un mismo oferente o la potestad de la Administración de fraccionar la adjudicación entre más de un oferente.
5. Previsiones para la adjudicación de materiales de difícil fraccionamiento.
6. Admisión de fórmulas paramétricas para ajustes de precios.
7. Preventivo de flujo de fondos.
8. Imprevistos de obra.
9. Establecer la excepción a la aplicación del mecanismo de reserva de mercado prevista en el Dec. 371/010.

# **Pliego Único de Bases y Condiciones Generales para Contratos de Suministros y Servicios No Personales**

## **1. Disposiciones Generales**

### **1.1 Ámbito de Aplicación**

Las normas contenidas en el presente reglamento constituyen el Pliego Único de Bases y Condiciones Generales (en adelante, Pliego Único) para los Contratos de Suministros y Servicios No Personales, en los casos de las contrataciones cuyos montos superen el límite establecido en el Artículo 47 del TOCAF, salvo los procedimientos que requieran reglamentación especial.

### **1.2 Jerarquía de las Normas**

El Pliego de Bases y Condiciones Particulares (en adelante, Pliego Particular) sólo podrá modificar las disposiciones del presente Pliego que éste expresamente autorice.

### **1.3 Cómputo de Plazos**

Los términos fijados en el presente reglamento se computarán en días hábiles, y no se computará el día de la notificación, citación o emplazamiento.

### **1.4 Notificaciones**

Toda notificación que realice la Administración se hará en forma personal, telegrama colacionado, fax, correo electrónico, u otro medio hábil de comunicación de acuerdo a los datos proporcionados en el Registro Único de Proveedores del Estado.

### **1.5 Comunicaciones**

Todas las comunicaciones se efectuarán en el domicilio o a través de los medios que se indicaren en el Pliego Particular

### **1.6 Jurisdicción competente**

Por el sólo hecho de presentarse, se entenderá que el oferente hace expreso reconocimiento y manifiesta su voluntad de someterse a las Leyes y Tribunales de la República Oriental del Uruguay.

## **2 Publicación del llamado**

Es obligatoria la publicación de la convocatoria a procedimientos competitivos y el Pliego Particular en el sitio web de Compras y Contrataciones Estatales, cumpliendo con la antelación suficiente en casos de corresponder, sin perjuicio de otros medios que la Administración Pública estime conveniente.

En los casos de licitaciones públicas, se deberá dar cumplimiento a la normativa específica en la materia, efectuando asimismo la publicación de la convocatoria en el Diario Oficial.

## **3 Aclaraciones de los Pliegos**

Las solicitudes de aclaración podrán ser formuladas por los adquirentes del Pliego Particular mediante comunicación escrita dentro del plazo que fije el mismo y por los medios que establezca. Vencido dicho término no será obligatorio proporcionar más datos aclaratorios.

Las consultas deberán ser específicas y deberán ser evacuadas por la Administración dentro del plazo que

establezca el Pliego Particular, comunicando las mismas a todos los interesados a través de su publicación en el sitio web de Compras y Contrataciones Estatales. En los casos que el Pliego Particular hubiera sido adquirido, la evacuación de la consulta se comunicará asimismo en

forma personal tanto al eventual oferente que la realice, como a todos aquellos que hayan adquirido dicho recaudo.

#### **4 Modificación del Pliego Particular**

La Administración podrá, antes que venza el plazo para la presentación de ofertas, modificar el Pliego Particular ya sea por iniciativa propia o en atención a una consulta u observación formulada por un particular. Todos los interesados serán notificados de las modificaciones introducidas, en un plazo no menor a 2 días antes del término límite para la recepción de las ofertas, personalmente al interesado que formuló la observación como a los que hayan adquirido pliegos y comunicado a los demás interesados a través del sitio web de Compras y Contrataciones Estatales.

La Administración tendrá la facultad discrecional de prorrogar la fecha u hora de apertura del procedimiento de contratación, a fin de dar a los posibles oferentes tiempo adicional para la preparación de sus ofertas, debiendo comunicarse en la forma señalada en el párrafo anterior.

#### **5 Solicitud de prórroga de apertura de ofertas**

Cualquier proveedor podrá solicitar prórroga de la Apertura de Ofertas. La misma se presentará a través de los medios que se indicaren en el Pliego Particular y dentro del plazo que fije el mismo.

La prórroga será resuelta por la Administración según su exclusivo criterio, y deberá notificarse personalmente al interesado. En caso de disponerse la prórroga de la Apertura, además deberá comunicarse personalmente a los que hayan adquiridos pliegos y publicarse la nueva fecha para conocimiento de los demás interesados en el sitio web de Compras y Contrataciones Estatales.

#### **6 Reserva de la Administración**

La Administración podrá prorrogar la Apertura, o dejar sin efecto el llamado en cualquier momento.

En los casos de prórroga de la Apertura, la Administración procederá a publicar la nueva fecha en el sitio web de Compras y Contrataciones Estatales, y en su caso, se comunicará personalmente a quienes hayan adquirido Pliegos; asimismo deberá devolver las garantías de mantenimiento de ofertas y el importe de los Pliegos a solicitud de los interesados que, ante dicha prórroga, desistan de presentar propuestas.

En caso de dejar sin efecto el Llamado, se procederá a publicar inmediatamente lo resuelto en el sitio web de Compras y Contrataciones Estatales, y en su caso, se comunicará personalmente a quienes hayan adquirido Pliegos. Consecuentemente, la Administración procederá a devolver de oficio el importe de los Pliegos y las garantías depositadas, si correspondiere.

#### **7 Normalización de artículos**

Cuando un bien o servicio se encuentre normalizado, la referencia a las normas estandarizadas de calidad que apliquen, incluidas en el Pliego Particular, hará obligatorio el cumplimiento de las mismas por parte de los oferentes y su control de calidad se efectuará en la forma prevista en ellas y en dicho Pliego.

#### **8 Requisitos Formales de las Ofertas**

##### **8.1 Redacción**

Las ofertas deberán ser redactadas en forma clara y precisa, en idioma castellano y conforme lo dispuesto por el artículo 63 del TOCAF.

El Pliego Particular podrá autorizar la presentación de folletos, catálogos, etc. en idioma extranjero. La Administración se reserva el derecho de exigir en cualquier momento su traducción al castellano.

## **8.2 Domicilio**

Las firmas proponentes deberán constituir domicilio a los efectos del procedimiento y actos posteriores al mismo.

Cuando se presenten empresas extranjeras, las firmas que no se encuentren instaladas en el país, podrán actuar por medio de representante, en cuyo caso el mismo deberá estar inscripto en el Registro Nacional de Representantes de Firmas Extranjeras, creado por la Ley N° 16.497 de 15 de junio de 1994 y, en caso de ser adjudicatarias, deberán constituir domicilio en el mismo.

## **8.3 Identificación**

Las firmas proponentes deberán indicar los nombres de los titulares que la componen en caso de ser sociedades personales o de sus representantes autorizados, en caso de ser sociedades anónimas.

En los casos de aplicación del presente Pliego Único, las sociedades anónimas deberán agregar la nómina de los integrantes de los directorios.

## **8.4 Cumplimiento de requisitos formales**

Para la valoración del cumplimiento de los requisitos formales se aplicarán los principios establecidos en el arto 149 del TOCAF.

# **9 Requisitos para la presentación de las ofertas**

El Pliego Particular no podrá imponer al oferente ningún requisito que no esté directamente vinculado a la Consideración del objeto de la contratación y a la evaluación de la oferta, reservándose sólo al oferente que resulte adjudicatario la carga administrativa de la demostración de estar en condiciones formales de contratar, sin perjuicio de las responsabilidades penales, civiles o administrativas que pudieran corresponder.

El Pliego Particular no podrá exigir documentación a la que se pueda acceder a través del RUPE o cualquier sistema de información de libre acceso.

## **9.1 Documentos integrantes de la oferta**

La oferta constará de los siguientes documentos:

- a) Antecedentes del oferente, de acuerdo con lo que establezca el Pliego Particular, tanto respecto de la empresa como del objeto licitado.
- b) La propuesta en todo lo que corresponda al objeto del procedimiento de contratación, incluyendo la declaración exigida en el punto 10.5.
- c) Documentos requeridos en el Pliego Particular.

## **9.2 Requisitos previos a la presentación de la oferta**

Cuando corresponda el oferente deberá:

- a) Depositar la garantía de mantenimiento de oferta cuando la Administración declare la obligatoriedad de la misma de acuerdo a lo establecido por el arto 64 del TOCAF.
- b) Adquirir el Pliego, cuando el mismo tenga costo.

## **10 Validez de las ofertas**

### **10.1 Consideraciones generales**

Los oferentes deberán presentar sus propuestas de acuerdo con lo establecido en el presente reglamento y en las condiciones y forma que se establezcan en el Pliego Particular, pudiendo agregar cualquier otra información complementaria, pero sin omitir ninguna de las exigencias esenciales requeridas.

A estos efectos se consideran esenciales sólo aquellos aspectos cuya omisión pueda alterar o impedir la

debida igualdad de los oferentes o la consideración de las propuestas, de acuerdo con los principios establecidos en el artículo 149 del TOCAF.

La admisión inicial de una propuesta no será obstáculo para su invalidación posterior si se constataren luego,

defectos que violen los requisitos legales o aquellos esenciales contenidos en el Pliego respectivo.

Las ofertas que contengan apartamientos sustanciales a dichas exigencias no podrán ser consideradas.

Salvo indicación en contrario formulada en la oferta, se entiende que ésta se ajusta a las condiciones contenidas en los Pliegos, y que el proponente queda comprometido a su total cumplimiento, sin perjuicio de la facultad de la Administración de establecer en las bases del llamado exigencias de manifestación expresa por parte de los oferentes, en cuyo caso los mismos deberán cumplir con dicho requisito.

### **10.2 Objeto**

Las ofertas deberán ajustarse razonablemente a la descripción del objeto requerido, teniendo en cuenta la complejidad técnica del mismo. Se considerará que las condiciones técnicas establecidas en los Pliegos tienen un carácter indicativo para la consecución del objeto del llamado.

Si el Pliego Particular lo autoriza, podrán presentarse modificaciones, soluciones alternativas así como variantes, inclusive sin presentarse la propuesta básica.

Se considerará que una oferta es:

- a) Una modificación cuando, manteniendo la identidad del objeto licitado y presentando apartamientos no sustanciales, igualmente permite satisfacer los requerimientos que originaron el llamado.
- b) Una solución alternativa cuando, tratándose de una opción, permite igualmente satisfacer los requerimientos que originaron el llamado, siempre que no menoscabe los principios imperantes en materia de contratación pública.
- c) Una variante cuando, la misma presente variedad o diferencia pero manteniendo la identidad del objeto licitado.

### **10.3 Precio y cotización**

El Pliego Particular establecerá las condiciones de compra en plaza, en el exterior o indistintamente, rigiendo las cláusulas INCOTERMS -Cámara de Comercio Internacional (CCI)- aplicables en la versión vigente a la fecha de la convocatoria en lo que corresponda.

El oferente indicará los precios de los bienes y servicios que propone suministrar en las condiciones comerciales establecidas en el Pliego Particular.

Dichos precios no podrán estar sujetos a confirmación ni condicionados en forma alguna. En el caso en que el Pliego Particular no determine precisamente la cantidad a comprar, los oferentes podrán proponer precios distintos por cantidades diferentes de unidades que se adjudiquen.

El oferente indicará los precios de los bienes y servicios que propone suministrar en las condiciones comerciales establecidas en el Pliego Particular, el que establecerá el o los tipos de moneda en que deberá cotizarse y los instrumentos de pago que pueden utilizarse.

### **10.3.1 Discrepancias**

Si en la oferta hubiera discrepancia entre los precios unitarios y los totales, valdrá lo establecido en los precios unitarios.

Cuando exista diferencia entre la cantidad escrita en números y en letras, valdrá la escrita en letras. Todo ello sin perjuicio de la facultad de la Administración de otorgar un plazo máximo de dos días hábiles en los casos en que se producen discrepancias que se deben a errores evidentes o de escasa importancia, la que operará siempre que no se altere la igualdad de los oferentes, conforme lo preceptuado por el artículo 65 inciso 7 del T.O.C.A.F.

### **10.3.2 Actualización de precios**

La obligación de cotizar precio firme sin ajustes, o de fórmulas paramétricas de actualización de precios, será incluida en las cláusulas del Pliego Particular.

A falta de especificación en el Pliego Particular los oferentes que coticen precios reajustables, deberán establecer una fórmula paramétrica que refleje la estructura de costos del producto o del servicio ofrecido, del tipo siguiente:

donde:

Po = monto de la propuesta

P1= monto actualizado de la propuesta

a,b,""m,n = coeficientes de incidencia de los parámetros, La suma de dichos coeficientes deberá ser igual a 1,

n = coeficiente que representa el componente de la oferta cuyo precio no está sujeto a ajuste,

A,B,,,,M = parámetros o índices de los principales componentes de los costos del oferente,

Los parámetros con subíndice 0 toman el valor vigente al último día hábil o mes anterior a la fecha de apertura de la oferta, y los parámetros con subíndice 1 toman, para suministros, el valor vigente al día o mes anterior a la fecha de la entrega total o parcial de los bienes y, para la prestación de servicios, el promedio ponderado del valor del parámetro en el período de facturación,

Cuando la entrega se realice dentro del plazo contractual, el ajuste del precio se calculará a entrega real. Si la referida entrega se realizara fuera de dicho plazo por razones imputables al proveedor o a sus subcontratistas, el ajuste de precio se calculará tomando como fecha de entrega la contractualmente convenida, Sin embargo, si esto implica una erogación mayor para la Administración, se ajustará a entrega real.

Podrá aplicarse la misma fórmula paramétrica para el caso de demora en el pago,

Los valores de todos los parámetros contenidos en la fórmula de ajuste deberán estar documentados por publicaciones oficiales o que merezcan la confianza de la Administración, Dichas publicaciones deberán estar claramente definidas en la oferta y, en caso de ser extranjeras, se incluirá una copia de las mismas,

En el caso de suministros tarifados oficialmente en el País, la Administración no pagará precios o aumentos mayores a los decretados por la autoridad competente, aún cuando la fórmula paramétrica eleve éstos a un valor superior,

Asimismo cuando existan disposiciones conteniendo cláusulas que limiten el traslado de los aumentos a los precios, las mismas serán tenidas en cuenta,

#### **10.4 Tributos**

Todos los tributos que legalmente corresponden al contratista por el cumplimiento del contrato se considerarán incluidos en los precios cotizados,

El oferente, cuando corresponda, desglosará el importe de aquellos tributos en los que la administración sea agente de retención (Impuesto al Valor Agregado, IRNR u otro tributo vigente) del precio global de la oferta. Cuando el oferente no deje constancia expresa al respecto, se considerará dichos tributos incluidos en el monto de la oferta.

Las creaciones, supresiones o modificaciones de los tributos que graven la última etapa de la comercialización de los bienes o prestación de servicios serán reconocidos en todos los casos a favor del adjudicatario o de la Administración según corresponda.

#### **10.5 Regímenes de Preferencia**

##### **10.5.1 Régimen general**

El margen de preferencia a los productos que califican como nacionales frente a los que no califican, establecido en el arto 58 del TOCAF, modificativas y concordantes, tendrá el alcance, naturaleza y procedimientos de cálculo siguientes:

- I. Será aplicable en los casos de licitaciones públicas y licitaciones abreviadas así como en los casos de compras por excepción en las que dicha preferencia resulte procedente, cuando el monto supere el establecido para la obligatoriedad del presente Pliego Único. Dicho monto es el estimado por la Administración al aprobar la convocatoria.
- II. Será aplicable siempre que exista paridad de calidad o de aptitud. Se considera que existe paridad de calidad o aptitud entre ofertas cuando las mismas cumplan los requisitos técnicos exigidos en el Pliego Particular.

No será aplicable en las contrataciones y adquisiciones de bienes o servicios, realizadas por los Entes Autónomos y Servicios Descentralizados del dominio industrial, comercial y financiero del Estado, destinadas a servicios que se encuentren de hecho o de derecho en regímenes de libre competencia.

#### **BIENES**

El margen de preferencia a los bienes que califiquen como nacionales será del 8% en el precio respecto de los que no califiquen como nacionales, de acuerdo con los criterios de evaluación que se determinan en el Pliego Particular.

Los oferentes que deseen acogerse al presente beneficio deberán formular una declaración jurada detallando los bienes a proveer que califican como nacionales (Anexo 1), debiendo quien resulte adjudicatario, en aplicación del citado beneficio, presentar el certificado de origen respectivo emitido por las Entidades Certificadoras, en un plazo no mayor a 15 días hábiles contados a partir de la notificación de la resolución de adjudicación.

En ausencia de declaración a los efectos del presente régimen los bienes serán considerados como no nacionales.



En caso de que el certificado no fuera presentado en el plazo previsto o fuera denegado, se dejará sin efecto la adjudicación la cual recaerá en la siguiente mejor oferta.

## SERVICIOS

El margen de preferencia a los servicios que califiquen como nacionales será del 8% en el precio respecto de los que no califiquen como nacionales de acuerdo con los criterios de evaluación que se determinan en el Pliego Particular. Cuando el servicio incluya el suministro de bienes, el monto sobre el que se aplicará el margen de preferencia no considerará el precio de aquellos bienes que no califiquen como nacionales. A estos efectos, el oferente deberá declarar el porcentaje del precio del servicio correspondiente a bienes que no califican como nacionales (Anexo 11).

En caso de ausencia de declaración del mencionado porcentaje no será aplicable el presente beneficio.

### **Fórmulas de cálculo**

Los precios comparativos de los productos y servicios que califiquen como nacionales y los que no califiquen como tales se evaluarán de acuerdo con las fórmulas siguientes, sin perjuicio de la consideración de los demás criterios de evaluación de ofertas:

#### **A) Bienes y servicios que no incluyan bienes**

$$PCN = PN - (PN \times 0,08) \quad PCNN = PNN$$

#### **B) Servicios que incluyan bienes**

$$PCN = PN - PN \times (1 - \% BNN) \times 0,08$$

#### **Donde:**

PCN = precio comparativo del producto nacional con la aplicación de la preferencia a la industria nacional

PCNN = precio comparativo del producto que no califica como nacional

PN = precio del producto nacional puesto en almacenes del comprador

PNN = precio del producto que no califica como nacional puesto en almacenes del comprador

%BNN = porcentaje del precio del servicio que representan los bienes que no califican como nacionales (declarado por el oferente)

Cuando los demás criterios de evaluación, establecidos en el Pliego Particular, tengan asignada una cuantificación monetaria, la misma se sumará al precio comparativo.

En el caso de los bienes, la comparación de precios entre los productos que califiquen como nacionales y los que no califiquen, sean éstos cotizados en plaza o a importar, se efectuará considerando, sea en forma real o fleta, todos los gastos requeridos para colocar los productos en almacenes del comprador y en igualdad de condiciones.

Se considerarán almacenes del comprador a todos los recintos habituales de recepción de mercaderías de acuerdo con las características de éstas, inclusive los obradores.

En esta comparación se deberán incluir todos los tributos que correspondan (aranceles generales, aranceles de acuerdos de integración, etc.), aún aquellos de los cuales la Administración se encuentre exonerada.

No se incluirán en los precios comparativos los importes correspondientes al Impuesto al Valor Agregado.

### **10.5.2 Regímenes especiales incluidos en el Programa de Contratación Pública para el Desarrollo**

#### **10.5.2.1 Subprograma de Contratación Pública para el Desarrollo de las MIPYME**

La promoción a los productos que califican como nacionales frente a los que no califican, establecida en los arts. 59 y 60 lit. A del TOCAF, modificativas y concordantes, tendrá el alcance, naturaleza y procedimientos de cálculo siguientes:

##### **b1) Preferencia en el precio**

- I. Será aplicable cuando intervengan micro, pequeñas y medianas empresas (en adelante MIPYME) con bienes de su producción así como con servicios prestados o ejecutados directamente por ellas, que califiquen como nacionales. A los efectos de ampararse en el referido subprograma, las empresas deberán estar incluidas en alguna de las categorías previstas en el Dec. N° 504/007 de 20 de diciembre de 2007 y ajustarse a lo dispuesto en el Dec. N° 371/010 de 14 de diciembre de 2010.
- II. Será aplicable siempre que exista paridad de calidad o de aptitud. Se considera que existe paridad de calidad o aptitud entre ofertas cuando las mismas cumplan los requisitos técnicos exigidos en el Pliego Particular. No será aplicable en las contrataciones y adquisiciones de bienes o servicios, realizadas por los Entes Autónomos y Servicios Descentralizados del dominio industrial, comercial y financiero del Estado, destinadas a servicios que se encuentren de hecho o de derecho en regímenes de libre competencia.
- III. El margen de preferencia a los productos y servicios que califiquen como nacionales de micro y pequeñas empresas será del 8% y para medianas empresas del 4% cuando compitan entre sí o bien cualquiera de las categorías o todas ellas frente a productos o servicios nacionales que no califiquen como MIPYME, y siempre que no existan ofertas de productos o servicios que no califiquen como nacionales.
- IV. El margen de preferencia a los productos y servicios que califiquen como nacionales de micro y pequeñas empresas será del 16% y para medianas empresas del 12% en cualquier circunstancia en que participe un producto o servicio que no califique como nacional y su oferta sea válida.
- V. El monto sobre el que se aplicará el margen de preferencia a los servicios de micro, pequeñas y medianas empresas que califiquen como nacionales y que incluya el suministro de bienes, no considerará el precio de aquellos bienes que no califiquen como nacionales. A estos efectos, la Administración tendrá en cuenta los porcentajes establecidos en el certificado de participación en el programa de contratación pública para el desarrollo de las MIPYME emitido por la DINAPYME.
- VI. En el caso de los bienes, la comparación de precios entre los productos ofrecidos por empresas que califiquen como MIPYME y los que no califiquen, sean éstos cotizados en plaza o a importar, se efectuará considerando, sea en forma real o fleta, todos los gastos requeridos para colocar los productos en almacenes del comprador y en igualdad de condiciones.

Se considerarán almacenes del comprador a todos los recintos habituales de recepción de mercaderías de acuerdo con las características de éstas, inclusive los obradores.

En esta comparación se deberán incluir todos los tributos que correspondan (aranceles generales, aranceles de acuerdos de integración, etc.), aún aquellos de los cuales la Administración se encuentre exonerada.

No se incluirán en los precios comparativos los importes correspondientes al Impuesto al Valor Agregado.

VII. Los precios comparativos de los productos y servicios ofrecidos por empresas que califiquen como MIPYME y los que no califiquen como tales se evaluarán de acuerdo con las fórmulas siguientes, sin perjuicio de la consideración de los demás criterios de evaluación de ofertas:

**a) Bienes y servicios que no incluyan bienes, proporcionados por MIPYME**

$$PCM = PM - (PM \times B)$$

**b) Servicios que incluyan bienes, proporcionados por MIPYME**

$$PCM = PM - PM \times (1 - \% BNN) \times B$$

Donde:

PCM = precio comparativo del producto MIPYME con la aplicación de la preferencia.

PM = precio del producto MIPYME puesto en almacenes del comprador.

%BNN = porcentaje del precio del servicio que representan los bienes que no califican como

nacionales de acuerdo con el certificado del arto5 del Dec. N° 371/010. B = preferencia de acuerdo con los numerales III) y IV) precedentes.

Cuando los demás criterios de evaluación, establecidos en el Pliego, tengan establecida una cuantificación monetaria, la misma se sumará al precio comparativo.

En caso de ausencia de declaración del mencionado porcentaje no será aplicable el presente beneficio.

**b2) Reserva de mercado para MIPYME**

- I) Las empresas que cumplan los requisitos previstos en los numerales i) y ii), del precedente b1) podrán presentarse a la contratación o adquisición invocando explícitamente el mecanismo de Reserva de Mercado.
- II) Mediante este mecanismo la empresa deberá ofertar una cantidad igual al 10% del total del quantum previsto por la contratación o adquisición.
- III) La empresa que invoque este mecanismo no podrá presentar, dentro de la misma licitación, otra oferta o propuesta.
- IV) Sin perjuicio de lo dispuesto en el numeral siguiente, se deberá adjudicar a la mejor de las ofertas que invoque el mecanismo de Reserva de Mercado, el 10% del quantum total del objeto licitado. La parte restante se asignará a la mejor oferta.
- V) Este mecanismo no aplica en los siguientes casos:
  - a) cuando resulte ganadora una empresa por aplicación del régimen previsto en el precedente b1.

- b) cuando la mejor oferta que se ampara en el mecanismo de Reserva de Mercado supera en 16% o más a la mejor de las ofertas que se presentan por el total del monto licitado. Se entiende por mejor de las ofertas la de menor precio o la que obtenga la mejor calificación según corresponda, sin perjuicio de que por aplicación de la Preferencia a la Industria Nacional (PIN) pueda resultar ganadora otra oferta.
- c) en aquellas excepciones en que el ordenador del gasto correspondiente considere impracticable o inconveniente la aplicación del mecanismo de Reserva de Mercado, en cuyo caso deberá:

1) Establecer esta excepción en el Pliego Particular, y

2) Fundamentar su decisión en todos los casos, quedando dicha fundamentación a disposición de cualquier interesado a partir de la fecha de publicación del Pliego.

- d) cuando se trate de una compra realizada al amparo del literal B y literal C, numerales 1, 3 y siguientes del art.33 del TOCAF.

VI) No serán de aplicación a las ofertas que se amparen al mecanismo de Reserva de Mercado las demás preferencias en precio previstas en el presente numeral 10.5.1 y 10.5.2.1.

## **11 Garantía de mantenimiento de oferta**

El oferente podrá constituir la garantía mediante depósito en efectivo o en valores públicos, fianza o aval bancario, o póliza de seguro de fianza, por un valor fijo en moneda nacional o extranjera que se determinará en el Pliego Particular.

El mismo Pliego podrá establecer la obligatoriedad de su constitución. En caso contrario el oferente podrá optar por constituirlo o no.

En ningún caso podrán exigirse garantías por ofertas cuyos montos sean inferiores al tope de la licitación abreviada

El Pliego Particular podrá establecer garantías diferentes o exonerar al oferente de su constitución cuando ello resulte conveniente a la Administración.

### **11.1 Ejecución**

La garantía podrá ser ejecutada:

- a) Cuando el oferente desista de su oferta durante su período de mantenimiento.
- b) Cuando el adjudicatario no constituya en tiempo y forma la garantía de fiel cumplimiento del contrato, cuando corresponda.
- c) Cuando el adjudicatario se niegue o no concurra a firmar el contrato, habiendo sido notificado para ello.

### **11.2 Aplicación de multa**

En el caso en que el oferente opte por no constituir la garantía de mantenimiento de oferta, en las mismas hipótesis del numeral anterior, se aplicará una multa del 5% del monto máximo de su oferta. El acto administrativo o resolución que imponga la multa será título ejecutivo, sin perjuicio del resarcimiento de los eventuales daños y perjuicios que dicho incumplimiento pueda haber causado a la Administración, y la comunicación del hecho al RUPE.

## **12 Presentación, Confidencialidad y Apertura de ofertas**

### **12.1 Presentación**

La presentación de las ofertas podrá realizarse personalmente contra recibo, o por correo, fax, en línea a través de los sitios web de Compras y Contrataciones Estatales u otros medios

remotos de comunicación electrónica según lo disponga el llamado, no siendo de recibo las que llegaren fuera de las condiciones establecidas en el Pliego Particular.

El resguardo de las ofertas, en todos los casos, será responsabilidad de la Administración contratante, asegurando su confidencialidad e inviolabilidad hasta el momento de la apertura.

### **12.2 Confidencialidad**

El oferente podrá declarar con carácter confidencial, especificándolo debidamente, la siguiente información:

- la relativa a sus clientes;
- la que puede ser objeto de propiedad intelectual;
- la que refiera al patrimonio del oferente;
- la que comprenda hechos o actos de carácter económico, contable, jurídico o administrativo, relativos al oferente, que pudiera ser útil para un competidor;
- la que esté amparada en una cláusula contractual de confidencialidad;
- y aquella de naturaleza similar de acuerdo con lo que establezca el Pliego Particular.

La información declarada en tal carácter deberá presentarse en forma separada del resto de la oferta, en sobre o en archivo digital. En todos los casos deberá identificarse como "Información Confidencial".

El oferente que presente información confidencial deberá presentar en la oferta un "resumen no confidencial" de dicha información, que sea breve y conciso (Decreto N° 232/010 de 2 de agosto de 2010).

No se considerarán confidenciales los precios, las descripciones de bienes y servicios ofertados, ni las condiciones generales de la oferta.

### **12.3 Apertura**

La apertura de las ofertas se hará en forma pública en el lugar, día y hora fijados en las publicaciones, en presencia de los funcionarios que designe al efecto la Administración Pública licitante y de los oferentes o sus representantes que deseen asistir. En caso de apertura electrónica, ésta se efectuará en forma automática y el acta se remitirá a la dirección electrónica de los oferentes.

En dicho acto no se podrá rechazar la presentación de ninguna propuesta sin perjuicio de su invalidación posterior y se controlará si se ha constituido la garantía, cuando ello correspondiera.

La admisión inicial de una propuesta no será obstáculo a su rechazo si se constataren luego defectos que violen los requisitos legales o aquellos sustanciales contenidos en el respectivo Pliego.

Se considerarán apartamientos sustanciales aquellos que no pueden subsanarse sin alterar materialmente la igualdad de los oferentes.

Los oferentes podrán requerir a la Administración que le facilite copia o archivo electrónico de las ofertas presentadas para su análisis. El costo será de cargo del solicitante.

Abierto el acto no podrá introducirse modificación alguna en las propuestas, pudiendo no obstante, los oferentes o sus representantes formular las manifestaciones, aclaraciones o salvedades que deseen.

Finalizado el acto se labrará acta circunstanciada que será firmada por los funcionarios actuantes y los oferentes que hubieren consignado constancias en la misma, así como por los demás oferentes que lo deseen hacer.

### **13 Defectos, carencias o errores en las ofertas**

La Administración podrá otorgar a los proponentes un plazo máximo de dos días para salvar los defectos, carencias formales o errores evidentes o de escasa importancia; este plazo podrá ampliarse para proveedores del exterior y en ese caso se aplicará a todos los oferentes.

El plazo antes mencionado no se otorgará cuando a juicio de la Administración se altere materialmente la igualdad de los oferentes, o cuando se presuma la existencia de alguna maniobra destinada a obtener una ventaja indebida.

#### **13.1 Comisión Asesora de Adjudicaciones**

Las ofertas serán estudiadas por una Comisión Asesora de Adjudicaciones, a la que le compete informar fundadamente acerca de la admisibilidad y conveniencia de las ofertas.

A los efectos de producir su informe la Comisión Asesora de Adjudicaciones podrá:

1. Solicitar a cualquier oferente las aclaraciones necesarias, no pudiendo pedir ni permitir que se modifique el contenido de la oferta.
2. Recabar otros asesoramientos dejando expresa constancia que aquellos que intervengan en tal calidad deberán excusarse cuando medie cualquier circunstancia comprobable que pueda afectar su imparcialidad.

Finalmente la Comisión Asesora de Adjudicaciones emitirá su informe que deberá contener los fundamentos que respalden su juicio de admisibilidad y su opción por la oferta más conveniente, exponiendo las razones de la misma.

El pronunciamiento deberá recaer sobre cada ítem, salvo que en el Pliego Particular se establezca un criterio diferente.

El dictamen de la Comisión Asesora de Adjudicaciones no genera ningún derecho a favor de los oferentes.

#### **13.2 Admisibilidad de las ofertas**

La Administración actuante efectuará el análisis de admisibilidad de las propuestas, lo que implica determinar si las ofertas presentadas cumplen con la normativa vigente en la materia, lo que comprende, entre otras, las disposiciones del Texto Ordenado de Contabilidad y Administración Financiera del Estado vigentes, así como las contenidas en el Pliego Único aplicable y en los Pliegos de Condiciones Particulares que rijan en el procedimiento de que se trate.

#### **13.3 Evaluación**

En el Pliego de Condiciones Particulares se deberán establecer los criterios de evaluación, conforme a uno de los siguientes sistemas:

- a. Determinación del o los principales factores (cuantitativos y/o cualitativo) que se tendrán en cuenta para evaluar las ofertas, así como la ponderación de cada uno a efectos de determinar la calificación asignada a cada oferta, en su caso (Arts. 48 Lit. C y 65 final del T.O.CAF.).
- b. Utilización del factor precio en forma exclusiva, u otro elemento cuantitativo, el que será aplicado únicamente respecto de quienes cumplan con los requisitos mínimos previstos en las bases del llamado (Art. 68 inciso 3Q del T.O.C.A.F.).

### **13.4 Mejora de ofertas**

Si en la comparación efectuada se encuentran dos o más ofertas que reciban calificación similar o que tengan precio similar, según sea el criterio de evaluación aplicado, la Comisión Asesora de Adjudicaciones, o el ordenador, en su caso, podrá invitar a los oferentes respectivos a mejorar sus ofertas, otorgándoles un plazo no menor a dos días para presentarlas.

Se considerarán ofertas con calificación similar aquellas que no difieran en más de un 5% (cinco por ciento) de la mejor calificada conforme a los criterios cuantificados definidos en los Pliegos de Condiciones.

Se considerarán ofertas con precio similar a aquellas que no difieran en más del 5% (cinco por ciento) del precio de la menor.

En caso de que, como resultado de la mejora de ofertas, dos ofertas o más resultaran iguales en valor, se podrá promover una puja a la baja de precios entre ellas, dividir la adjudicación

### **13.5 Negociaciones**

El Pliego Particular podrá establecer que en caso de existir ofertas similares en los términos definidos por el artículo 66 del TOCAF, se podrán entablar negociaciones con los respectivos oferentes, a fin de obtener mejores condiciones técnicas, de calidad o de precio.

Se considerará similares las ofertas cuando su calificación es similar o su precio es similar, según los criterios de evaluación previstos en las bases del llamado.

### **13.6 Precio Manifiestamente Inconveniente**

Si los precios de la o las ofertas recibidas son considerados manifiestamente inconvenientes, el ordenador o en su caso la Comisión Asesora de Adjudicaciones debidamente autorizada por este, podrá solicitar directamente mejoras en sus condiciones técnicas, de precio, plazo o calidad.

### **13.7 Vista de las actuaciones**

En todo procedimiento competitivo de contratación cuyo valor supere el cuádruple del monto máximo para la licitación abreviada correspondiente al organismo, una vez obtenido el pronunciamiento de la Comisión Asesora de Adjudicaciones y antes de la adjudicación o rechazo de las ofertas por apartamiento de las normas o condiciones preestablecidas, la Administración deberá dar vista del expediente a los oferentes, excepto de aquella información de carácter confidencial contenida en las ofertas respecto de la cual se haya dado cumplimiento a la normativa vigente en la materia para ser considerada como tal (Ley N° 18.381 y Arts. 28 a 32 del Decreto N° 232/010) debiendo haber sido presentadas en ese carácter (Art. 10 Ley N° 18.381).

A tales efectos, se pondrá el expediente de manifiesto por el término de cinco días, notificándose a los interesados dentro de las veinticuatro horas de dispuesto el trámite aludido.

Los oferentes podrán formular por escrito, dentro del plazo establecido en el inciso precedente, las consideraciones que les merezca el proceso cumplido hasta el momento y el dictamen o informe de la Comisión Asesora de Adjudicaciones. No será necesario esperar el transcurso de este plazo si los interesados expresaran que no tienen consideraciones que formular.

Los escritos o impugnaciones que se formulen en esta etapa por los interesados serán considerados por la Administración como una petición, de acuerdo con lo dispuesto por los

artículos 30 y 318 de la Constitución de la República a tener en cuenta al momento de dictar la resolución de adjudicación, y respecto de cuya petición debe existir informe fundado.

El interesado remitirá copia del escrito o impugnación presentada al Tribunal de Cuentas, disponiendo de un plazo de cuarenta y ocho horas a tales efectos.

## **14 Adjudicación**

### **14.1 Dictado del acto**

Recibido el informe de la Comisión Asesora de Adjudicaciones y cumplida la vista, en su caso, el ordenador competente dispondrá del plazo tentativo establecido en los procedimientos de contratación del organismo dentro del cual deberá adjudicar, declarar desierto o rechazar todas las ofertas, lo que deberá publicarse en el sitio web de Compras y Contrataciones Estatales, así como solicitar ampliación de información o seguir otros cursos de acción por razones de buena administración.

El ordenador efectuará la adjudicación a la oferta más conveniente a los intereses de la Administración Pública y las necesidades del servicio, apreciando el dictamen de la Comisión Asesora de Adjudicaciones. En caso de apartarse del mismo, deberá dejarse expresa constancia de los fundamentos por los cuales se adopta resolución divergente.

### **14.2 Requisitos formales**

Una vez dictado el acto de adjudicación y previo a su notificación se le solicitará al adjudicatario, en el plazo en que la administración disponga, la presentación de todos los requisitos formales que corresponda para acreditar que se encuentra en condiciones de contratar con el Estado.

En ningún caso se podrá solicitar aquella documentación a la que se pueda acceder a través del RUPE o cualquier sistema de información de libre acceso.

## **15 Aumento o disminución de contrato**

La Administración se reserva el derecho de aumentar o disminuir unilateralmente las prestaciones objeto de la contratación hasta un máximo de 20% y 10%, respectivamente, respetando las condiciones y modalidades originales.

También podrán aumentarse o disminuirse en mayores proporciones a las indicadas, previo consentimiento del adjudicatario, respetando las condiciones que rigen la contratación.

En ningún caso los aumentos podrán exceder el 100% del objeto del contrato.

Los porcentajes referidos precedentemente se aplican sobre cada una de las prestaciones objeto del contrato.

Las resoluciones de ampliación de contrato deberán publicarse en el sitio web de Compras y Contrataciones Estatales.

## **16 Notificación**

El acto administrativo que disponga la adjudicación o el rechazo de ofertas será notificado a todos los oferentes.

## **17 Devolución de las garantías de mantenimiento de oferta**

Cuando se hayan rechazado todas las ofertas, se procederá a la devolución de las garantías de mantenimiento de oferta constituidas.



Adjudicada una propuesta y perfeccionado el contrato en los términos del arto69 del TOCAF, se procederá a la devolución de las garantías de mantenimiento de oferta constituidas a los restantes oferentes.

Al adjudicatario se le devolverá su garantía de mantenimiento de oferta una vez que se haya perfeccionado el contrato y se hubiere constituido la garantía de fiel cumplimiento del contrato, de corresponder su constitución.

## **18 Perfeccionamiento del contrato**

El contrato se perfeccionará con la notificación al oferente del acto que disponga su adjudicación dictado por el ordenador competente, previa intervención del Tribunal de Cuentas de la República.

La administración podrá establecer en los Pliegos Particulares o en la resolución de adjudicación, la forma escrita o requisitos de solemnidad a cumplir con posterioridad al dictado del mencionado acto o existan otras condiciones suspensivas que obsten para el perfeccionamiento del contrato.

## **19 Garantía de fiel cumplimiento del contrato**

### **19.1 Constitución**

Cuando el monto total adjudicado supere el 40% del tope de la licitación abreviada establecida en el arto33 del TOCAF, el adjudicatario constituirá una garantía equivalente al 5% del monto de la adjudicación. Esta garantía se podrá acrecer con una retención de los sucesivos pagos, lo que deberá estar establecido en el Pliego Particular.

El adjudicatario constituirá la garantía mediante depósito en efectivo o en valores públicos, fianza o aval bancario, o póliza de seguro de fianza.

La Administración podrá establecer en el Pliego Particular, garantías o montos diferentes a lo expresado precedentemente, determinar que sean obligatorias cuando la contratación lo justifique o exonerar de la presentación cuando ello le resulte conveniente.

A efectos de determinar el monto de la garantía los valores públicos serán considerados por su valor nominal, excepto que la Administración considere que éste es sustancialmente superior a su valor de mercado.

Cuando la garantía se constituya en moneda extranjera, se tomará el tipo de cambio interbancario vendedor y

arbitraje, vigente al cierre de la Mesa de Cambios del Banco Central del Uruguay del día anterior al de la constitución de la garantía.

### **19.2 Opción de no presentación de la garantía**

El Pliego Particular podrá establecer el derecho de los adjudicatarios a optar por no presentar garantía. En caso de hacer uso de este derecho, el incumplimiento del contrato se sancionará con una multa equivalente al 10% (diez por ciento) de la adjudicación.

### **19.3 Falta de constitución de la garantía**

La falta de constitución de la garantía de fiel cumplimiento del contrato en tiempo y forma, en los casos que sea exigible, hará caducar los derechos del adjudicatario, pudiendo la Administración hacer uso de la facultad establecida en el inciso final del arto70 del TOCAF.

## **19.4 Ejecución de garantía**

La garantía de fiel cumplimiento del contrato podrá ser ejecutada en caso que el adjudicatario no de cumplimiento a las obligaciones contractuales.

## **20 Control de calidad**

La Administración Pública podrá efectuar, directamente o a través de organismos de normalización y certificación, controles de calidad de los productos ofertados o contratados.

En los casos en que la Agencia de Compras y Contrataciones del Estado desarrolle normas de calidad de productos y servicios, las mismas deberán ser consideradas.

## **21 Cumplimiento personal de las obligaciones**

El contratista deberá cumplir por sí las obligaciones asumidas. Sólo podrá verificarse la cesión del contrato a solicitud fundada del contratista y con el consentimiento por escrito del organismo contratante, previa demostración de que el cesionario brinda las mismas seguridades de cumplimiento, registrándose el hecho en el RUPE.

En todos los casos el cesionario deberá probar que tiene capacidad para contratar con el Estado y que reúne los requisitos exigidos para contratar con el mismo.

También se requerirá la autorización del organismo contratante para subcontratar total o parcialmente.

## **22 Mora**

La mora se configura por el incumplimiento de las obligaciones contractuales y se producirá de pleno derecho por el solo vencimiento de los términos establecidos, sin necesidad de interpelación judicial o extrajudicial alguna.

## **23 Penalidades**

Las penalidades por mora podrán ser:

- a. un porcentaje del monto total del contrato, o de la cuota parte correspondiente, por el incumplimiento.
- b. un porcentaje de dicho monto o cuota parte, proporcional al período de incumplimiento. El Pliego Particular determinará dichos porcentajes y su límite máximo.
- c. suma fija.

Las penalidades por mora se aplicarán con independencia de la indemnización que por daños y perjuicios pudiera corresponder.

En caso que la Administración establezca en el Pliego Particular el derecho de los adjudicatarios a optar por no presentar garantía de fiel cumplimiento de contrato, y se incumpliera el contrato, el acto administrativo que imponga la multa será título ejecutivo, sin perjuicio del resarcimiento de los eventuales daños y perjuicios que dicho incumplimiento pueda haber causado a la Administración y la comunicación del hecho al RUPE.

## **24 Importación**

En caso de bienes a ser importados por la Administración, se establecerá en el Pliego Particular las condiciones y requisitos a cumplir por los oferentes y adjudicatarios.

## **25 Recepción**

El adjudicatario deberá efectuar la entrega de bienes o la prestación de servicios en las condiciones y plazos previstos en la contratación.

La Administración efectuará los controles de calidad que sean pertinentes. En caso de que algún elemento no cumpla con lo solicitado, el proveedor, a su costo y dentro del plazo que fije el Pliego Particular deberá sustituirlo por el adecuado, no dándose trámite a la recepción hasta que no haya cumplido la exigencia precedente, sin perjuicio de la aplicación de las multas correspondientes.

Si vencido dicho plazo el proveedor no hubiese hecho la sustitución, ni justificado a satisfacción de la Administración la demora originada, se podrá ejecutar la Garantía de Fiel Cumplimiento del Contrato o si el adjudicatario hubiera optado por no presentar garantía, conforme lo dispuesto en el arto 64 inciso 4° del TOCAF, aplicar la multa prevista en el citado artículo, comunicándose al RUPE.

## **26 Rescisión**

La Administración podrá rescindir unilateralmente el contrato por incumplimiento grave del adjudicatario, debiendo notificarlo de ello.

No obstante, la misma se producirá de pleno derecho por la inhabilitación superviniente por cualquiera de las causales previstas en la ley.

La rescisión por incumplimiento del contratista, aparejará su responsabilidad por los daños y perjuicios ocasionados a la Administración y la ejecución de la garantía de fiel cumplimiento del contrato o la aplicación de la multa dispuesta en el arto 64 inciso 4° del TOCAF, en caso en que el oferente hubiera optado por no presentar garantía, sin perjuicio del pago de las demás multas que corresponda, efectuándose la comunicación al RUPE.

En caso de rescisión del contrato antes de iniciarse su ejecución material, el ordenador podrá efectuar la adjudicación al siguiente mejor oferente de ese procedimiento de compra, previa aceptación de éste. En caso de no aceptación se podrá continuar con el orden de prelación resultante de la evaluación de las ofertas.

## **27 Devolución de la garantía de fiel cumplimiento de contrato**

La garantía de fiel cumplimiento de contrato será devuelta de oficio por la Administración, una vez verificado el cumplimiento de todas las obligaciones contractuales.

## **28 Pagos**

El Pliego Particular establecerá las condiciones y formas de pago. En todos los pagos la Administración podrá deducir del monto a pagar, la suma correspondiente a cualquier deuda que el contratista mantenga con el organismo contratante, relativa al contrato.



## FORMULARIO DE IDENTIFICACION DEL OFERENTE

LLAMADO N° .....

RAZON SOCIAL  
DE LA EMPRESA

NOMBRE COMERCIAL  
DE LA EMPRESA

R.U.T.

B.P.S.

### DOMICILIO A LOS EFECTOS DEL PRESENTE LLAMADO

Calle: ..... N°.....

Localidad: .....

Teléfono:..... Fax:.....

Correo Electrónico .....

• Declaro estar en condiciones de contratar con el Estado de acuerdo con el art. 46 del TOCAF, Decreto N° 150/012 de 11.05.12.

• Declaro conocer y aceptar las disposiciones del Decreto 114/82, referente a las normas de aplicación del Convenio Internacional del Trabajo Número 94 en los contratos celebrados con las autoridades públicas.

**Nombre:**

**Documento:**

**Cargo:**

.....  
.....  
.....  
.....

FIRMA/S:

.....

Aclaración de firma/s:

.....

C.I. N°: .....

Lunes, 10 de setiembre de 2018

## **MEMORIA DESCRIPTIVA PARTICULAR ELÉCTRICA**

### **OBRAS:**

**MERCEDES – MALDONADO –SANTA ROSA**

### **ASUNTO:**

**ACONDICIONAMIENTO LUMÍNICO y ADECUACIÓN ELÉCTRICA**

### **UBICACIONES:**

Manuel de Castro y Careaga 652, esquina Dr. Ricardo Braseras..... (Mercedes - Soriano)  
Chiossi y Córdoba..... (Maldonado)  
Tomás Berreta y Juan Antonio Lavalleja..... (Santa Rosa – Canelones)

## **Memoria Descriptiva**

### **Reglón 1: Mercedes**

- 1.1. Iluminación
  - 1.1.1. Características técnicas de los tubos led Luminarias
- 1.2. Encendido
- 1.3. Conductores
- 1.4. Cambio de elementos
- 1.5. Retiro de ventiladores de techo

### **Reglón 2: Maldonado**

- 1.6. Instalación exterior
- 1.7. Instalación interior

### **Reglón 3: Santa Rosa**

- 1.8. Iluminación
- 1.9. Instalación eléctrica

### **4. Pruebas**

### **5. Aspectos generales**

### MEMORIA DESCRIPTIVA

#### Renclón 1: Mercedes



Manuel de Castro y Careaga 652, esquina Dr. Ricardo Braseras

#### 1.1. Iluminación

Deberá realizarse una adecuación total del sistema lumínico de este local, consistente en la sustitución del sistema fluorescente actual, por tecnología led.

El nuevo sistema lumínico se brindará mediante la colocación de las siguientes luminarias:

Globo policarbonato Ø 250mm Transparente con LED E26 de 18W.....	5
Plafón "tipo" FUPESA (Mediterráneo) de aplicar con LED E26 de 18W.....	5
Panel LED Cuadrado de 300 mm.....	1
Luminaria "tipo" LUMENAC Alfa2 Ø 550mm LFC 80W.....	9
Reflector aéreo LED 50W.....	4
Luminaria estanco "tipo" MAREA 2 tubos LED 16W.....	3
Luminaria 2x36 de adosar con difusor lumínico.....	19
Luminaria 1x36 de adosar con difusor lumínico.....	2
Tubos de LED 1200mm 16W "tipo" PHILIPS MASTER LED.....	188
Lámparas led E26, 18W (=130W) .....	52

Los conversión de los conexionados de las luminarias de tubo para led deberán realizarse eliminado las impedancias (sin la colocación de puentes en los porta arrancadores

Todas las lámparas deberán ser LED, "Clase A", de luz "Fría" o "Neutra", (preferentemente Temperatura de color" 6.000° K)



Led E26 18w

Globo 250mm

LFC "Twister" 80W E40

Panel Led 300 x 300



Plafón "Medirráneo" FUPESA



Tubo Leds



Luminaria estanco "Marea" 2 tubos Led



Luminaria "tipo" 2x36



Luminaria colgante "Alfa 2" E40 Ø 550mm

La ubicación de las luminarias deberá realizarse de acuerdo a lo indicado en las láminas (PDF) "6" y "7" que se incluyen al llamado.

1.1.1. Características técnicas de los tubos led:

Largo.....	120 cms
Diámetro.....	"T8"
Tensión de entrada.....	220 - 240 VAC
Código de color.....	.840 CCT de 4000 K (841)
Flujo luminoso.....	.2500 lm

Temperatura de color.....	4000 K
Índice de reproducción cromática IRC.....	83
Llmf al final de la vida.....	70%
Frecuencia.....	50 – 60 Hz (230VAC)
Consumo real.....	16 W
Equivalencia en Watios.....	36W
Temperatura de trabajo.....	-20°C /+45°C
Vida útil nominal.....	50.000 Hrs.
Leds.....	Opalinos

### 1.2- Encendido

Los encendidos de realizarán manteniendo los actuales comandos, salvo en los baños, para los que se solicita la colocación de sensores de movimiento, (en obra, oportunamente se indicarán los puntos donde se deberán ubicar)

### 1.3.- Conductores

La colocación de las nuevas luminarias no implicará cambio de conductores. De verificarse la existencia de cableados en malas condiciones deberá informarse de manera escrita, a efectos de que se tomen las medidas oportunas que garanticen el buen funcionamiento de las instalaciones.

### 1.4. Cambio de elementos

Deberán sustituirse todos los interruptores y toma corrientes embutidos (originales del edificio), ya que son obsoletos, sustituyéndolos por nuevos tipo marca “Conatel” modelo “Duomo” de color blanco.

Se deberá colocar un módulo de toma corriente schucko y uno modular (tres en línea) en cada una de las cajas de embutir.

### 1.5. Retiro de Ventiladores de techo

Deberán retirarse todos los ventiladores de techo del local. Esto implicará que se deberá retirar también los controladores y las instalaciones de alimentación, cuidando no estropear los revoques de las paredes, debiendo sellarse prolijamente los orificios que dejarán los tarugos de fijación de estos elementos.

## Renglón 2: Maldonado



Chiossi y Córdoba

Para este local se solicita una mejora de la iluminación perimetral exterior.



La misma se brindará mediante la colocación de las siguientes luminarias:

- 3 Reflectores LED de 100W
- 12 Reflectores LED de 50W
- 3 Reflectores LED de 20W

### 2.1.- Instalación exterior

Para la alimentación de los reflectores de 50 y 100 W, se emplearán caños con tratamiento galvánico de 38mm debidamente fijados a la losa mediante grapas apropiadas.

Junto a cada luminaria se deberá colocar una caja de registro del mismo materia. Las conexiones entre las luminarias y los registros se realizarán con caño de hierro flexible con vaina envolvente protectora y buges roscados.

Para estos dos casos se emplearán cables súper plásticos extra flexibles de 2x2 acompañados del conductor de seguridad de la misma sección.

De acuerdo en lo indicado en la lámina correspondiente, las alimentaciones se tomarán de las líneas de iluminación existentes.

### 2.2.- Instalación interior

Para la alimentación de los tres reflectores de 20W, se emplearán caños galvanizados de 20mm y conductores de cable flexible de 1mm acompañados del hilo de tierra.

Estos reflectores deberán direccionarse hacia el exterior, iluminando la parte de atrás del vinilo que cubre la ventana que lleva impreso el logo de “BPS”, a efectos de lograr la visualización del mismo desde el exterior.

El encendido de estos reflectores será del mismo circuito que las luminarias existentes (encenderán juntas)

## Renglón 3: Santa Rosa



Tomás Berreta y Juan Antonio Lavalleja

### 3.1.- Iluminación

Se solicita para este local también una conversión a tecnología led, de la totalidad de la iluminación.

Por lo que se deberán colocar las siguientes luminarias:

- 39 Luminarias de 3 tubos de 16W
- 14 Luminarias de 2 tubos de 16W
- 5 Lámparas led E 26 de 18W

Estas luminarias serán “flat” y contarán con las mismas prestaciones técnicas que ya indicadas y portarán también tubos de 16 “tipo” Master led de Philips opalinos.

Los comandos de encendido se mantendrán.

La nueva distribución se indica en la lámina adjunta correspondiente.

### 3.2.- Instalación eléctrica

Deberán sustituirse los fusibles de tapones del registro que se señala en la siguiente foto, por 6 interruptores termo/magnéticos de 2 polos, de amperajes acordes a las cargas de cada circuito, y un disyuntor diferencial. Los interruptores serán “tipo” marca Schneider de 6KA y el diferencial de 0.030 MA de sensibilidad.

Para ello se deberá colocar un tablero exterior de PVC que cubrirá el registro de pared a efectos de preservar la presentación estética.

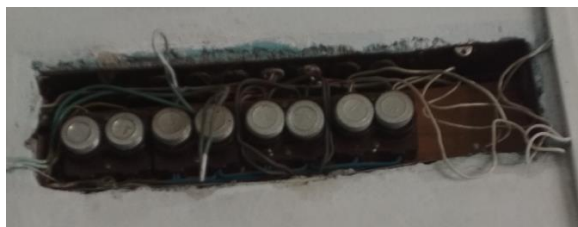

Registro de pared

### 4.- Pruebas

Antes de la entrega de las instalaciones y frente al representante técnico de BPS, el contratista deberá someter las mismas a una inspección general de las distintas partes que integran la obra.

### 5.- Aspectos generales

- Se aplicará en todos los trabajos a realizar las especificaciones descritas en las reglamentaciones y normativas vigentes del reglamento de UTE.
- Se deberá coordinar con las autoridades del local el momento más oportuno para el desarrollo de los trabajos, buscando no afectar el normal funcionamiento de las oficinas.

*W. Daniel Gadea S.*  
**Depto. de Mantenimiento**  
Oficina Técnica  
✉ [dgadea@bps.gub.uy](mailto:dgadea@bps.gub.uy)  
Tel: 400 01 51-- Int. 2650

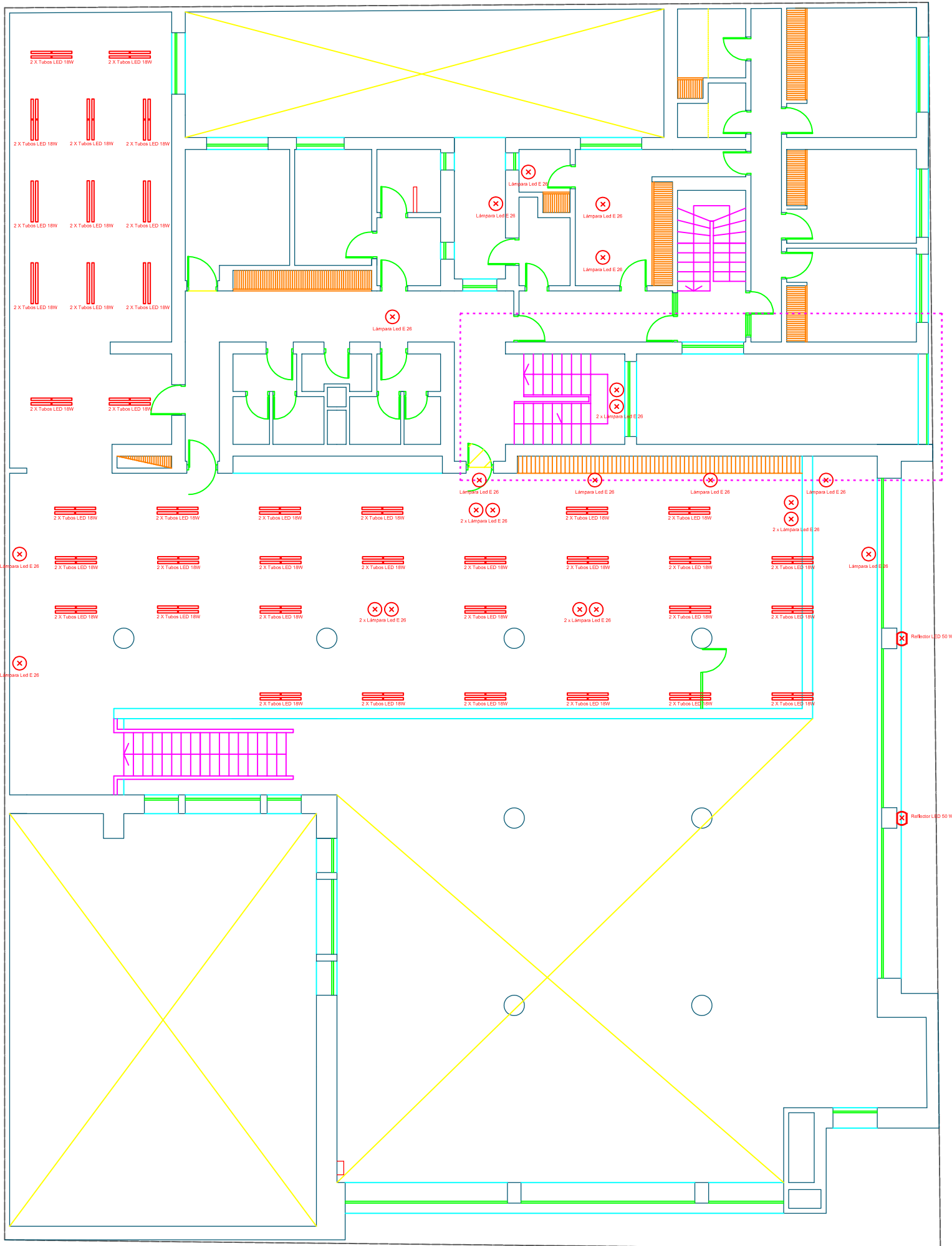

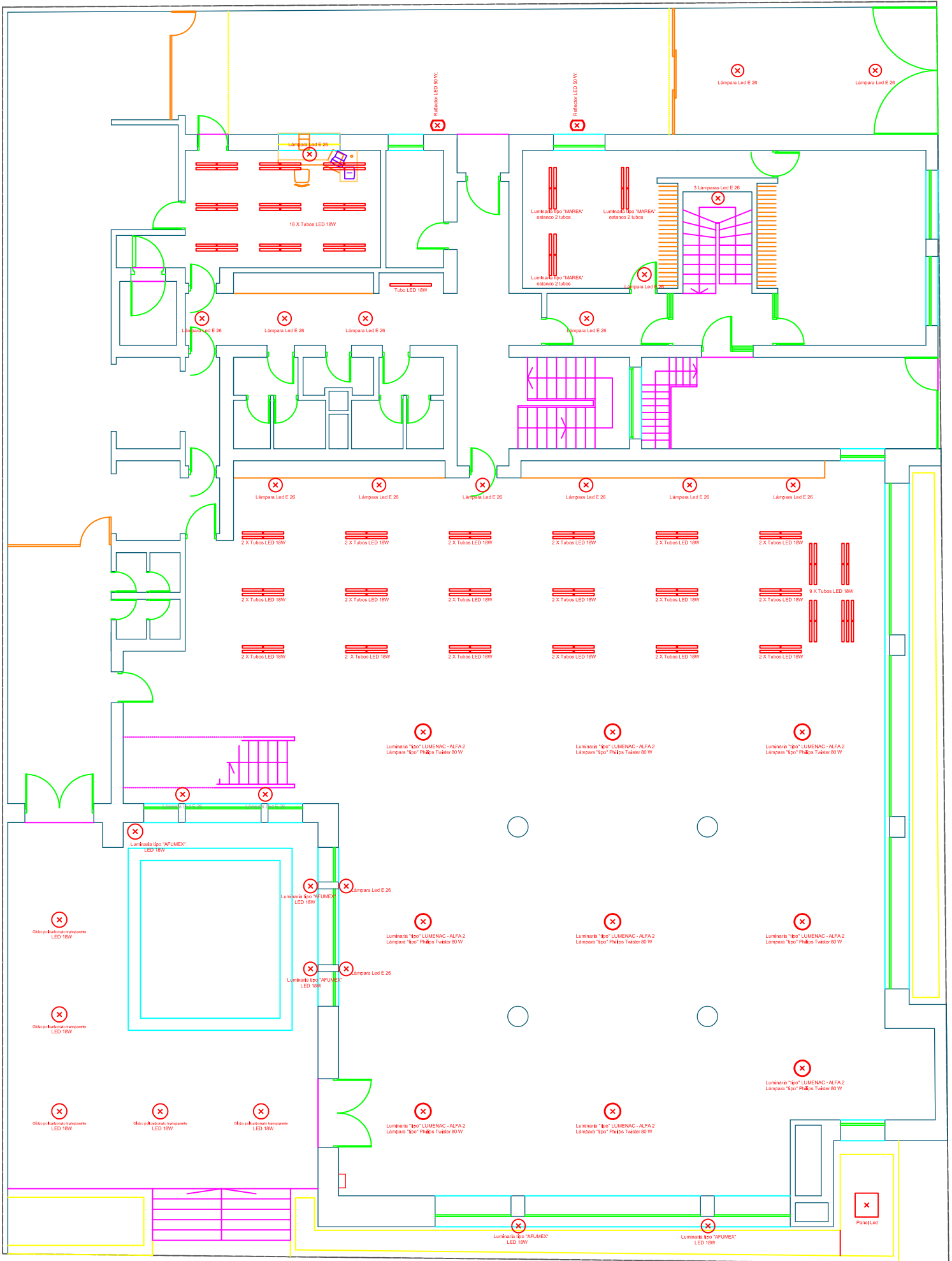

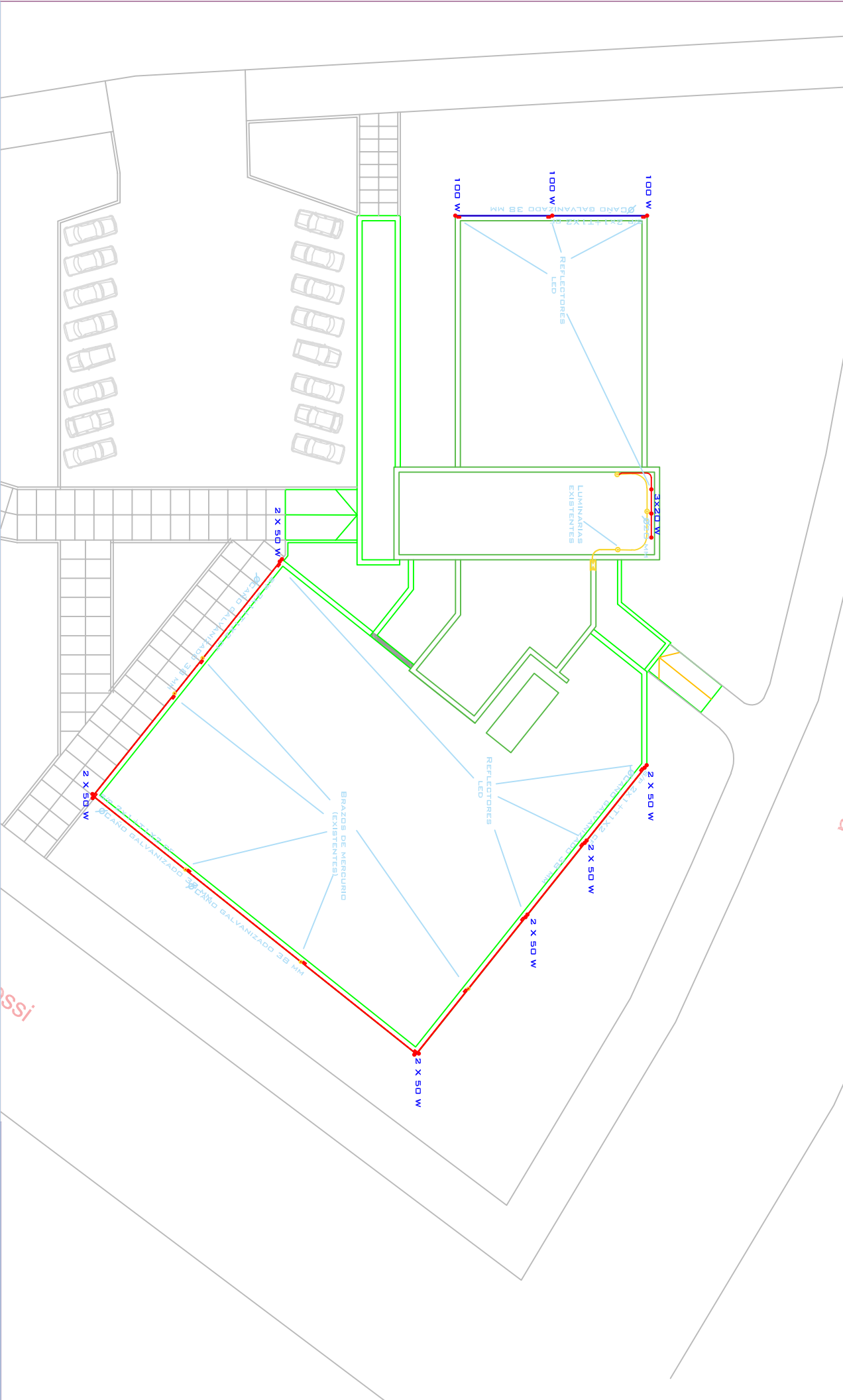

OBRA : MALDONADO  
 UBICACION : CHIGSS, X. COBRODORA

Uso : OMO  
 Fecha : 07/08/18  
 Escala : 1:200

Elaborado por : [Name]  
 Revisado por : [Name]  
 Aprobado por : [Name]

**ILUMINACION - PERIFERICA**  
 PLAN DE  
 ILUMINACION  
 PERIFERICA  
 DE LA OBRA



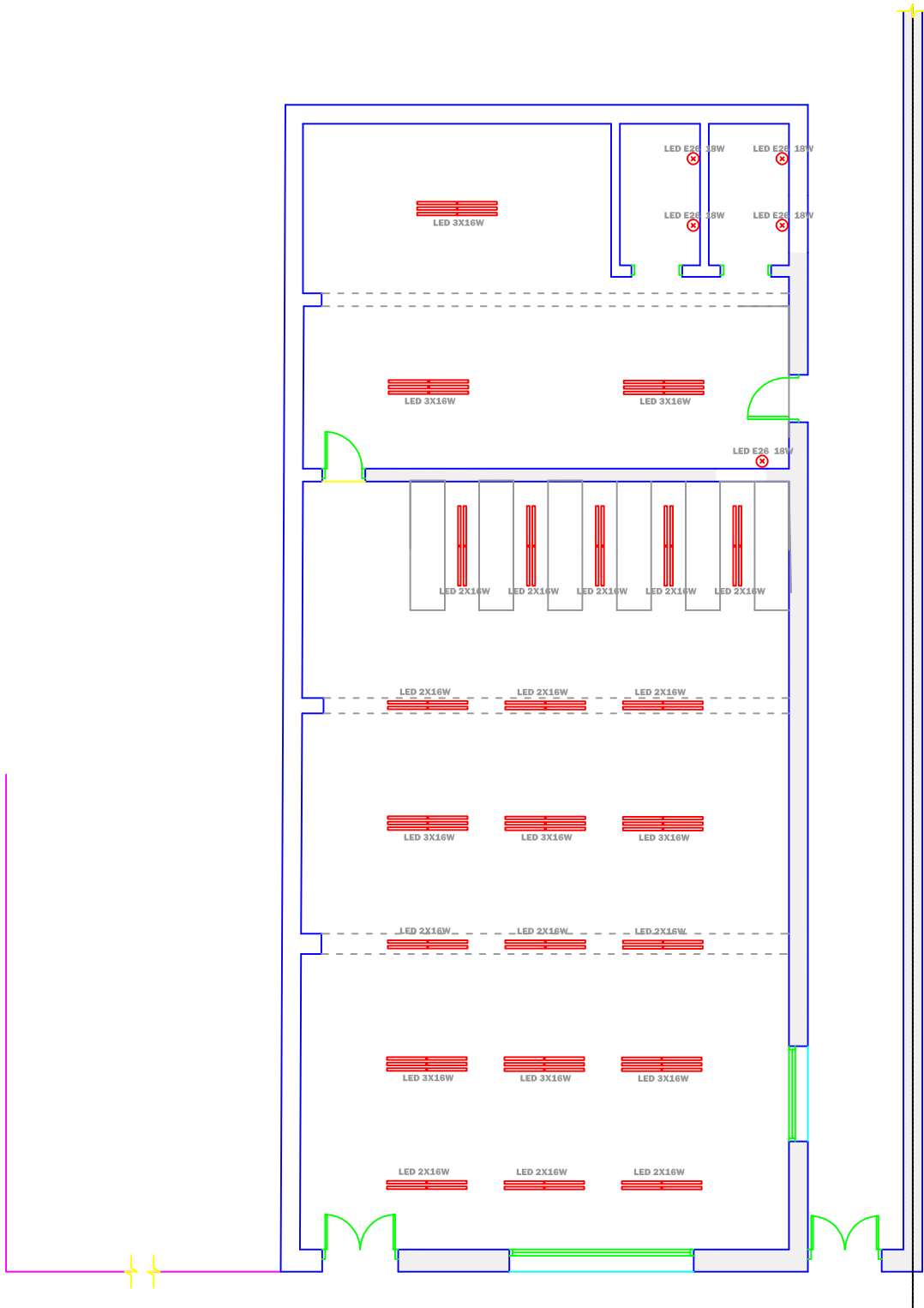

OBRA : SANTA...ROSA

UBICACION : TOMÁS.BERRETA.Y..J.A.LAVALLEJA



LAMINA

UNICA

FECHA

20..08..18

ESCALA

1/75

CARPETA

CARPETA\_CODIGO

ARCHIVO MAGNETICO

ARCH\_MAGNETICO

Departamento de Mantenimiento  
Oficina Técnica

PLANO DE

ILUMINACIÓN

TECNICO

DANIEL GADEA

**PRESENTACIÓN DE LA OFERTA  
RUBRADO BÁSICO**

Obra: **ACONDICIONAMIENTO LUMÍNICO y ADECUACIÓN ELÉCTRICA**

Locales: **Mercedes - Maldonado - Santa Rosa**

<b>a</b> COTIZACIÓN	DESCRIPCIÓN SUB-RUBROS RENGLÓN N°1	MANO DE OBRA	MATERIALES	PRECIO P/RUBRO (pesos \$)	
REGLÓN 1 - MERCEDES	1 - 1 -. Iluminación			0,00	
	1 - 2 -. Cambio de elementos			0,00	
	1 - 3 -. Retiro de ventiladores de techo			0,00	
	OTROS :			0,00	
	SUB-TOTAL RENGLON N°1 (1.1 + 1.2 + 1.3 + OTROS)				0,00
	IVA 22%				0,00
<b>TOTAL RENGLÓN 1</b>				<b>0,00</b>	

REGLÓN 2 - MALDONADO	DESCRIPCIÓN RENGLÓN N°2	MANO DE OBRA	MATERIALES	PRECIO P/RUBRO (pesos \$)	
	2 -1-. Instalación exterior			0,00	
	2 -2-. Instalación interior				
	OTROS :			0,00	
	SUB-TOTAL RENGLÓN N°2 (2.1 + 2.2 + OTROS)				0,00
	IVA 22%				0,00
<b>TOTAL RENGLÓN 2</b>				<b>0,00</b>	

REGLÓN 3 - SANTA ROSA	DESCRIPCIÓN RENGLÓN N°3	MANO DE OBRA	MATERIALES	PRECIO P/RUBRO \$
	3 -1-. Iluminación			0,00
	3 -2-. Instalación eléctrica			
				0,00
	IVA 22%			
<b>TOTAL RENGLÓN 3</b>				<b>0,00</b>

<b>MONTO TOTAL DE LA OFERTA (TOTAL R1 + TOTAL R2 + R3) IVA INCLUIDO</b>				<b>0,00</b>
---	--	--	--	-------------

<b>b</b> MONTO IMPONIBLE	DESCRIPCIÓN SUB-RUBROS	MONTO IMPONIBLE de corresponder
REGLÓN 1 - MERCEDES	1 - 1 -. Iluminación	
	1 - 2 -. Cambio de elementos	
	1 - 3 -. Retiro de ventiladores de techo	
	OTROS	
	<b>TOTAL MONTO IMPONIBLE RENGLÓN 1</b>	

REGLÓN 2 - MALDONADO	DESCRIPCIÓN RENGLÓN N°2	MONTO IMPONIBLE de corresponder
	2 -1-. Instalación exterior	0,00
	2 -2-. Instalación interior	
	OTROS	
	<b>TOTAL MONTO IMPONIBLE RENGLÓN 2</b>	

REGLÓN 3 - SANTA ROSA	DESCRIPCIÓN RENGLÓN N°3	MONTO IMPONIBLE de corresponder
	3 - 1-. Iluminación	0,00
	3 -2-. Instalación eléctrica	
	OTROS	
<b>TOTAL MONTO IMPONIBLE RENGLÓN 3</b>		<b>0,00</b>

<b>TOTAL MONTO IMPONIBLE DE LA OFERTA (R1 + R2 + R3)</b>		<b>0,00</b>
--	--	-------------

<b>c</b>	PLAZO DE OBRA	en jornadas de trabajo	0
----------	---------------	------------------------	---

**Se deberá completar todos los campos del presente rubrado, como así también la planilla de Cotización de Precio Testigo.**

Todo trabajo que no esté explícitamente contemplado en la Memoria Descriptiva pero que sea necesario para la correcta realización de las tareas, deberá incluirse en el rubro correspondiente.



PRESENTACIÓN DE LA OFERTA  
PLANILLA COTIZACIÓN PRECIO TESTIGO ANTE IMPREVISTOS

Obra: **ACONDICIONAMIENTO LUMÍNICO y ADECUACIÓN ELÉCTRICA**

Locales: **Mercedes - Maldonado - Santa Rosa**

	DESCRIPCION DE ADICIONALES	MANO DE OBRA	MATERIALES	PRECIO UNITARIO SIN IVA (pesos \$)	MONTO IMPONIBLE de corresponder
REGLONES: N°1 - N°2 - N°3	Suministro y colocación de equipo de 2 tubos			0,00	
	Suministro y colocación de equipo de 1tubos			0,00	
	Suministro y colocación de luminarias ALFA 2 (Lumenac)			0,00	
	Suministro y colocación de panel led			0,00	
	Suministro de tubos Master led (Philips)				
	Suministro y colocación de interruptor t/m 2 polos				
	Suministro y colocación de interruptor t/m 3 polos			0,00	
	Suministro y colocación de disyuntor diferencial 4 polos			0,00	





**Banco de Previsión Social**  
**Departamento de Mantenimiento**

**Constancia de visita.**

Mercedes.....2018.-

Por este medio se expide la “**Constancia de Visita**” al local de **MERCEDES** (Soriano),  
sito en la Calle: **Manuel de Castro y Careaga 652, esquina Dr. Ricardo Braseras** de  
esa ciudad, a la empresa : .....,representada por el  
Sr./a .....

C.I. ....

A efectos de presupuestar los trabajos solicitados en el llamado N°.....

La presente constancia deberá ser presentada al momento de la apertura.

.....

Firma por/BPS

.....

Firma y sello (p/empresa)



**Banco de Previsión Social**  
**Departamento de Mantenimiento**

**Constancia de visita.**

Maldonado.....2018.-

Por este medio se expide la “**Constancia de Visita**” al local de **MALDONADO**, sito en la Calle: **CHOSSI y CÓRDOBA** de esa ciudad, a la empresa :

....., representada por el Sr./a

.....

C.I. ....

A efectos de presupuestar los trabajos solicitados en el llamado N°.....

La presente constancia deberá ser presentada al momento de la apertura.

.....

Firma por/BPS

.....

Firma y sello (p/empresa)



**Banco de Previsión Social**  
**Departamento de Mantenimiento**

**Constancia de visita.**

Santa Rosa.....2018.-

Por este medio se expide la “**Constancia de Visita**” al local **SANTA ROSA**  
(Canelones), sito en la Calle: **Tomás Berreta y Juan Antonio Lavalleja** de esa ciudad,  
a la empresa : .....,representada por el Sr./a

.....  
C.I. ....

A efectos de presupuestar los trabajos solicitados en el llamado N°.....

La presente constancia deberá ser presentada al momento de la apertura.

.....  
Firma por/BPS

.....  
Firma y sello (p/empresa)